

C-ABH-1700 C

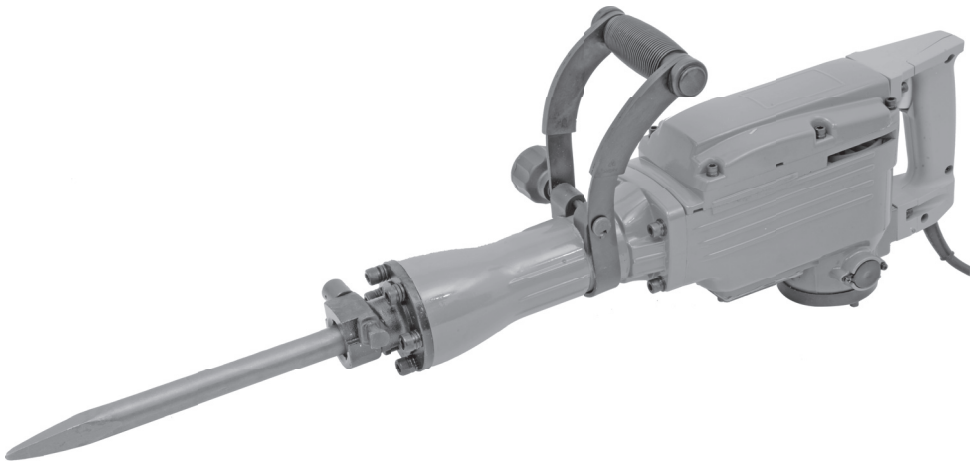

DE Abbruchhammer
IT Martello demolitore
FR Marteau de démolition
GB Demolition hammer
CZ Bourací kladivo
SK Búracie kladivo
PL młot udarowy

SI Lomilno kladivo
HU Fejtőkalapács
BA/HR Čekić za razbijanje
GR Σφύρα για δομικές εργασίες
NL Breekhamer
SE Rivhammare
FI Murtovasara

DE	Originalbetriebsanleitung	4
IT	Traduzione delle istruzioni originali	10
FR	Traduction de la notice originale	15
GB	Translation of the original instructions	20
CZ	Překlad původního návodu k používání	25
SK	Preklad pôvodného návodu na použitie	30
PL	Tłumaczenie instrukcji oryginalnej	35
SI	Prevod izvirnih navodil	41
HU	Eredeti használati utasítás fordítása	46
BA/HR	Prevod originalnog uputstva za upotrebu	51
GR	Μετάφραση του πρωτοτύπου των οδηγιών χρήσης	56
NL	Vertaling van de oorspronkelijke gebruiksaanwijzing	62
SE	Översättning av bruksanvisning i original	67
FI	Alkuperäisten ohjeiden käännös	72

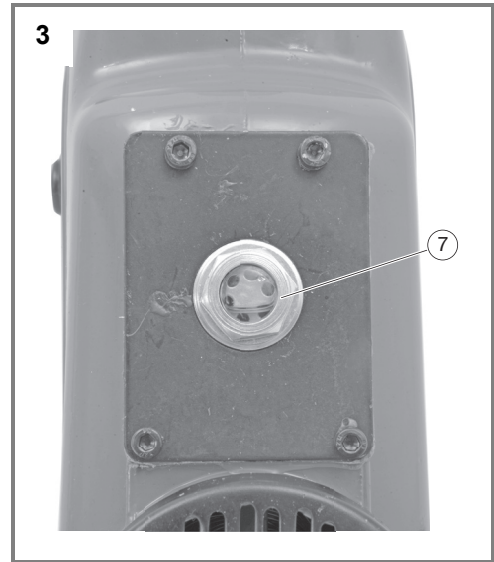
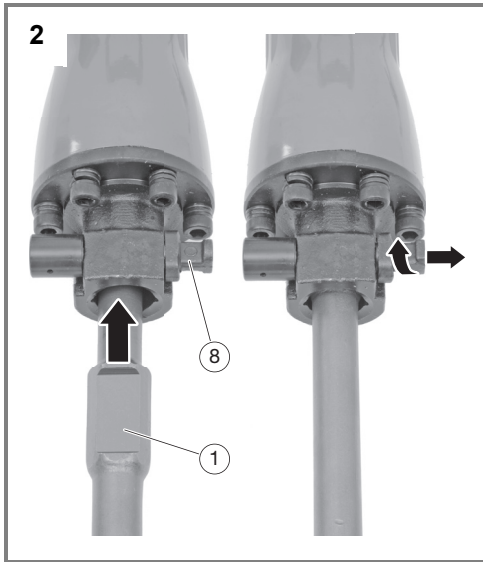
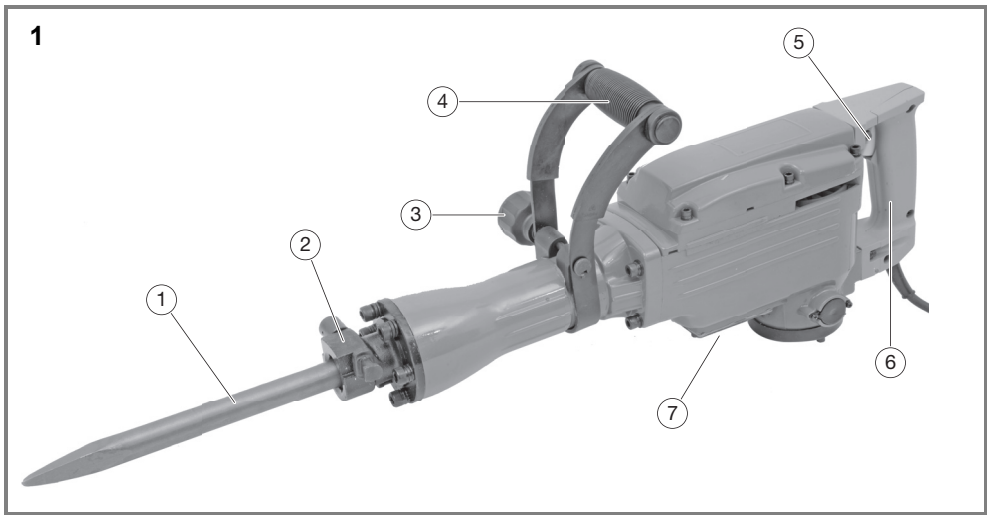

Inhaltsverzeichnis

Bevor Sie beginnen...	4
Zu Ihrer Sicherheit	4
Ihr Gerät im Überblick	7
Montage	7
Bedienung	7
Reinigung und Wartung	7
Aufbewahrung, Transport	8
Störungen und Hilfe	8
Entsorgung	8
Technische Daten	8
Mängelansprüche	77

Bevor Sie beginnen...

Bestimmungsgemäßer Gebrauch

Das Gerät ist für schwere Meißel- und Abbrucharbeiten sowie mit entsprechendem Zubehör für Vortriebs- und Verdichtungsarbeiten bestimmt.

Das Gerät ist nicht für den gewerblichen Gebrauch konzipiert. Allgemein anerkannte Unfallverhütungsvorschriften und beigelegte Sicherheitshinweise müssen beachtet werden.

Führen Sie nur Tätigkeiten durch, die in dieser Gebrauchsanweisung beschrieben sind. Jede andere Verwendung ist unerlaubter Fehlgebrauch. Der Hersteller haftet nicht für Schäden die hieraus entstehen.

Was bedeuten die verwendeten Symbole?

Gefahrenhinweise und Hinweise sind in der Gebrauchsanweisung deutlich gekennzeichnet. Es werden folgende Symbole verwendet:



GEFAHR! Unmittelbare Lebens- oder Verletzungsgefahr! Unmittelbar gefährliche Situation, die Tod oder schwere Verletzungen zur Folge haben wird.



WARNUNG! Wahrscheinliche Lebens- oder Verletzungsgefahr! Allgemein gefährliche Situation, die Tod oder schwere Verletzungen zur Folge haben kann.



VORSICHT! Eventuelle Verletzungsgefahr! Gefährliche Situation, die Verletzungen zur Folge haben kann.



ACHTUNG! Gefahr von Geräteschäden! Situation, die Sachschäden zur Folge haben kann.



Hinweis: Informationen, die zum besseren Verständnis der Abläufe gegeben werden.

Zu Ihrer Sicherheit

Allgemeine Sicherheitshinweise

- Für einen sicheren Umgang mit diesem Gerät muss der Benutzer des Gerätes diese Gebrauchsanweisung vor der ersten Benutzung gelesen und verstanden haben.
- Wenn Sie das Gerät verkaufen oder weitergeben, händigen Sie unbedingt auch diese Gebrauchsanweisung aus.

Allgemeine Sicherheitshinweise für Elektrowerkzeuge



WARNUNG! Lesen Sie alle Sicherheitshinweise, Anweisungen, Bebilderungen und technischen Daten, mit denen dieses Elektrowerkzeug versehen ist. Versäumnisse bei der Einhaltung der Sicherheitshinweise und nachfolgenden Anweisungen können elektrischen Schlag, Brand und/oder schwere Verletzungen verursachen.

- Bewahren Sie alle Sicherheitshinweise und Anweisungen für die Zukunft auf.** Der in den Sicherheitshinweisen verwendete Begriff „Elektrowerkzeug“ bezieht sich auf netzbetriebene Elektrowerkzeuge (mit Netzleitung) und auf akkubetriebene Elektrowerkzeuge (ohne Netzleitung).

Arbeitsplatzsicherheit

- Halten Sie Ihren Arbeitsbereich sauber und gut beleuchtet.** Unordnung oder unbeleuchtete Arbeitsbereiche können zu Unfällen führen.
- Arbeiten Sie mit dem Elektrowerkzeug nicht in explosionsgefährdeter Umgebung, in der sich brennbare Flüssigkeiten, Gase oder Stäube befinden.** Elektrowerkzeuge erzeugen Funken, die den Staub oder die Dämpfe entzünden können.
- Halten Sie Kinder und andere Personen während der Benutzung des Elektrowerkzeugs fern.** Bei Ablenkung können Sie die Kontrolle über das Elektrowerkzeug verlieren.

Elektrische Sicherheit

- Der Anschlussstecker des Elektrowerkzeugs muss in die Steckdose passen. Der Stecker darf in keiner Weise verändert werden. Verwenden Sie keine Adapterstecker gemeinsam mit Schutzgeerdeten Elektrowerkzeugen.** Unveränderte Stecker und passende Steckdosen verringern das Risiko eines elektrischen Schlages.
- Vermeiden Sie Körperkontakt mit geerdeten Oberflächen wie von Rohren, Heizungen, Herden und Kühlschränken.** Es besteht ein erhöhtes Risiko durch elektrischen Schlag, wenn Ihr Körper geerdet ist.
- Halten Sie Elektrowerkzeuge von Regen oder Nässe fern.** Das Eindringen von Wasser in ein Elektrowerkzeug erhöht das Risiko eines elektrischen Schlages.
- Zweckentfremden Sie die Anschlussleitung nicht, um das Elektrowerkzeug zu tragen, aufzuhängen oder um den Stecker aus der Steckdose zu ziehen. Halten Sie die Anschlussleitung fern von Hitze, Öl, scharfen Kanten oder sich bewegenden Teilen.** Beschädigte oder verwinkelte Anschlussleitungen erhöhen das Risiko eines elektrischen Schlages.
- Wenn Sie mit einem Elektrowerkzeug im Freien arbeiten, verwenden Sie nur Verlängerungsleitungen, die auch für den Außenbereich geeignet sind.** Die Anwendung einer für den Außenbereich geeigneten Verlängerungsleitung verringert das Risiko eines elektrischen Schlages.

- **Wenn der Betrieb des Elektrowerkzeugs in feuchter Umgebung nicht vermeidbar ist, verwenden Sie einen Fehlerstromschutzschalter.** Der Einsatz eines Fehlerstromschutzschalters vermindert das Risiko eines elektrischen Schlages.

Sicherheit von Personen

- **Seien Sie aufmerksam, achten Sie darauf, was Sie tun, und gehen Sie mit Vernunft an die Arbeit mit einem Elektrowerkzeug. Benutzen Sie kein Elektrowerkzeug, wenn Sie müde sind oder unter dem Einfluss von Drogen, Alkohol oder Medikamenten stehen.** Ein Moment der Unachtsamkeit beim Gebrauch des Elektrowerkzeugs kann zu ernsthaften Verletzungen führen.
- **Tragen Sie persönliche Schutzausrüstung und immer eine Schutzbrille.** Das Tragen persönlicher Schutzausrüstung, wie Staubmaske, rutschfeste Sicherheitsschuhe, Schutzhelm oder Gehörschutz, je nach Art und Einsatz des Elektrowerkzeugs, verringert das Risiko von Verletzungen.
- **Vermeiden Sie eine unbeabsichtigte Inbetriebnahme. Vergewissern Sie sich, dass das Elektrowerkzeug ausgeschaltet ist, bevor Sie es an die Stromversorgung und/oder den Akku anschließen, es aufnehmen oder tragen.** Wenn Sie beim Tragen des Elektrowerkzeugs den Finger am Schalter haben oder das Gerät eingeschaltet an die Stromversorgung anschließen, kann dies zu Unfällen führen.
- **Entfernen Sie Einstellwerkzeuge oder Schraubenschlüssel, bevor Sie das Elektrowerkzeug einschalten.** Ein Werkzeug oder Schlüssel, der sich in einem drehenden Geräteteil befindet, kann zu Verletzungen führen.
- **Vermeiden Sie eine abnormale Körperhaltung. Sorgen Sie für einen sicheren Stand und halten Sie jederzeit das Gleichgewicht.** Dadurch können Sie das Elektrowerkzeug in unerwarteten Situationen besser kontrollieren.
- **Tragen Sie geeignete Kleidung. Tragen Sie keine weite Kleidung oder Schmuck. Halten Sie Haare und Kleidung fern von sich bewegenden Teilen.** Lockere Kleidung, Schmuck oder lange Haare können von sich bewegenden Teilen erfasst werden.
- **Wenn Staubabsaug- und -auffangeinrichtungen montiert werden können, sind diese anzuschließen und richtig zu verwenden.** Verwendung einer Staubabsaugung kann Gefährdungen durch Staub verringern.
- **Wiegen Sie sich nicht in falscher Sicherheit und setzen Sie sich nicht über die Sicherheitsregeln für Elektrowerkzeuge hinweg, auch wenn Sie nach vielfachem Gebrauch mit dem Elektrowerkzeug vertraut sind.** Achtloses Handeln kann binnen Sekundenbruchteilen zu schweren Verletzungen führen.

Verwendung und Behandlung des Elektrowerkzeugs

- **Überlasten Sie das Elektrowerkzeug nicht. Verwenden Sie für Ihre Arbeit das dafür bestimmte Elektrowerkzeug.** Mit dem passenden Elektrowerkzeug arbeiten Sie besser und sicherer im angegebenen Leistungsbereich.
- **Benutzen Sie kein Elektrowerkzeug, dessen Schalter defekt ist.** Ein Elektrowerkzeug, das sich nicht mehr ein- oder ausschalten lässt, ist gefährlich und muss repariert werden.
- **Ziehen Sie den Stecker aus der Steckdose und/oder entfernen Sie einen abnehmbaren Akku, bevor Sie Geräteeinstellungen vornehmen, Einsatzwerkzeugteile wechseln oder das Elektrowerkzeug weglegen.** Diese Vorsichtsmaßnahme verhindert den unbeabsichtigten Start des Elektrowerkzeugs.
- **Bewahren Sie unbenutzte Elektrowerkzeuge außerhalb der Reichweite von Kindern auf. Lassen Sie keine Personen das Elektrowerkzeug benutzen, die mit diesem nicht vertraut sind oder diese Anweisungen nicht gelesen haben.** Elektrowerkzeuge sind gefährlich, wenn sie von unerfahrenen Personen benutzt werden.
- **Pflegen Sie Elektrowerkzeuge und Einsatzwerkzeug mit Sorgfalt. Kontrollieren Sie, ob bewegliche Teile einwandfrei funktionieren und nicht klemmen, ob Teile gebrochen oder so beschädigt sind, dass die Funktion des Elektrowerkzeuges beeinträchtigt ist. Lassen Sie beschädigte Teile vor dem Einsatz des Gerätes reparieren.** Viele Unfälle haben ihre Ursache in schlecht gewarteten Elektrowerkzeugen.
- **Halten Sie Schneidwerkzeuge scharf und sauber.** Sorgfältig gepflegte Schneidwerkzeuge mit scharfen Schneidkanten verklemmen sich weniger und sind leichter zu führen.
- **Verwenden Sie Elektrowerkzeug, Zubehör, Einsatzwerkzeuge usw. entsprechend diesen Anweisungen. Berücksichtigen Sie dabei die Arbeitsbedingungen und die auszuführende Tätigkeit.** Der Gebrauch von Elektrowerkzeugen für andere als die vorgesehenen Anwendungen kann zu gefährlichen Situationen führen.
- **Halten Sie Griffe und Griffflächen trocken, sauber und frei von Öl und Fett.** Rutschige Griffe und Griffflächen erlauben keine sichere Bedienung und Kontrolle des Elektrowerkzeugs in unvorhergesehenen Situationen.

Service

- **Lassen Sie Ihr Elektrowerkzeug nur von qualifiziertem Fachpersonal und nur mit Original-Ersatzteilen reparieren.** Damit wird sichergestellt, dass die Sicherheit des Elektrowerkzeugs erhalten bleibt.

Sicherheitshinweise für Hämmer

- **Tragen Sie Gehörschutz beim Schlagbohren.** Die Einwirkung von Lärm kann Hörverlust bewirken.
- **Benutzen Sie mit dem Gerät gelieferte Zusatzhandgriffe.** Der Verlust der Kontrolle kann zu Verletzungen führen.

- Halten Sie das Gerät an den isolierten Griffflächen, wenn Sie Arbeiten ausführen, bei denen das Einsatzwerkzeug oder die Schraube verborgene Stromleitungen oder das eigene Netzkabel treffen kann. Der Kontakt mit einer spannungsführenden Leitung kann auch metallene Geräteteile unter Spannung setzen und zu einem elektrischen Schlag führen.

Zusätzliche Sicherheitshinweise

- **Prüfen Sie mit entsprechenden Geräten vor dem Arbeiten, ob sich evtl. verborgene Versorgungsleitungen im Arbeitsbereich befinden. Fragen Sie im Zweifelsfall bei der zuständigen Versorgungsgesellschaft nach.** Kontakt mit elektrischen Leitungen kann zu Feuer und elektrischem Schlag führen. Beschädigen einer Gasleitung kann zur Explosion führen. Beschädigen einer Wasserleitung führt zu großen Sachschäden oder kann einen elektrischen Schlag verursachen.
- **Verhindern Sie unkontrollierten Wiederanlauf.** Schalten Sie das Gerät aus, wenn die Stromversorgung unterbrochen wird, z. B. durch Stromausfall oder Ziehen des Netzsteckers.
- **Warten Sie, bis das Elektrowerkzeug zum Stillstand gekommen ist, bevor Sie es ablegen.** Das Einsatzwerkzeug kann sich verhaken und zum Verlust der Kontrolle über das Elektrowerkzeug führen.
- **Sichern Sie das Werkstück.** Durch eine Spannvorrichtung oder Schraubstock kann das Werkstück vor Rückschlag oder unkontrolliertem Wegschleudern gesichert werden (z.B. bei Verhaken des Werkzeugs).
- **Schalten Sie das Elektrowerkzeug sofort aus, wenn das Einsatzwerkzeug blockiert. Seien Sie bei einem Rückschlag auf hohe Reaktionsmomente gefasst.** Das Einsatzwerkzeug blockiert, wenn das Elektrowerkzeug überlastet wird oder es im Werkstück verkantet.
- **Benutzen Sie das Elektrowerkzeug nicht mit beschädigtem Kabel. Berühren Sie ein beschädigtes Kabel nicht und ziehen Sie umgehend den Netzstecker.** Beschädigte Kabel erhöhen das Risiko eines elektrischen Schlages.
- **Überhitzen von Gerät und Werkstück vermeiden.** Übermäßige Hitze kann Werkzeug und Gerät beschädigen.
- **Kurz nach dem Arbeiten kann das Werkzeug sehr heiß sein. Lassen Sie ein heißes Werkzeug abkühlen.** Das Berühren heißer Werkzeuge kann zu Verbrennungen führen.
- **Reinigen Sie ein heißes Werkzeug nie mit brennbaren Flüssigkeiten.** Es besteht Brand- und Explosionsgefahr.
- **Halten Sie Handgriffe trocken und frei von Fett.** Rutschige Handgriffe können zu Unfällen führen.
- **Halten Sie das Elektrowerkzeug beim Arbeiten fest mit beiden Händen und sorgen Sie für einen sicheren Stand.** Das Elektrowerkzeug wird mit zwei Händen sicherer geführt.

- **Immer die gültigen nationalen und internationalen Sicherheits-, Gesundheits- und Arbeitsvorschriften beachten.** Informieren Sie sich vor Aufnahme der Arbeit über die am Einsatzort des Gerätes gültigen Vorschriften.
- Beachten Sie, dass sich die bewegenden Teile auch hinter Be- und Entlüftungsöffnungen befinden können.
- Symbole, die sich an Ihrem Gerät befinden, dürfen nicht entfernt oder abgedeckt werden. Nicht mehr lesbare Hinweise am Gerät müssen umgehend ersetzt werden.



Vor Inbetriebnahme Gebrauchsanweisung lesen und beachten.

Gefahr durch Vibration



VORSICHT! Verletzungsgefahr durch Vibration! Durch Vibration kann es, vor allem bei Personen mit Kreislaufstörungen, zu Schäden an Blutgefäßen oder Nerven kommen.

Bei folgenden Symptomen unterbrechen Sie sofort die Arbeit und suchen Sie einen Arzt auf: Einschlafen von Körperteilen, Gefühlsverlust, Jucken, Stechen, Schmerz, Veränderungen der Hautfarbe.

Der in den technischen Daten angegebene Vibrationswert repräsentiert die hauptsächlichsten Anwendungen des Gerätes. Die tatsächlich vorhandene Vibration während der Benutzung kann aufgrund folgender Faktoren hiervon abweichen:

- Nicht bestimmungsgemäßer Gebrauch;
- ungeeignete Einsatzwerkzeuge;
- ungeeigneter Werkstoff;
- ungenügende Wartung.

Sie können die Gefahren deutlich reduzieren, wenn Sie sich an folgende Hinweise halten:

- Warten Sie das Gerät entsprechend den Anweisungen in der Gebrauchsanweisung.
- Vermeiden Sie das Arbeiten bei niedrigen Temperaturen.
- Halten Sie Ihren Körper und besonders die Hände bei kaltem Wetter warm.
- Machen Sie regelmäßig Pause und bewegen Sie dabei die Hände, um die Durchblutung anzuregen.

Persönliche Schutzausrüstung



Tragen Sie bei der Arbeit eine Staubschutzmaske.



Tragen Sie bei der Arbeit einen Gehörschutz.



Bei der Arbeit mit dem Gerät besteht Gefahr durch umherfliegende Splitter! Tragen Sie daher stets eine Schutzbrille.



Tragen Sie bei der Arbeit Sicherheitsschuhe.



Tragen Sie bei der Arbeit Schutzhandschuhe.

Ihr Gerät im Überblick



Hinweis: Das tatsächliche Aussehen Ihres Gerätes kann von den Abbildungen abweichen.

► S. 3, Abb. 1

1. Meißel
2. Werkzeugaufnahme
3. Klemmschraube für Zusatzhandgriff
4. Zusatzhandgriff
5. Ein-Aus-Schalter
6. Handgriff
7. Schmieröl-Einfüllschraube

Lieferumfang

- Abbruchhammer
- Transportkoffer
- Spitzmeißel
- Flachmeißel
- Sechskantschlüssel
- Innensechskantschlüssel (2 Stück)
- Gebrauchsanweisung



Hinweis: Sollte eines der Teile fehlen oder beschädigt sein, wenden Sie sich bitte an den Verkäufer.

Montage



GEFAHR! Verletzungsgefahr durch unbeabsichtigtes Einschalten! Ziehen Sie vor allen Arbeiten am Gerät den Netzstecker.

Zusatzhandgriff einstellen

Der Zusatzhandgriff kann gedreht und in einer beliebigen, für den Betrieb des Gerätes geeigneten Position arretiert werden.

- Klemmschraube (3) lösen.
- Zusatzhandgriff in benötigte Position drehen.
- Klemmschraube (3) wieder festdrehen.

Meißel einspannen



WARNUNG! Verletzungsgefahr! Vergewissern Sie sich vor allen Arbeiten mit dem Gerät, ob der Meißel sicher eingespannt ist.



VORSICHT! Verletzungsgefahr! Kurz nach Gebrauch kann der Meißel sehr heiß sein. Es besteht Verbrennungsgefahr! Lassen Sie einen heißen Meißel abkühlen. Reinigen Sie einen heißen Meißel nie mit brennbaren Flüssigkeiten.

► S. 3, Abb. 2

- Meißel (1) so in die Werkzeugaufnahme stecken, dass die Aussparung im Meißelschaft zur Haltefeder (8) weist.
- Haltefeder (8) herausziehen und um 180° drehen.

- Prüfen Sie den sicheren Halt des Meißels: wenn sich der Meißel nicht aus der Werkzeugaufnahme ziehen lässt, ist er sicher eingespannt.

Bedienung

Vor dem Einschalten überprüfen!



GEFAHR! Verletzungsgefahr! Das Gerät darf nur in Betrieb genommen werden, wenn keine Fehler gefunden werden. Ist ein Teil defekt, muss es unbedingt vor dem nächsten Gebrauch ersetzt werden.

Überprüfen Sie den sicheren Zustand des Gerätes:

- Prüfen Sie, ob es sichtbare Defekte gibt.
- Prüfen Sie, ob alle Teile des Gerätes fest montiert sind.
- Prüfen Sie, ob die Sicherheitseinrichtungen in einwandfreiem Zustand sind.
- Prüfen Sie, ob der Meißel sicher in der Werkzeugaufnahme eingespannt ist.

Einschalten



Hinweis: Lassen Sie das Gerät bei niedrigen Temperaturen oder nach längerem Nichtgebrauch kurz warmlaufen.

- Halten Sie das Gerät fest in beiden Händen.
- Drücken Sie den Ein-Aus-Schalter (5).

Meißeln



Hinweis: Starker Druck erhöht nicht die Wirksamkeit des Gerätes.

- Üben Sie leichten Druck auf das Gerät aus um zu vermeiden, dass das Gerät unkontrolliert Sätze macht.
- Lassen Sie zum Ausschalten den Ein-Aus-Schalter los.

Reinigung und Wartung

Reinigungs- und Wartungsübersicht

Vor jedem Arbeiten

Was?	Wie?
Netzkabel und Netzstecker auf Beschädigungen überprüfen.	Sichtprüfung, ggf. durch Elektrofachkraft ersetzen lassen.
Alle Schraubverbindungen überprüfen und ggf. festziehen.	

Regelmäßig, je nach Einsatzbedingungen

Was?	Wie?
Lüftungsschlitze des Motors von Staub reinigen.	Saugen Sie die Späne mit einem Staubsauger ab oder verwenden Sie eine Bürste.
Schmieröl nachfüllen.	► <i>Schmieröl nachfüllen</i> – S. 8

Schmierung



GEFAHR! Verletzungsgefahr durch elektrischen Schlag! Ziehen Sie vor allen Arbeiten am Gerät den Netzstecker.

Ölstand kontrollieren

► S. 3, Abb. 3

Die Schmieröl-Einfüllschraube (7) an der Unterseite des Gerätes ist mit einem Schauglas ausgestattet.

- Halten Sie das Gerät aufrecht, so dass die Meißelspitze nach oben weist.
- Kontrollieren Sie den Ölstand durch das Schauglas der Schmieröl-Einfüllschraube (7).

Ist durch das Schauglas kein Öl mehr sichtbar, muss es nachgefüllt werden.

Schmieröl nachfüllen

► S. 3, Abb. 3

- Öffnen Sie die Schmieröl-Einfüllschraube (7) an der Unterseite des Gerätes mit dem mitgelieferten Sechskantschlüssel. Achten Sie darauf, die Dichtung nicht zu beschädigen.
- Füllen Sie Schmieröl nach (► *Verwendbares Schmieröl* – S. 9).
- Schließen Sie die Schmieröl-Einfüllschraube. Achten Sie auf die korrekte Lage der Dichtung
- Kontrollieren Sie den Ölstand durch das Schauglas der Schmieröl-Einfüllschraube.

Wenn das Schmieröl in der Mitte des Schauglases steht, ist ausreichend Öl vorhanden.



GEFAHR! Verletzungsgefahr! Direkt nach dem Gebrauch kann das im Gerät befindliche Schmieröl sehr heiß sein. Lassen Sie das Gerät erst abkühlen, bevor Sie Öl nachfüllen.

Aufbewahrung, Transport



GEFAHR! Verletzungsgefahr! Bewahren Sie das Gerät so auf, dass es nicht von Unbefugten in Gang gesetzt werden kann. Stellen Sie sicher, dass sich niemand am Gerät verletzen kann.

- Benutzen Sie zur Aufbewahrung und zum Transport des Gerätes den mitgelieferten Transportkoffer.

Störungen und Hilfe

Wenn etwas nicht funktioniert...



GEFAHR! Verletzungsgefahr! Unsachgemäße Reparaturen können dazu führen, dass Ihr Gerät nicht mehr sicher funktioniert. Sie gefährden damit sich und Ihre Umgebung.

Oft sind es nur kleine Fehler, die zu einer Störung führen. Meistens können Sie diese leicht selbst beheben. Bitte sehen Sie zuerst in der folgenden Tabelle nach, bevor Sie sich an den Händler wenden. So ersparen Sie sich viel Mühe und eventuell auch Kosten.

Fehler/Störung	Ursache	Abhilfe
Gerät läuft nicht	Keine Netzspannung? Motorelektrik defekt?	Kabel, Stecker, Steckdose und Sicherung prüfen. Händler kontaktieren.
Gerät bringt nicht genügend Leistung	Schmierölstand zu niedrig?	► <i>Schmieröl nachfüllen</i> – S. 8
Gerät ist ungewöhnlich laut		

Können Sie den Fehler nicht selbst beheben, wenden Sie sich bitte direkt an den Händler. Beachten Sie bitte, dass durch unsachgemäße Reparaturen auch der Gewährleistungsanspruch erlischt und Ihnen ggf. Zusatzkosten entstehen.

Entsorgung

Gerät entsorgen

Das Symbol der durchgestrichenen Mülltonne bedeutet: Batterien und Akkus, Elektro- und Elektronikgeräte dürfen nicht in den Hausmüll. Sie können umwelt- und gesundheitsschädigende Stoffe enthalten.



Verbraucher sind verpflichtet, Elektro-Altgeräte, Gerätealtbatterien und Akkus getrennt vom Hausmüll über eine offizielle Sammelstelle zu entsorgen um eine sachgerechte Weiterverarbeitung zu gewährleisten. Die Rückgabe kann gemäß gesetzlicher Regelung kostenfrei z. B. über einen kommunalen Entsorgungsbetrieb oder über einen Händler erfolgen.

Batterien, Akkus und Lampen, die nicht fest in Elektro-Altgeräten verbaut sind und zerstörungsfrei entnommen werden können, müssen vor der Entsorgung entnommen und getrennt entsorgt werden. Lithiumbatterien und Akku-



packs aller Systeme sind nur im entladenen Zustand bei den Rücknahmestellen abzugeben. Die Batterien sind immer durch Abkleben der Pole vor Kurzschlüssen zu sichern.

Jeder Endnutzer ist selbst für die Löschung personenbezogener Daten auf den zu entsorgenden Altgeräten verantwortlich.

Verpackung entsorgen

Die Verpackung besteht aus Karton und entsprechend gekennzeichneten Kunststoffen, die wiederverwertet werden können.



- Führen Sie diese Materialien der Wiederverwertung zu.

Technische Daten

Artikelnummer	350777
Nennspannung	230 V~, 50 Hz
Nennleistung	1700 W
Schutzklasse	II
Schlagzahl	1800 min ⁻¹
Schlagenergie	45 J
Werkzeugaufnahme	SDS hex 30 mm

Artikelnummer	350777
Schalleistungspegel (L_{WA})*	105 dB(A) (K = 3 dB(A))
Schalldruckpegel (L_{PA})*	92,87 dB(A) (K = 3 dB(A))
Vibration**	$a_{h, Cheq} = 18,575 \text{ m/s}^2$ (K = 1,5 m/s^2)
Netzimpedanz Z_{max} ***	< 0,45 Ω
Gewicht	23 kg
Abmaße	710 × 300 × 160 mm

*) Die angegebenen Geräuschemissionswerte sind nach einem genormten Prüfverfahren gemessen worden und können zum Vergleich eines Elektrowerkzeugs mit einem anderen verwendet werden. Die angegebenen Geräuschemissionswerte können auch zu einer vorläufigen Einschätzung der Belastung verwendet werden. Ein Warnhinweis: Die Geräuschemissionen können während der tatsächlichen Benutzung des Elektrowerkzeugs von den Angabewerten abweichen, abhängig von der Art und Weise, in der das Elektrowerkzeug verwendet wird, insbesondere, welche Art von Werkstück bearbeitet wird. Es ist notwendig, Sicherheitsmaßnahmen zum Schutz des Bedieners festzulegen, die auf einer Abschätzung der Schwingungsbelastung während der tatsächlichen Benutzungsbedingungen beruhen (hierbei sind alle Anteile des Betriebszyklus zu berücksichtigen, beispielsweise Zeiten, in denen das Elektrowerkzeug abgeschaltet ist, und solche, in denen es zwar eingeschaltet ist, aber ohne Belastung läuft).

Angaben zur Geräuschemission gemäß Produktsicherheitsgesetz (ProdSG) bzw. EC-Maschinenrichtlinie: Der Schalldruckpegel am Arbeitsplatz kann 80 dB(A) überschreiten. In dem Fall sind Schallschutzmaßnahmen für den Bediener erforderlich (z.B. Tragen eines geeigneten und dafür vorgesehenen Gehörschutz sowie eine Einhaltung von regelmäßigen Pausen).

**) Der angegebene Schwingungsemissionswert ist nach einem genormten Prüfverfahren gemessen worden und kann zum Vergleich eines Werkzeugs mit einem anderen verwendet werden; Der angegebene Schwingungsemissionswert kann auch zu einer einleitenden Einschätzung der Aussetzung verwendet werden. Der Schwingungsemissionswert kann sich während der tatsächlichen Benutzung des Werkzeugs von dem Angabewert unterscheiden, abhängig von der Art und Weise, in der das Werkzeug verwendet wird; Versuchen Sie, die Belastung durch Vibrationen so gering wie möglich zu halten. Eine Maßnahme zur Verringerung der Vibrationsbelastung ist z. B. die Begrenzung der Arbeitszeit. Dabei sind alle Anteile des Betriebszyklus zu berücksichtigen (beispielsweise Zeiten, in denen das Werkzeug abgeschaltet ist, und solche, in denen es zwar eingeschaltet ist, aber ohne Belastung läuft). Ermittlung der Schwingungsemissionswerte nach EN 60745-1.

****) Sonderanschlussbedingungen nach EN 61000-3-11: Schließen Sie das Gerät nur an ein Versorgungsnetz an, dessen Impedanz kleiner oder gleich Z_{max} ist. Halten Sie, wenn nötig, Rücksprache mit Ihrem Elektrizitätsversorgungsunternehmen.

Verwendbares Schmieröl

Ersatzteile sind bei Ihrem Händler erhältlich.

LUX-Nr.	Zubehör
450 190	Schmieröl

Indice

Prima di cominciare...	10
Per la vostra sicurezza	10
Panoramica del Suo apparecchio	12
Montaggio	13
Utilizzo	13
Pulizia e manutenzione	13
Conservazione, trasporto	14
Guasti e rimedi	14
Smaltimento	14
Dati tecnici	14
Reclami per difetti	77

Prima di cominciare...

Utilizzo conforme alla destinazione d'uso

L'apparecchio è per lavori di scalpello e demolizione pesanti nonché, con accessori corrispondenti, per lavori di trazione e compressione.

Questo apparecchio non è destinato all'uso commerciale. Osservare le norme generali relative alla prevenzione degli incidenti e le indicazioni di sicurezza in dotazione. Eseguire unicamente le attività descritte nel presente manuale di istruzioni. Qualsiasi altro impiego verrà considerato come un utilizzo improprio. Il produttore non risponde per eventuali danni derivanti da tale utilizzo.

Cosa significano i simboli usati?

Indicazioni di pericolo e note sono contraddistinte chiaramente nel manuale di istruzioni. Si utilizzano i simboli seguenti:



PERICOLO! Elevato pericolo di lesioni gravi o mortali! Situazione altamente pericolosa che può comportare lesioni gravi o mortali.



AVVERTENZA! Probabile pericolo di lesioni gravi o mortali! Situazione generalmente pericolosa che può comportare lesioni gravi o mortali.



ATTENZIONE! Potenziale pericolo di lesioni! Situazione pericolosa che può comportare lesioni.



AVVISO! Pericolo di danni all'apparecchio! Situazione che può comportare danni materiali.



Nota: Informazioni indicate per una migliore comprensione dei procedimenti.

Per la vostra sicurezza

Precauzioni generali

- Per lavorare e gestire questo apparecchio in sicurezza è necessario che l'utilizzatore se ne serva per la prima volta dopo aver letto e ben compreso le presenti istruzioni per l'uso.
- In caso di vendita o di cessione dell'apparecchio, è indispensabile consegnare insieme anche le presenti istruzioni per l'uso.

Avvertenze generali sulla sicurezza per utensili elettrici



AVVERTENZA! Leggere tutte le avvertenze per la sicurezza, le indicazioni, le illustrazioni e i dati tecnici riportati sull'utensile elettrico. Eventuali errori nell'osservanza delle avvertenze per la sicurezza e delle seguenti indicazioni possono provocare scosse elettriche, incendi e/o gravi lesioni.

- **Conservare tutte le istruzioni per l'uso e le avvertenze di sicurezza per poterle consultare in futuro.** Il termine «utensile elettrico» utilizzato nelle presenti avvertenze per la sicurezza indica utensili azionati elettricamente (con cavo di rete) e tramite batteria (senza cavo di rete).

Sicurezza sul posto di lavoro

- **Mantenere sempre ben pulita e ordinata la zona di lavoro.** Il disordine o le zone di lavoro non illuminate possono comportare il verificarsi di incidenti.
- **Non lavorare con l'utensile elettrico in ambienti a rischio di esplosione in cui si trovano liquidi, gas o polveri infiammabili.** Gli utensili elettrici generano scintille che potrebbero incendiare la polvere o i vapori.
- **Tenere a debita distanza i bambini o comunque altre persone quando si utilizza l'utensile elettrico.** Una distrazione potrebbe far perdere il controllo dell'utensile elettrico.

Sicurezza elettrica

- **La spina dell'utensile elettrico deve essere adatta alla presa. Non modificare per nessun motivo la spina. Non utilizzare alcuna spina adattatrice insieme a utensili elettrici con messa a terra.** Le spine non modificate e le prese idonee riducono il rischio di una scossa elettrica.
- **Evitare il contatto fra corpo e superfici con messa a terra, quali tubature, riscaldamento, forni e frigoriferi.** Qualora il corpo subisse la messa a terra si incorre in un alto rischio di subire una scossa elettrica.
- **Non sottoporre gli utensili elettrici dalla pioggia.** La penetrazione d'acqua al loro interno aumenta la possibilità di scosse elettriche.
- **Non utilizzare erroneamente la linea di allacciamento, ad es. per trascinare l'utensile elettrico, appenderlo oppure per scollegare la spina dalla presa di corrente. Tenere la linea di allacciamento lontano da fonti di calore, olio, bordi taglienti o da parti in movimento.** Le linee di allacciamento danneggiate o attorcigliate aumentano il rischio di scosse elettriche.
- **Se si utilizza l'utensile elettrico all'aperto, utilizzare esclusivamente prolunghie idonee per l'utilizzo in ambiente esterno.** L'impiego di prolunghie per esterni riduce il pericolo di scossa elettrica.
- **Qualora sia inevitabile l'utilizzo dell'apparecchio in ambienti umidi, utilizzare un interruttore di corrente di dispersione.** L'uso di un interruttore di corrente di dispersione riduce il rischio di scosse elettriche.

Sicurezza delle persone

- **Lavorare con attenzione, prestare molta attenzione a ciò che si fa, lavorare assennatamente con l'utensile elettrico. Non utilizzare nessun utensile elettrico se si è stanchi o se si è sotto l'influsso di droghe, alcol o medicinali.** Un attimo di disattenzione durante l'uso dell'utensile elettrico potrebbe comportare severe lesioni.
- **Indossare sempre un equipaggiamento protettivo e, sempre, degli occhiali protettivo.** Indossare un equipaggiamento protettivo personale, quale la mascherina antipolvere, le scarpe antinfortunistiche, il casco protettivo o una protezione per l'udito, a seconda del tipo d'impiego dell'utensile elettrico, riduce il rischio di lesioni.
- **Evitare di mettere in funzione l'apparecchio involontariamente. Prima di collegare l'apparecchio all'alimentazione elettrica o alla batteria, prima di prenderlo in mano o portarlo su di se, assicurarsi che sia spento.** Se mentre si tiene l'utensile elettrico, il dito poggia sull'interruttore oppure si collega l'utensile elettrico acceso all'alimentazione, si rischia di incorrere in incidenti.
- **Prima di accendere l'utensile elettrico, rimuovere tutti gli utensili di regolazione o le chiavi.** Un utensile o una chiave attaccato ad una parte in movimento dell'apparecchio può comportare lesioni.
- **Evitare di tenere una postura anomala. Assicurarsi quindi di mantenere una postura sicura e mantenere sempre un buon equilibrio.** In questo modo è possibile controllare meglio l'utensile elettrico qualora si dovessero verificare situazioni impreviste.
- **Indossare abiti idonei. Non indossare altri abiti o gioielli. Tenere i capelli e gli abiti lontano dalle parti in movimento.** Gli abiti larghi, i gioielli o i capelli lunghi possono venir catturati dalle parti in movimento.
- **Se è possibile montare dispositivi di aspirazione e raccolta della polvere, questi devono essere collegati e utilizzati correttamente.** L'uso di un aspiratore di polveri riduce i pericoli derivanti dalle polveri stesse.
- **È assolutamente sconsigliabile cedere a un senso di falsa sicurezza e non tenere conto delle norme di sicurezza per gli utensili elettrici, anche se si ha dimestichezza con l'utensile elettrico per averlo utilizzato molte volte.** Un comportamento negligente può portare a lesioni gravi in frazioni di secondo.

Uso e trattamento dell'utensile elettrico

- **Non sovraccaricare mai l'utensile elettrico. Usare l'utensile elettrico adatto per il lavoro che si deve svolgere.** Con l'utensile elettrico adatto si lavora meglio e in condizioni più sicure.
- **Non utilizzare mai un utensile che presenta un interruttore difettoso.** Un utensile elettrico che non si può accendere o spegnere correttamente è pericoloso e deve essere assolutamente riparato.
- **Prima di effettuare regolazioni all'utensile, sostituire componenti dell'utensile impiegato o riporre l'utensile elettrico, estrarre la spina dalla presa e/o estrarre la batteria rimovibile.** Questa misura precauzionale impedisce che l'utensile elettrico possa accendersi inavvertitamente.

- **Conservare gli utensili elettrici inutilizzati fuori dalla portata dei bambini. Non far utilizzare l'utensile elettrico da persone che non hanno familiarità con esso o che non hanno letto le presenti istruzioni.** Gli utensili elettrici sono pericolosi quando vengono utilizzati da persone inesperte.
- **Sottoporre ad accurata manutenzione gli utensili elettrici e gli utensili impiegati. Controllare che le parti mobili funzionino correttamente e che non si inceppino, che non vi siano componenti rotti o danneggiati e che le funzioni dell'apparecchio non siano compromesse. Prima di utilizzare l'apparecchio riparare le parti danneggiate.** La causa di molti incidenti va ricercata negli utensili elettrici sottoposti a cattiva manutenzione.
- **Tenere gli utensili di taglio sempre puliti ed affilati.** Gli utensili di taglio ben mantenuti, con bordi taglienti acuminati, si inceppano con minor frequenza e sono più facili da gestire.
- **Utilizzare gli utensili elettrici, gli accessori, gli utensili vari, ecc. conformemente alle presenti istruzioni per l'uso. Considerare sempre le condizioni di lavoro e l'attività che dovranno svolgere.** L'uso di utensili elettrici per scopi diversi da quelli previsti può comportare situazioni a rischio.
- **Mantenere le impugnature e le relative superfici asciutte e pulite da olio e grasso.** Impugnature e relative superfici scivolose non consentono di utilizzare l'utensile elettrico in sicurezza e compromettono il controllo dello stesso nelle situazioni impreviste.

Assistenza

- **Far riparare l'utensile elettrico esclusivamente da personale qualificato. Utilizzare inoltre solo ricambi originali.** Solo in questo modo è possibile garantire la sicurezza dell'utensile elettrico.

Avvertenze sulla sicurezza per i martelli

- **Durante la perforazione a percussione si raccomanda di portare una cuffia per la protezione dell'udito.** Il rumore può comportare danni all'udito.
- **Usare le impugnature supplementari fornite insieme all'apparecchio.** La perdita di controllo può causare ferimenti.
- **Tenere l'apparecchio prendendolo soltanto dalle apposite superfici isolate quando si eseguono operazioni durante le quali l'utensile o la vite può venire a contatto con conduttori elettrici nascosti o con il proprio cavo di alimentazione.** Un contatto con un cavo elettrico può mettere sotto tensione anche le parti in metallo dell'utensile elettrico e provoca quindi una scossa elettrica.

Informazioni di sicurezza supplementari

- **Controllare con degli appositi apparecchi prima di iniziare il lavoro se nella zona di lavorazione si trovano delle linee di alimentazione nascoste. Interpellare in caso di dubbi l'azienda di approvvigionamento municipale competente.** Un contatto accidentale con le linee elettriche può causare incendi e folgorazioni. Il danneggiamento di una condotta del gas può causare un'esplosione. Il danneggiamento di una condotta idrica può causare danni materiali di entità maggiore o perfino gravi folgorazioni.

- **Evitare un riavviamento incontrollato.** Spegnere l'apparecchio in caso di un'interruzione dell'alimentazione, ad esempio, mancanza di corrente, oppure staccare la spina dalla presa di corrente.
- **Attendere finché l'utensile elettrico si è completamente fermato, prima di appoggiarlo.** L'utensile elettrico può incastrarsi e causare la perdita del controllo sull'utensile elettrico.
- **Bloccare con sicurezza il pezzo di lavorazione.** Attraverso un dispositivo di serraggio o una morsa non è da escludere un rinculo incontrollato del pezzo da lavorare ovvero una sua fuga improvvisa (ad esempio, in seguito ad un incastramento dell'utensile).
- **Spegnere immediatamente l'utensile elettrico in caso di un bloccaggio o incastramento. In caso di un rinculo sono attendibili elevate coppie di reazione.** L'utensile utilizzato si blocca in caso di un sovraccarico o incastramento nel pezzo in lavorazione.
- **Non utilizzare mai l'utensile elettrico con il cavo di alimentazione danneggiato. Non toccare mai un cavo di alimentazione danneggiato e staccare immediatamente la spina dalla presa di corrente.** I cavi danneggiati aumentano il rischio di scosse elettriche.
- **Evitare il surriscaldamento dell'apparecchio e del pezzo in lavorazione.** Un eccessivo riscaldamento può danneggiare l'utensile e l'apparecchio.
- **Poco dopo la lavorazione, l'utensile può essere ancora molto caldo. Lasciare raffreddare l'utensile riscaldatosi.** Un contatto accidentale con utensili caldi può causare delle ustioni.
- **Non pulire mai l'utensile riscaldatosi con dei liquidi infiammabili.** Persiste un imminente pericolo di incendio ed esplosione.
- **Mantenere le impugnature asciutte e pulite dal grasso.** Le impugnature scivolose possono causare degli infortuni.
- **Durante il lavoro si raccomanda di mantenere sempre ben fermo l'utensile elettrico con due mani e assumere una posizione sicura.** Utensile elettrico viene condotto con sicurezza con due mani.
- **Osservare sempre le normative nazionali e internazionali in vigore e inerenti alla sicurezza, alla salute e al lavoro.** Prima di iniziare i lavori, informarsi sulle prescrizioni vigenti presso il luogo di utilizzo dell'apparecchio.
- Si osservi che i componenti mobili possono trovarsi anche dietro i fori di ventilazione e scarico.
- Non rimuovere o coprire i simboli riportati sull'apparecchio. Gli avvisi non più leggibili sull'apparecchio si devono immediatamente sostituire.



Prima della messa in esercizio leggere e osservare le istruzioni per l'uso.

Pericolo a causa delle vibrazioni



ATTENZIONE! Rischio di lesioni a causa delle vibrazioni!

Le vibrazioni possono causare, soprattutto nelle persone con disturbi alla circolazione sanguigna, danni ai vasi sanguigni o ai nervi. Se si riscontrano i seguenti sintomi, interrompere immediatamente il lavoro e consultare un medico: torpore in parti del corpo, perdita di sensibilità, prurito, trafitture, dolore, cambiamenti del colore della pelle.

Il valore di vibrazione indicato nei dati tecnici rappresenta gli impieghi principali dell'attrezzo. La vibrazione effettivamente presente durante l'uso può risultare diversa in base ai seguenti fattori:

- impiego non appropriato;
- inserti non appropriati;
- materiale non appropriato;
- manutenzione insufficiente.

Si possono ridurre considerevolmente i rischi attenendosi alle seguenti indicazioni:

- Eseguire la manutenzione dell'attrezzo attenendosi alle indicazioni riportate nelle istruzioni per l'uso.
- Evitare di lavorare a temperature troppo basse.
- Mantenere caldo il corpo e in particolare le mani durante la stagione fredda.
- Fare pause frequenti durante le quali si devono tenere le mani in movimento per stimolare l'irrorazione sanguigna.

Dotazione personale di protezione



Durante il lavoro porti sempre una maschera di protezione dalla polvere.



Durante il lavoro porti sempre una protezione uditiva.



Durante il lavoro con l'apparecchio sussiste il pericolo di schegge volanti! Per questo motivo porti sempre occhiali protettivi.



Durante il lavoro porti sempre scarpe anti-infortunistiche.



Durante il lavoro porti sempre guanti protettivi.

Panoramica del Suo apparecchio



Nota: L'aspetto reale dell'apparecchio può essere diverso da quanto riportato nelle illustrazioni.

► P. 3, fig. 1

1. Scalpello
2. Portautensili
3. Vite di fissaggio per impugnatura aggiuntiva
4. Impugnatura aggiuntiva
5. Interruttore on/off
6. Impugnatura
7. Vite di riempimento olio lubrificante

Dotazione

- Martello demolitore
- Valigetta di trasporto
- Scalpello a punta
- Scalpello piatto
- Chiave esagonale
- Chiave esagonale (2 pezzi)
- Istruzioni per l'uso



Nota: se una delle parti mancasse o fosse danneggiata, rivolgersi al venditore.

Montaggio



PERICOLO! Pericolo di ferimento per accensione imprevista! Prima di tutti i lavori sull'apparecchio stacchi la spina.

Impostare l'impugnatura aggiuntiva

L'impugnatura aggiuntiva può essere girata e bloccata in una posizione a piacere adatta per il funzionamento dell'apparecchio.

- Allentare la vite di fissaggio (3).
- Girare l'impugnatura aggiuntiva nella posizione necessaria.
- Serrare di nuovo la vite di fissaggio (3).

Bloccare lo scalpello



AVVERTENZA! Pericolo di lesioni! Si assicuri prima di tutti i lavori con l'apparecchio che lo scalpello sia bloccato in maniera sicura.



ATTENZIONE! Pericolo di lesioni! Poco dopo l'utilizzo lo scalpello può essere molto caldo. Sussiste il pericolo di ustione! Lasci raffreddare uno scalpello caldo. Non pulisca mai uno scalpello caldo con liquidi infiammabili.

► P. 3, fig. 2

- Inserire lo scalpello (1) nel porta-utensili in maniera tale che la sporgenza nel gambo dello scalpello indichi verso le molle di ritenuta (8).
- Estrarre le molle di ritenuta (8) e girare di 180°.
- Controllare che lo scalpello abbia una tenuta sicura: se non si può estrarre lo scalpello dal porta-utensili, è bloccato in maniera sicura.

Utilizzo

Controlli da effettuare prima dell'avviamento!



PERICOLO! Pericolo di lesioni! L'apparecchio può essere messo in funzione solo se non sono stati trovati difetti. Se una parte è difettosa deve essere assolutamente sostituita prima del prossimo utilizzo.

Controllare che l'apparecchio sia in uno stato sicuro:

- controllare se vi sono difetti visibili.
- Controllare se tutte le parti dell'apparecchio sono montate in maniera stabile.
- Controlli che i dispositivi di sicurezza non presentino problemi.
- Controlli se lo scalpello è bloccato in sicurezza nel porta-utensili.

Accensione



Nota: faccia riscaldare per poco tempo l'apparecchio se vi sono basse temperature o dopo un lungo non utilizzo.

- Tenga l'apparecchio stabilmente con ambo le mani.
- Prema il tasto on-off (5).

Scalpellare



Nota: una pressione più forte non aumenta l'efficacia dell'apparecchio.

- Eserciti una leggera pressione sull'apparecchio per evitare che esso faccia salti in modo non controllato.
- Per spegnere rilasci il tasto on-off.

Pulizia e manutenzione

Panoramica di pulizia e manutenzione

Prima di ogni lavoro

Cosa?	Come?
Controllare cavo e spina per verificare che non vi siano danni.	Esame visivo, eventualmente fare sostituire da un elettricista.
Controllare tutti i collegamenti a vite ed eventualmente serrarli.	

Regolamente, a seconda delle condizioni di utilizzo

Cosa?	Come?
Pulire le fessure per l'aerazione del motore dalla polvere.	Aspiri i trucioli con un aspirapolvere o utilizzi una spazzola.
Rabboccare con olio lubrificante.	► <i>Rabboccare olio lubrificante</i> – p. 13

Lubrificare



PERICOLO! Pericolo di ferimento per scossa elettrica! Prima di tutti i lavori sull'apparecchio stacchi la spina.

Controllare il livello dell'olio

► P. 3, fig. 3

La vite di riempimento dell'olio lubrificante (7) sul lato inferiore dell'apparecchio è dotata di una spia di livello.

- Tenga l'apparecchio verticale, così la punta dello scalpello indica verso l'alto.
- Controlli il livello dell'olio attraverso il tubo di livello del tappo di scarico dell'olio lubrificante (7).

Se attraverso la spia di livello non vi è più olio visibile, esso deve essere semplicemente rabboccato.

Rabboccare olio lubrificante

► P. 3, fig. 3

- Apra la vite di riempimento dell'olio lubrificante (7) sul lato inferiore dell'apparecchio con la chiave esagonale fornita. Si assicuri di non danneggiare la guarnizione.
- Rabbocchi l'olio lubrificante (► *Olio lubrificante utilizzabile* – p. 14).
- Chiuda la vite di riempimento olio lubrificante. Faccia attenzione alla posizione corretta della guarnizione
- Controlli il livello dell'olio attraverso la spia di livello della vite di riempimento dell'olio lubrificante.

Se l'olio lubrificante si trova nel centro della spia di livello, è presente olio a sufficienza.



PERICOLO! Pericolo di lesioni! Direttamente dopo l'utilizzo l'olio lubrificante nell'apparecchio può essere molto caldo. Lasci raffreddare l'apparecchio prima di rabboccare con olio.

Conservazione, trasporto



PERICOLO! Pericolo di lesioni! Conservi l'apparecchio in modo tale che non possa essere messo in funzione da non addetti. Si assicuri che nessuno possa rimanere ferito sull'apparecchio.

- Utilizzi per la conservazione e per il trasporto dell'apparecchio la valigetta di trasporto fornita.

Problema/Guasto	Causa	Rimedio
L'apparecchio non funziona	Nessuna tensione di rete? Parte elettrica del motore difettosa?	Controllare cavo, spina, presa e fusibile Contattare il rivenditore.
L'apparecchio non porta tensione a sufficienza	Livello dell'olio lubrificante troppo basso?	► <i>Rabboccare olio lubrificante</i> – p. 13
L'apparecchio è insolitamente rumoroso		

Se non si è in grado di eliminare l'errore da soli, si prega di rivolgersi direttamente al rivenditore. Le riparazioni inappropriate invalidano la garanzia e possono causare costi aggiuntivi a suo carico.

Smaltimento

Smaltimento dell'apparecchio

Il simbolo del bidone della spazzatura barrato vuol dire che: batterie e accumulatori, apparecchiature elettriche ed elettroniche non vanno smaltiti nei rifiuti domestici. Questi potrebbero contenere sostanze dannose per l'ambiente e la salute.



I consumatori hanno l'obbligo di differenziare le apparecchiature elettroniche, le batterie vecchie delle apparecchiature e gli accumulatori dai rifiuti domestici e di smaltirle presso il centro di raccolta ufficiale per garantire un riutilizzo costante. In conformità con le disposizioni di legge, la restituzione può essere effettuata gratuitamente, ad esempio attraverso un'azienda di smaltimento dei rifiuti urbani o tramite un rivenditore.

Batterie, accumulatori e lampade non integrati in modo fisso nelle apparecchiature elettriche da smaltire, vanno tolti prima dello smaltimento e smaltiti separatamente. Le batterie al litio e gli accumulatori di tutti i sistemi vanno consegnati scarichi ai punti di raccolta. Le batterie vanno sempre assicurate da possibili cortocircuiti applicando del nastro adesivo sui poli. L'utente finale è responsabile della cancellazione dei dati personali dalle apparecchiature da smaltire.



Smaltimento dell'imballaggio

L'imballaggio è composto da cartone e particolari in plastica adeguatamente contrassegnati per essere riciclati.



- Si raccomanda di inviare questi materiali al riciclaggio.

Dati tecnici

Codice articolo	350777
Tensione nominale	230 V~, 50 Hz
Potenza nominale	1700 W
Classe di isolamento	II

Guasti e rimedi

Se qualcosa non funziona...



PERICOLO! Pericolo di lesioni! Riparazioni inadeguate possono causare un funzionamento non più sicuro del Suo apparecchio. Così Lei si mette in pericolo e mette in pericolo anche il Suo ambiente.

Spesso sono solo piccoli difetti che portano a un guasto. Di solito essi possono essere risolti facilmente dall'utente stesso. Si prega di controllare nella seguente tabella prima di rivolgersi al rivenditore. In tal modo si risparmiano molta fatica ed anche eventuali spese.

Codice articolo	350777
Numero di percussioni	1800 min ⁻¹
Energia di impatto	45 J
Portautensili	SDS hex 30 mm
Livello di potenza sonora (L _{WA})*	105 dB(A) (K = 3 dB(A))
Livello di pressione sonora (L _{PA})*	92,87 dB(A) (K = 3 dB(A))
Vibrazione**	a _{h, Cheq} = 18,575 m/s ² (K = 1,5 m/s ²)
Impedenza di rete Z _{max} ***	< 0,45 Ω
Peso	23 kg
Dimensioni	710 × 300 × 160 mm

*) I valori d'emissione sonora indicati sono stati rilevati secondo un metodo di controllo normalizzato e si possono utilizzare per confrontare un utensile elettrico con un altro. I valori d'emissione sonora indicati si possono usare anche per una valutazione preliminare del carico. Un avvertimento: Le emissioni sonore durante l'effettivo utilizzo dell'utensile elettrico possono variare rispetto ai valori indicati a seconda del modo in cui l'utensile elettrico viene utilizzato, e in particolare del tipo di pezzo che viene lavorato. È necessario stabilire delle misure di protezione per l'operatore basate su una valutazione del carico da vibrazioni durante le condizioni di utilizzo effettive (in proposito è necessario considerare tutte le componenti del ciclo di funzionamento, ad esempio il tempo per cui l'utensile elettrico è spento e quello per cui è acceso ma funziona senza carico).

Informazioni sulle emissioni acustiche in conformità alla legge sulla sicurezza dei prodotti (ProdSG) e alla direttiva macchine CE: il livello di pressione sonora sul luogo di lavoro può essere maggiore di 80 dB(A). In questo caso, sono necessarie misure di protezione dal rumore per l'operatore (ad esempio, indossare adeguate e apposite protezioni dell'udito e fare pause regolari).

**) Il valore d'emissione dell'oscillazione indicato è stato rilevato secondo un metodo di controllo normalizzato e si può utilizzare per confrontare un utensile con un altro. Il valore d'emissione dell'oscillazione indicato si può utilizzare anche per stimare inizialmente la sospensione. Il valore d'emissione dell'oscillazione durante l'uso effettivo dell'utensile può differire dal valore indicato a seconda del modo DIN cui viene utilizzato l'utensile. Cercare di mantenere al minimo possibile le sollecitazioni dovute alle vibrazioni. Ad esempio, per ridurre le sollecitazioni dovute alle vibrazioni si può ridurre la durata del tempo di lavoro. Si devono considerare tutte le parti del ciclo di lavoro (ad esempio i tempi nei quali l'utensile è spento e quelli in cui, anche se è acceso, non funziona sotto carico). Rilevamento dei valori di emissione dell'oscillazione secondo EN 60745-1.

***) Condizioni di allacciamento speciali a norma EN 61000-3-11: Collegare ora l'apparecchio ad una rete d'alimentazione la cui impedenza sia inferiore o uguale a Z_{max} ist. All'occorrenza contattare per informazioni l'azienda elettrica locale.

Olio lubrificante utilizzabile

I ricambi sono disponibili presso il vostro rivenditore.

N. LUX.	Accessori
450190	Olio lubrificante

Table des matières

Avant de commencer...	15
Pour votre sécurité	15
Aperçu de votre machine	17
Montage	18
Utilisation	18
Nettoyage et entretien	18
Entreposage, transport	18
Dépannage et assistance	19
Mise au rebut	19
Spécifications techniques	19
Réclamations	78

Avant de commencer...

Utilisation conforme

L'appareil est destiné à de gros travaux de burinage et de démolition ainsi qu'à des travaux de creusement et d'étanchéité une fois muni des accessoires correspondants.

L'objet n'est pas conçu pour une utilisation commerciale. Les directives généralement reconnues en matière de prévention des accidents et les consignes de sécurité jointes doivent impérativement être respectées.

Réalisez uniquement des activités qui sont décrites dans ce mode d'emploi. Toute autre utilisation est une utilisation non conforme et non autorisée. Le fabricant décline toute responsabilité pour les dommages en résultant.

Signification des symboles utilisés

Les mises en garde contre des dangers éventuels et les consignes de sécurité sont distinctement identifiables dans le mode d'emploi. Les symboles suivants seront utilisés :



DANGER ! Danger de mort ou risque de blessure immédiat ! Situation dangereuse directe qui a pour conséquence de graves blessures ou la mort.



AVERTISSEMENT ! Danger de mort ou risque de blessure probable ! Situation dangereuse générale qui peut avoir pour conséquence de graves blessures ou la mort.



ATTENTION ! Eventuelle risque de blessure ! Situation dangereuse qui peut avoir des blessures pour conséquence.



AVIS ! Risque de dommages matériels ! Situation qui peut avoir des dommages matériels pour conséquence.



Remarque : Informations qui aident à une meilleure compréhension des opérations.

Pour votre sécurité

Consignes générales de sécurité

- Pour garantir une utilisation sûre de cet appareil, l'utilisateur doit avoir lu et compris le présent mode d'emploi avant la première mise en service de l'appareil.
- Si vous vendez ou donnez l'appareil à un tiers, remettez-lui toujours le manuel d'utilisation correspondant.

Consignes de sécurité générales pour appareils électriques



AVERTISSEMENT ! Lisez toutes les informations de sécurité, les instructions, les illustrations et les données techniques fournies avec cet outil électrique. Le non-respect des consignes de sécurité et des instructions suivantes peut causer un choc électrique, un incendie et/ou des blessures graves.

- **Conservez toutes les consignes de sécurité et instructions afin de pouvoir vous y référer ultérieurement.** Le terme « outil électrique » utilisé dans les consignes de sécurité se rapporte aux outils électriques fonctionnant sur secteur (avec câble secteur) et aux outils électriques alimentés par des accus (sans câble secteur).

Sécurité du lieu de travail

- **Maintenez votre lieu de travail propre et rangé et veillez à un bon éclairage.** Des zones de travail en désordre ou mal éclairées peuvent être la cause d'accidents.
- **Ne travaillez pas avec l'appareil électrique dans un environnement présentant des risques d'explosion dans lequel se trouvent des liquides, gaz ou poussières inflammables.** Les appareils électriques génèrent des étincelles risquant d'enflammer la poussière ou les vapeurs.
- **Gardez les enfants et autres personnes à distance de l'appareil électrique pendant son utilisation.** Vous risquez que l'outil électrique devienne incontrôlable si vous ne faites pas preuve de vigilance.

Sécurité électrique

- **La fiche de raccordement de l'appareil électrique doit être appropriée à la prise. La fiche ne doit être modifiée d'aucune manière. N'utilisez pas d'adaptateur avec des appareils électriques mis à la terre.** Les fiches non modifiées et les prises adéquates réduisent le risque de choc électrique.
- **Évitez un contact physique avec les surfaces mises à la terre telles que tuyaux, chauffages, cuisinières et frigos.** Il existe un risque accru de choc électrique si votre corps est relié à la terre.
- **N'exposez pas les appareils électriques à la pluie ou à l'humidité.** La pénétration d'eau dans un appareil électrique augmente le risque de choc électrique.
- **N'utilisez pas le câble de raccordement à d'autres fins, pour porter l'appareil électrique, le suspendre ou pour retirer la fiche de la prise. Gardez le câble de raccordement loin de la chaleur, des huiles, des arêtes coupantes ou des pièces en mouvement.** Les câbles de raccordement endommagés ou enchevêtrés augmentent le risque d'électrocution.
- **Si vous travaillez en plein air avec un outil électrique, n'utilisez que des rallonges adaptées à l'extérieur.** L'utilisation d'une rallonge appropriée pour l'extérieur réduit le risque de choc électrique.
- **S'il n'est pas possible d'éviter d'employer l'appareil électrique dans un environnement humide, utilisez un disjoncteur différentiel.** L'utilisation d'un disjoncteur différentiel réduit le risque de choc électrique.

Sécurité des personnes

- **Soyez prudent, surveillez ce que vous faites et faites preuve de bon sens lorsque vous travaillez avec un appareil électrique. N'utilisez pas d'appareil électrique si vous êtes fatigué ou sous l'influence de drogues, d'alcool ou de médicaments.** Un moment d'inattention en utilisant l'appareil électrique peut provoquer des blessures graves.
- **Portez un équipement de protection personnelle et portez toujours des lunettes de protection.** Le port d'un équipement de protection personnelle, tel que masque antipoussière, chaussures de sécurité antidérapantes, un casque ou une protection auditive, selon le type et l'utilisation de l'appareil électrique, réduit le risque de blessures.
- **Évitez une mise en service involontaire. Assurez-vous que l'appareil électrique est éteint avant de le raccorder à l'alimentation et/ou aux accus, de le prendre dans les mains ou de le porter.** Le fait d'avoir le doigt sur l'interrupteur pendant que vous portez l'outil électrique ou de brancher l'appareil à l'alimentation quand il est activé peut provoquer des accidents.
- **Retirez les outils de réglage ou les clés avant d'allumer l'appareil électrique.** Un outil ou une clé se trouvant sur un élément rotatif de l'appareil peut entraîner des blessures.
- **Évitez une position anormale de votre corps. Veillez à avoir une position stable et gardez toujours votre équilibre.** Vous pouvez ainsi mieux contrôler l'appareil électrique dans des situations inattendues.
- **Portez des vêtements appropriés. Ne portez pas de vêtements vastes ni de bijoux. Gardez cheveux et vêtements éloignés des pièces en mouvement.** Vêtements lâches, bijoux ou cheveux longs peuvent être happés par les pièces en mouvement.
- **Si des dispositifs d'extraction et de collecte des poussières peuvent être installés, connectez-les et utilisez-les correctement.** L'utilisation d'un dispositif d'aspiration des poussières peut réduire les risques dus à la poussière.
- **Ne vous laissez pas bercer par un faux sentiment de sécurité et n'ignorez pas les règles de sécurité relatives aux outils électriques, même si vous connaissez bien l'outil électrique après l'avoir utilisé de nombreuses fois.** Des actions imprudentes peuvent entraîner des blessures graves en quelques fractions de seconde.

Utilisation et maniement de l'appareil électrique

- **Ne soumettez pas l'appareil électrique à des surcharges. Utilisez l'outil électrique désigné pour votre travail.** Vous travaillez mieux et plus sûrement avec l'appareil électrique adéquat dans la plage de puissance indiquée.
- **N'utilisez pas d'appareil électrique dont l'interrupteur est défectueux.** Un appareil électrique qu'il n'est plus possible d'allumer ou d'éteindre est dangereux et doit être réparé.
- **Débranchez l'outil électrique et/ou retirez une batterie amovible avant d'effectuer tout réglage, de changer des pièces de l'outil ou de ranger l'outil.** Ces mesures de précaution évitent le démarrage involontaire de l'appareil électrique.

- **Gardez les appareils électriques non utilisés hors de portée des enfants. Ne laissez pas des personnes qui ne sont pas familiarisées avec l'outil électrique ou qui n'ont pas lu ces instructions.** Les appareils électriques sont dangereux lorsqu'ils sont utilisés par des personnes inexpérimentées.
- **Entretenez soigneusement vos outils électriques ou l'outil insérable. Contrôlez si les parties mobiles fonctionnent correctement et ne coïncident pas, si des pièces sont cassées ou endommagées de sorte que le fonctionnement de l'appareil électrique s'en trouve altéré. Faites réparer les pièces endommagées avant d'utiliser l'appareil.** De nombreux accidents sont causés par des appareils électriques mal entretenus.
- **Veillez à ce que les outils de coupe soient bien affûtés et propres.** Les outils de coupe entretenus soigneusement avec des arêtes tranchantes se coïncident moins souvent et sont plus faciles à guider.
- **Utilisez l'appareil électrique, les accessoires, etc. conformément aux instructions. Tenez compte des conditions de travail et du travail à effectuer.** L'utilisation d'appareils électriques à d'autres fins que celles prévues peut mener à des situations dangereuses.
- **Veillez à ce que les poignées et les surfaces de préhension restent sèches, propres et sans traces de graisse ou d'huile.** Les poignées et surfaces de préhension glissantes ne permettent pas d'utiliser et de contrôler l'outil électrique en toute sécurité dans des situations imprévues.

Entretien

- **Faites réparer votre appareil électrique uniquement par un personnel spécialisé qualifié et uniquement avec des pièces de rechange d'origine.** Il est ainsi sûr que la sécurité de l'appareil électrique est maintenue.

Conseils de sécurité pour les marteaux

- **Portez une protection auditive lors du perçage.** Le bruit peut provoquer des pertes auditives.
- **Utilisez les poignées supplémentaires fournies avec l'appareil.** La perte de contrôle peut entraîner des risques de blessures.
- **Tenez les appareils par les surfaces isolées des poignées lorsque vous réalisez des tâches pour lesquelles l'accessoire ou les vis sont susceptibles d'atteindre des conduits électriques dissimulés ou le câble secteur.** Le contact avec un conduit peut mettre des parties métalliques de l'appareil sous tension et provoquer une électrocution.

Consignes de sécurité complémentaires

- **Avant le travail, vérifiez, à l'aide des dispositifs correspondants, si des câbles d'alimentation ne sont éventuellement pas camouflés dans la zone de travail. En cas de doute, renseignez-vous auprès du fournisseur d'électricité responsable.** Tout contact avec des conduits électriques peut entraîner un incendie et une électrocution. Les dommages sur une conduite de gaz peuvent entraîner une explosion. Les dommages sur une conduite d'eau peuvent provoquer de gros dommages matériels et peuvent également entraîner une électrocution.

- **Évitez toute reprise de processus non contrôlée.** Mettez l'appareil hors service lorsque l'alimentation est interrompue, par exemple par le biais d'une coupure de courant ou du débranchement de la prise secteur.
- **Attendez l'arrêt complet de l'appareil avant de le reposer.** L'appareil peut s'accrocher et entraîner la perte de contrôle de l'appareil.
- **Sécurisez la pièce à usiner.** À l'aide d'un dispositif de fixation ou d'un étai, la pièce à usiner est sécurisée contre un rebond ou une projection non contrôlée (par exemple, lors du coincement de l'outil).
- **Eteignez l'appareil immédiatement s'il se bloque. En cas de rebond, préparez-vous à des moments de réaction élevés.** L'appareil se bloque si l'outil est en surcharge ou coincé dans la pièce.
- **N'utilisez pas l'appareil électrique avec un câble endommagé. Ne touchez pas un câble endommagé et débranchez immédiatement la fiche secteur.** Les câbles endommagés augmentent le risque d'électrocution.
- **Évitez de surchauffer l'appareil et la pièce.** Une chaleur excessive peut endommager l'outil et l'appareil.
- **L'outil peut être très chaud peu après son utilisation. Laissez refroidir un outil chaud.** Le fait de toucher des outils chauds peut entraîner des brûlures.
- **Ne nettoyez jamais un outil chaud avec des liquides inflammables.** Risque d'incendie et d'explosion.
- **Veillez à ce que les poignées restent sèches et sans traces de graisse.** Des poignées glissantes peuvent provoquer des accidents.
- **Tenez fermement l'appareil des deux mains pendant le travail et veillez à un maintien de sécurité.** L'appareil est utilisé plus sûrement à deux mains.
- **Respectez systématiquement les règles de sécurité, d'hygiène et de travail en vigueur à l'échelle nationale et internationale.** Renseignez-vous, avant d'accepter le travail, sur les dispositions en vigueur sur le site d'utilisation de l'appareil.
- Attention, les pièces mobiles peuvent également se trouver derrière les ouvertures d'arrivée et de sortie d'air.
- Les symboles apposés sur votre appareil ne doivent être ni retirés ni recouverts. Si certaines informations apposées sur l'appareil deviennent illisibles, elles doivent être immédiatement remplacées.



Lisez et respectez le manuel d'utilisation avant la mise en service de l'appareil.

Danger lié aux vibrations



ATTENTION ! Danger de blessure lié aux vibrations ! Les vibrations peuvent entraîner des dommages sur les vaisseaux sanguins et les nerfs, en particulier pour les personnes souffrant de troubles de la circulation.

Si les symptômes suivants surviennent, cessez immédiatement le travail et consultez un médecin : endormissement de parties du corps, perte de sensation, démangeaisons, picotements, douleurs, modification de la couleur de la peau.

Le niveau de vibrations indiqué dans les caractéristiques techniques représente les utilisations principales de l'appareil. Les vibrations effectives pendant l'utilisation peuvent diverger en raison des facteurs suivants :

- utilisation non conforme aux prescriptions ;
- outils inappropriés ;
- matière inappropriée ;
- maintenance insuffisante.

Vous pouvez largement réduire les risques en respectant les consignes suivantes :

- Effectuez la maintenance de l'appareil conformément aux consignes du mode d'emploi.
- Evitez le travail à basse température.
- Tenez votre corps, en particulier les mains, au chaud en cas de conditions météorologiques froides.
- Faites des pauses régulières et agitez les mains pendant ces pauses afin de stimuler la circulation.

Équipement personnel de protection



Portez un masque anti-poussière durant le travail.



Portez un casque anti-bruit durant le travail.



Durant le travail, les projections de copeaux présentent un risque particulier ! Portez toujours des lunettes de protection.



Portez toujours des chaussures de sécurité durant le travail.



Portez toujours des gants de protection durant le travail.

Aperçu de votre machine



Remarque : L'apparence réelle de votre appareil peut diverger des illustrations.

► P. 3, fig. 1

1. Burin
2. Porte-outil
3. Vis de blocage pour poignée supplémentaire
4. Poignée supplémentaire
5. Interrupteur Marche/Arrêt
6. Poignée
7. Vis de remplissage d'huile

Étendue de la livraison

- Marteau de démolition
- Coffret de transport
- Burin de piquage
- Burin plat
- Clé à fourche
- Clés à 6-pans (2 pièces)
- Manuel d'utilisation



Remarque : Si un de ces éléments fait défaut ou est détérioré, veuillez vous adresser au vendeur.

Montage



DANGER ! Risque de blessure par mise en marche intempestive ! Avant tout travail à effectuer sur l'appareil, débranchez-le en retirant la fiche secteur.

Réglage de la poignée supplémentaire

La poignée supplémentaire peut être tournée et bloquée dans une position confortable pour l'utilisation de l'appareil.

- Desserrez la vis de blocage (3).
- Faire pivoter la poignée supplémentaire dans la position désirée.
- Revissez la vis de blocage (3).

Insérer le burin



AVERTISSEMENT ! Risque de blessure ! Assurez-vous avant de travailler avec l'appareil que le burin est bien fixé.



ATTENTION ! Risque de blessure ! Le burin peut être très chaud juste après son utilisation. Risque de brûlure ! Laissez refroidir le burin s'il elle est très chaud. Ne nettoyez pas un chaud avec des liquides inflammables.

► P. 3, fig. 2

- insérer le burin (1) dans le porte-outil de lanière à ce que l'évidement dans le corps du burin soit tourné vers le ressort de retenue (8).
- Retirer le ressort de retenue (8) et tourner à 180°.
- Vérifier le bon maintien du burin : le burin est bien fixé lorsqu'on ne peut pas le sortir du porte-outil.

Utilisation

Procédez à un contrôle complet avant de mettre l'appareil en marche !



DANGER ! Risque de blessure ! L'appareil ne doit être mis en marche que si aucun défaut n'a été constaté. Au cas où un élément est défectueux, il faut absolument le remplacer avant la prochaine utilisation.

Vérifier le bon état de l'appareil.

- Veuillez procéder à un contrôle des défauts visibles :
- Vérifier si toutes les parties de l'appareil sont solidement montées.
- Vérifiez si les dispositifs de sécurité sont en parfait état.
- Vérifier que le burin est bien fixé dans le porte-outil.

Mise en marche



Remarque : Par basses températures ou lors d'une inutilisation prolongée, laissez fonctionner l'appareil quelques instants.

- Tenez toujours l'appareil à deux mains.
- Appuyez sur l'interrupteur marche/arrêt (5).

Burinage



Remarque : Une forte pression n'augmente pas l'efficacité de l'appareil.

- Exercez une légère pression sur l'appareil pour éviter que l'appareil ne se déplace de façon incontrôlée.
- Pour arrêter l'appareil, relâcher l'interrupteur marche-arrêt.

Nettoyage et entretien

Généralités sur le nettoyage et l'entretien

Avant chaque travail

Quoi ?	Comment ?
Vérifiez l'absence de détérioration sur le câble et la prise secteur.	Contrôle visuel. Le faire éventuellement remplacer par un électricien.
Vérifiez le serrage de tous les vissages. Les resserrer au besoin.	

Régulièrement en fonction des conditions d'utilisation

Quoi ?	Comment ?
Nettoyez la poussière des fentes d'aération du moteur.	Aspirez les copeaux avec un aspirateur ou utilisez une brosse.
Remplir l'huile de graissage.	► Remplir l'huile de graissage. – p. 18

Graissage



DANGER ! Risque d'électrocution ! Avant tout travail à effectuer sur l'appareil, débranchez-le en retirant la fiche secteur.

Contrôler le niveau d'huile

► P. 3, fig. 3

La vis de remplissage d'huile (7) située à la partie inférieure de l'appareil est pourvue d'un hublot de contrôle.

- Tenir l'appareil droit, le burin tourné vers le haut.
- Contrôlez le niveau d'huile à travers le hublot de la vis de remplissage d'huile (7).

Si l'huile n'est plus visible au travers du hublot, il faut en rajouter.

Remplir l'huile de graissage.

► P. 3, fig. 3

- Ouvrez la vis de remplissage d'huile (7) située au bas de l'appareil avec la clé six pans fournie. Veillez à ne pas endommager le joint.
- Remplir d'huile de graissage (► *Huile de graissage à utiliser* – p. 19).
- Refermer la vis de remplissage d'huile de graissage. Veillez à la bonne position du joint.
- Contrôlez le niveau d'huile à travers le hublot de la vis de remplissage d'huile.

Si le niveau d'huile arrive au milieu du hublot, il y a assez d'huile.



DANGER ! Risque de blessure ! Juste après l'emploi de l'appareil, l'huile de graissage peut être très chaude. Laissez cet appareil entièrement refroidir avant de compléter le niveau d'huile.

Entreposage, transport



DANGER ! Risque de blessure ! Stockez l'appareil de façon à ce qu'il ne puisse être mis en marche par des personnes non autorisées.

Assurez-vous que personne ne puisse se blesser au contact de l'appareil.

- Utiliser toujours le coffret fourni pour entreposer et transporter l'appareil.

Dépannage et assistance

En cas de problèmes...



DANGER ! Risque de blessure ! Toutes les réparations incorrectes peuvent provoquer anomalies et dysfonctionnements. Vous faire courir un risque inutile à vous-même, à autrui et à votre environnement.

Défaut/Panne	Origine	Remède
L'appareil ne fonctionne pas	L'appareil n'est pas sous tension ? Câblage électrique du moteur défectueux ?	Vérifier le câble, la fiche secteur, la prise de courant et le fusible. Contactez votre revendeur.
L'appareil ne fournit pas une puissance suffisante	Niveau d'huile trop bas ?	► Remplir l'huile de graissage. – p. 18
L'appareil fait un bruit inhabituel		

Si vous n'êtes pas en mesure d'éliminer la panne par vous-même, veuillez vous adresser directement à votre revendeur. Notez que la réalisation de réparations non conformes entraîne l'annulation de la garantie et vous entraîne éventuellement des coûts supplémentaires.

Mise au rebut

Mise au rebut de l'appareil

Le symbole de la poubelle barrée signifie : Les batteries et les accus, les appareils électriques et électroniques ne doivent pas être jetés avec les ordures ménagères car ils pourraient contenir des substances nocives pour l'environnement et la santé.



Les consommateurs sont tenus d'éliminer appareils électriques usagés, les batteries et accus usagés d'appareils électriques séparément en les remettant à un point de collecte officiel afin de garantir un traitement adéquat. Conformément aux dispositions légales, les produits peuvent être retournés gratuitement, p. ex. auprès du service d'élimination communal ou du revendeur.

Les batteries, les accus et les lampes qui ne sont pas intégrés dans les appareils électriques usagés doivent être retirés et éliminés séparément avant l'élimination. Les batteries au lithium et les pack accus de tous les systèmes doivent être remis aux points de collecte uniquement en état déchargé. Les batteries doivent toujours être protégées contre les courts-circuits en collant les pôles. Chaque utilisateur final est responsable pour la suppression des données personnelles qui se trouvent sur les appareils usagés à éliminer.



Mise au rebut de l'emballage

L'emballage se compose de carton et de matières plastiques marquées en conséquence qui peuvent être recyclés.

- Éliminez ces matériaux en les conduisant au recyclage.



Spécifications techniques

Número d'article	350777
Tension nominale	230 V~, 50 Hz
Puissance nominale	1700 W
Classe de protection	II
Nombre de coups	1800 min ⁻¹
Energie de percussion :	45 J

Il s'agit souvent de petits défauts qui conduisent à une défectuosité. Vous pouvez souvent éliminer le problème par vous-même. Veuillez tout d'abord consulter le tableau suivant avant de vous adresser à votre revendeur. Vous économisez ainsi un dérangement et éventuellement aussi des coûts.

Número d'article	350777
Porte-outil	SDS hex 30 mm
Niveau d'émissions sonores (L _{WA})*	105 dB(A) (K = 3 dB(A))
Niveau de pression sonore (L _{PA})*	92,87 dB(A) (K = 3 dB(A))
Vibration**	a _{h, Cheg} = 18,575 m/s ² (K = 1,5 m/s ²)
Impédance du réseau Z _{max} ***	< 0,45 Ω
Poids	23 kg
Dimensions	710 × 300 × 160 mm

*) Les valeurs d'émission sonore indiquées ont été mesurées selon une méthode d'essai normalisée et peuvent être utilisées pour comparer un outil électrique avec un autre. Les valeurs d'émission sonore indiquées peuvent également être utilisées pour une évaluation préliminaire de la charge. Avertissement : Les émissions sonores lors de l'utilisation réelle de l'outil électrique peuvent différer des valeurs indiquées, en fonction de la manière dont l'outil électrique est utilisé, en particulier du type de pièce. Il est nécessaire d'établir des mesures de sécurité pour protéger l'opérateur sur la base d'une estimation de l'exposition aux vibrations dans les conditions réelles d'utilisation (en tenant compte de toutes les parties du cycle de fonctionnement, comme les périodes où l'outil électrique est éteint et celles où il est allumé mais fonctionne sans charge).

Données relatives aux émissions sonores conformément à la loi sur la sécurité des produits (ProdSG) ou à la directive CE relative aux machines : le niveau de pression acoustique sur le lieu de travail peut dépasser 80 dB(A). Dans ce cas, des mesures de protection de l'opérateur contre le bruit sont nécessaires (p. ex. port d'une protection auditive appropriée et prévue à cet effet, respect de temps de pause réguliers).

**) La valeur d'émissions de vibrations est mesurée suivant une méthode normalisée et peut être utilisée pour la comparaison d'un outil avec un autre ; La valeur d'émissions de vibrations peut également être utilisée pour une estimation introductive de l'exposition. La valeur d'émissions de vibrations peut différer de la valeur indiquée pendant l'utilisation effective de l'outil, selon la manière d'utilisation de l'outil. Tenter de maintenir la charge liée aux vibrations aussi basse que possible. Pour réduire la charge liée aux vibrations, il est possible par exemple de limiter le temps de travail. Dans ce cadre, toutes les parts du cycle de fonctionnement (par exemple les périodes pendant lesquelles l'outil est coupé et celles pendant lesquelles il est certes allumé, mais sans charge) doivent être prises en compte. Détermination des valeurs d'émissions de vibrations selon EN 60745-1.

***) Conditions de branchement spéciales selon EN 61000-3-11 : Ne raccordez l'appareil qu'à un réseau d'alimentation dont l'impédance est inférieure ou égale à Z_{max}. Si nécessaire, consultez votre fournisseur d'électricité.

Huile de graissage à utiliser

Les pièces de rechange sont disponibles auprès de votre revendeur.

N° LUX	Accessoires :
450190	Huile de graissage

Table of contents

Before you begin..... 20
 For your safety 20
 Your machine at a glance 22
 Installation 22
 Operation 23
 Cleaning and maintenance 23
 Storing, transport 23
 Malfunctions and troubleshooting 23
 Disposal 24
 Technical data 24
 Claims for defects 78

Before you begin...

Intended use

The machine is intended for heavy chiselling and demolition work and, when combined with the corresponding accessories, for driving and compaction work

This product is not intended for commercial use. Generally acknowledged accident prevention regulations and enclosed safety instructions must be observed.

Only perform work described in these instructions for use. Any other use is improper. The manufacturer will not assume responsibility for damage resulting from such use.

What are the meanings of the symbols used?

Danger notices and information are clearly marked throughout these instructions for use. The following symbols are used:



DANGER! Direct danger to life and risk of injury! Directly dangerous situation that may lead to death or severe injuries.



WARNING! Probable danger to life and risk of injury! Generally dangerous situation that may lead to death or severe injuries.



CAUTION! Possible risk of injury! Dangerous situation that may lead to injuries.



NOTICE! Risk of damage to the device! Situation that may lead to property damage.



Note: Information to help you reach a better understanding of the processes involved.

For your safety

General safety instructions

- To operate this device safely, the user must have read and understood these instructions for use before using the device for the first time.
- If you sell or pass the device on, you must also hand over these operating instructions.

General power tool safety warnings



WARNING! Read all safety warnings, instructions, illustrations and specifications provided with this power tool. Failure to follow all instructions listed below may result in electric shock, fire and/or serious injury.

- **Save all warnings and instructions for future reference.** The term “power tool” in the warnings refers to your mains-operated (corded) power tool or battery-operated (cordless) power tool.

Work area safety

- **Keep work area clean and well lit.** Cluttered or dark areas invite accidents.
- **Do not operate power tools in explosive atmospheres, such as in the presence of flammable liquids, gases or dust.** Power tools create sparks which may ignite the dust or fumes.
- **Keep children and bystanders away while operating a power tool.** Distractions can cause you to lose control.

Electrical safety

- **Power tool plugs must match the outlet. Never modify the plug in any way. Do not use any adapter plugs with earthed (grounded) power tools.** Unmodified plugs and matching outlets will reduce risk of electric shock.
- **Avoid body contact with earthed or grounded surfaces, such as pipes, radiators, ranges and refrigerators.** There is an increased risk of electric shock if your body is earthed or grounded.
- **Do not expose power tools to rain or wet conditions.** Water entering a power tool will increase the risk of electric shock.
- **Do not abuse the cord. Never use the cord for carrying, pulling or unplugging the power tool. Keep cord away from heat, oil, sharp edges or moving parts.** Damaged or entangled cords increase the risk of electric shock.
- **When operating a power tool outdoors, use an extension cord suitable for outdoor use.** Use of a cord suitable for outdoor use reduces the risk of electric shock.
- **If operating a power tool in a damp location is unavoidable, use a residual current device (RCD) protected supply.** Use of an RCD reduces the risk of electric shock.

Personal safety

- **Stay alert, watch what you are doing and use common sense when operating a power tool. Do not use a power tool while you are tired or under the influence of drugs, alcohol or medication.** A moment of inattention while operating power tools may result in serious personal injury.
- **Use personal protective equipment. Always wear eye protection.** Protective equipment such as dust mask, non-skid safety shoes, hard hat, or hearing protection used for appropriate conditions will reduce personal injuries.

- **Prevent unintentional starting. Ensure the switch is in the off-position before connecting to power source and/or battery pack, picking up or carrying the tool.** Carrying power tools with your finger on the switch or energising power tools that have the switch on invites accidents.
- **Remove any adjusting key or wrench before turning the power tool on.** A wrench or a key left attached to a rotating part of the power tool may result in personal injury.
- **Do not overreach. Keep proper footing and balance at all times.** This enables better control of the power tool in unexpected situations.
- **Dress properly. Do not wear loose clothing or jewellery. Keep your hair and clothing away from moving parts.** Loose clothes, jewellery or long hair can be caught in moving parts.
- **If devices are provided for the connection of dust extraction and collection facilities, ensure these are connected and properly used.** Use of dust collection can reduce dust-related hazards.
- **Do not let familiarity gained from frequent use of tools allow you to become complacent and ignore tool safety principles.** A careless action can cause severe injury within a fraction of a second.

Power tool use and care

- **Do not force the power tool. Use the correct power tool for your application.** The correct power tool will do the job better and safer at the rate for which it was designed.
- **Do not use the power tool if the switch does not turn it on and off.** Any power tool that cannot be controlled with the switch is dangerous and must be repaired.
- **Disconnect the plug from the power source and/or remove the battery pack, if detachable, from the power tool before making any adjustments, changing accessories, or storing power tools.** Such preventive safety measures reduce the risk of starting the power tool accidentally.
- **Store idle power tools out of the reach of children and do not allow persons unfamiliar with the power tool or these instructions to operate the power tool.** Power tools are dangerous in the hands of untrained users.
- **Maintain power tools and accessories. Check for misalignment or binding of moving parts, breakage of parts and any other condition that may affect the power tool's operation. If damaged, have the power tool repaired before use.** Many accidents are caused by poorly maintained power tools.
- **Keep cutting tools sharp and clean.** Properly maintained cutting tools with sharp cutting edges are less likely to bind and are easier to control.
- **Use the power tool, accessories and tool bits etc. in accordance with these instructions, taking into account the working conditions and the work to be performed.** Use of the power tool for operations different from those intended could result in a hazardous situation.
- **Keep handles and grasping surfaces dry, clean and free from oil and grease.** Slippery handles and grasping surfaces do not allow for safe handling and control of the tool in unexpected situations.

Service

- **Have your power tool serviced by a qualified repair person using only identical replacement parts.** This will ensure that the safety of the power tool is maintained.

Safety notes for hammering

- **Wear ear defenders when hammer drilling.** The effects of noise may lead to loss of hearing.
- **Use the additional handles supplied with the unit.** Loss of control may lead to injuries.
- **Hold the device by the insulated surfaces when carrying out work during which it is possible that the tool or screw may come across hidden power cables or its own cable.** Contact with a power-carrying cable may also put metal parts of the unit under power and cause an electric shock.

Additional safety notes

- **Prior to starting work, use appropriate tool to determine whether there are any hidden supply lines located on the area you are working in. If in doubt, ask the relevant supply services.** Contact with power lines may cause fire and electrical shock. Damaging a gas pipe may cause an explosion. Damaging a water pipe leads to considerable property damage and may cause electrical shock.
- **Avoid uncontrolled restarting.** Switch the tool off when the power supply is interrupted, for example, by a power failure or pulling the plug.
- **Wait until the power tool has come to a standstill before you put it down.** The inserted tool may otherwise jam and cause a loss of control over the power tool.
- **Secure the work piece.** Use tensioning equipment or a vice to secure the work piece to help prevent kickback or uncontrolled flying of the work piece (e.g. when getting jammed in the work piece).
- **Immediately switch off the power tool when the inserted tool becomes blocked. Be prepared for high responses instances in the event of kickback.** The inserted tool will jam when the power tool is overloaded or tilted within the work piece.
- **Never use the power tool with a damaged cable. Do not touch a damaged cable and pull out the power plug immediately.** Damaged cables increase the risk of electric shock.
- **Prevent overheating of the device and the work piece.** Excess heat may damage the tool and the device.
- **Shortly after being used, the tool may be very hot. Allow a hot tool to cool down.** Touching a hot tool may cause burns.
- **Never clean a hot tool with flammable liquids.** There is a risk of fire and explosion.
- **Keep the handles dry and free of grease.** Slippery handles can lead to accidents.

- **When working, hold the power tool firmly with both hands and ensure you have a stable footing.** The power tool can be guided in a safer fashion when you use two hands.
- **Always comply with the all applicable domestic and international safety, health, and working regulations.** Inform yourself before you start work about the regulations that apply at the site of the device.
- Remember that moving parts may also be located behind ventilation and venting slots.
- Symbols affixed to your tools may not be removed or covered. Information on the device that is no longer legible must be replaced immediately.



Read and observe the operating instructions before commissioning.

Risks caused by vibrations



CAUTION! Risk of injury due to vibrations! Vibrations may, in particular for persons with circulation problems, cause damage to blood vessels and/or nerves.

If you notice any of the following symptoms, stop working immediately and consult a doctor. Numbness of body parts, loss of sense of feeling, itching, pins and needles, pain, changes in skin colour.

The vibration values specified in the technical data represent the main uses of the device. The actual existing vibrations during use may deviate from these as a result of the following factors:

- Incorrect use of the product;
- Unsuitable tools inserted;
- Unsuitable material;
- Insufficient maintenance.

You can reduce the risks considerably by following the tips below:

- Maintain the device in accordance with the instructions in the operating instructions.
- Avoid working at low temperatures.
- When it is cold, make sure your body and your hands, in particular, are kept warm.
- Take regular breaks and move your hands at the same time to promote circulation.

Personal safety equipment



Wear a dust protection mask when working with the machine.



Wear hearing protection when working with the machine.



Flying splinters pose a risk during the operation of the machine! Therefore, always wear safety glasses.



Wear safety shoes when working with the machine.



Wear protective gloves when working with the machine.

Your machine at a glance



Note: The actual appearance of your product may differ from the illustrations.

► P. 3, fig. 1

1. Chisel
2. Tool holder
3. Clamping screw for the additional hand grip
4. Additional hand grip
5. On/Off switch
6. Hand grip
7. Lubricant filler screw

What is included

- Demolition hammer
- Transport case
- Pointed chisel
- Flat chisel
- Hexagonal spanner
- Allen keys (x 2)
- Instructions for use



Note: should any part be missing or damaged, please contact your dealer.

Installation



DANGER! Risk of injury caused by unintentional start-up! Unplug the mains plug before performing any work on the machine.

Adjusting the additional hand grip

You can turn and set the additional hand grip to any position suitable for the operation of the machine.

- Loosen the clamping screw (3).
- Turn the additional hand grip into the required position.
- Tighten the clamping screw (3) back up again.

Clamping in the chisel



WARNING! Risk of injury! Always check if the chisel is securely fastened before starting to use the machine.



CAUTION! Risk of injury! The chisel may be very hot immediately after use. There is a danger of being burnt! Allow a hot chisel to cool off. Do not clean a hot chisel with flammable liquids.

► P. 3, fig. 2

- Insert the chisel (1) into the tool holder such that the recess inside the chisel shaft points towards the retaining spring (8).
- Pull out retaining spring (8) and turn by 180°.
- Check if the chisel is securely fastened. If the chisel cannot be pulled out of the tool holder, it is securely fastened.

Operation

Check before switching on!



DANGER! Risk of injury! Do not operate the machine unless you did not find any faults. If a part has become defective, make sure to replace it before you use the machine again.

Check the safe condition of the machine:

- Check it for visual defects.
- Check that all parts of the machine have been securely fitted.
- Check that all safety devices are in proper condition.
- Check if the chisel has been securely clamped into the tool holder.

Switching on



Note: Allow the machine to warm up in low temperature conditions or after it has not been used for a longer period of time.

- Hold the machine with both hands.
- Press the On/Off switch (5).

Chiselling



Note: exercising more pressure will not increase the machine's effectiveness.

- Slightly push down on the machine to prevent it from bouncing uncontrollably.
- To turn the machine off, let go of the On/Off switch.

Cleaning and maintenance

Cleaning and maintenance overview

Prior to every start

What?	How?
Check mains plug and cable for damage.	Inspect visually and, if necessary, have the parts replaced by a trained electrician.

Check all screwed connections and tighten them if necessary.

Regularly, depending on conditions of use

What?	How?
Remove all dust from the ventilation slits of the motor.	Remove cuttings with a vacuum cleaner or a brush.
Refill lubricating oil.	► <i>Refilling lubricating oil – p. 23</i>

Chiselling



DANGER! Danger from electric shock! Unplug the mains plug before performing any work on the machine.

Checking the oil level

► *P. 3, fig. 3*

The lubricant filler screw (7) on the bottom of the machine is fitted with a sight glass.

- Hold the machine in the upright position so that the chisel tip points upwards.
- Use the sight glass on the lubricant filler screw (7) to check the oil level.

Refill oil if you cannot see any oil through the sight glass.

Refilling lubricating oil

► *P. 3, fig. 3*

- Open the lubricant filler screw (7) on the bottom of the machine using the included hexagonal spanner. Make sure not to damage the gasket.
- Refill lubricating oil (► *Approved lubricating oil – p. 24*).
- Close the lubricant filler screw. Make sure the gasket is in its correct position.
- Use the sight glass on the lubricant filler screw to check the oil level.

If the lubricating oil is in the middle of the sight glass, you refilled enough oil.



DANGER! Risk of injury! Immediately after use, the lubricating oil inside the machine may be very hot. Let the machine cool off before refilling any oil.

Storing, transport



DANGER! Risk of injury! Store the machine in such a way that it cannot be started by unauthorised people and that it is inaccessible to children. Ensure that no one can be injured by the machine.

- Use the included transport case to store and transport the machine.

Malfunctions and troubleshooting

In the event of a malfunction...



DANGER! Risk of injury! Improperly conducted repairs may prevent your machine from working safely. Such repairs will endanger you and your surroundings.

Malfunctions are often caused by minor faults. You can easily remedy most of these yourself. Please consult the following table before contacting the vendor. You will save yourself a lot of trouble and possibly money too.

Fault/malfunction	Cause	Remedy
Machine is not working	No mains voltage?	Check cables, plug, socket and fuse
	Electrical equipment of the motor defective?	Contact your local vendor.
Machine output is insufficient	Lubricant level too low?	► <i>Refilling lubricating oil – p. 23</i>
Machine is unusually loud		

If you can't fix the fault yourself, contact your nearest vendor. Please be aware that any improper repairs will also invalidate the warranty and additional costs may be incurred.

Disposal

Disposal of the appliance

A crossed-out wheeie bin icon means: Batteries and rechargeable batteries, electrical or electronic devices must not be disposed of with household waste. They may contain substances that are harmful to the environment and human health.



Consumers must dispose of waste electrical devices, spent portable batteries and rechargeable batteries separately from household waste at an official collection point to ensure that these items are processed correctly. The product can be returned free of charge in accordance with the legal requirements, for example through a municipal waste disposal company or a dealer.

Batteries, rechargeable batteries and lamps that are not permanently installed in waste electrical equipment and can be removed in a non-destructive way must be removed and disposed of separately before disposal of the equipment. Lithium batteries and rechargeable battery packs of all systems are only to be handed in to the waste collection points in a discharged state. The batteries must always be protected against short circuits by taping off the poles.



All end users are responsible for deleting any personal data stored on waste devices prior to their disposal.

Disposal of the packaging

The packaging consists of cardboard and correspondingly marked plastics that can be recycled.



- Make these materials available for recycling.

Technical data

Article number	350777
Rated voltage	230 V~, 50 Hz
Rated power	1700 W
Protection class	II
Impact rate	1800 min ⁻¹
Impact energy	45 J
Tool holder	SDS hex 30 mm
Acoustic power (L _{WA})*	105 dB(A) (K = 3 dB(A))
Acoustic pressure (L _{PA})*	92,87 dB(A) (K = 3 dB(A))
Vibration**	a _{h, Cheq} = 18,575 m/ s ² (K = 1,5 m/s ²)
Mains impedance Z _{max} ***	< 0,45 Ω
Weight	23 kg
Dimensions	710 × 300 × 160 mm

*) The noise emission values indicated have been measured according to a standardized test method and can be used to compare one power tool with another. The noise emission values indicated can also be used for a preliminary assessment of the exposure. Warning: The noise emissions during the actual use of the power tool may differ from the indicated values, depending on the way in which the power tool is used, in particular what type of work-

piece is being machined. Safety measures must be defined to protect the operator, based on an estimation of the vibration load during actual conditions of use (taking into consideration all parts of the operating cycle, such as lime periods when the power tool is switched off and time periods when it is switched on but running without a load).

Noise emission specifications according to the German Product Safety Act (ProdSG) or the EC Machinery Directive: The sound pressure level at the workplace may exceed 80 dB(A). If this is the case, the user must take noise protection measures (e.g. wearing appropriate hearing protection and taking regular breaks).

**) The specified vibration emission value was measured in accordance with a normed test procedure and can be used in order to compare one tool with another. The specified vibration emission value can also be used for an introductory evaluation of the exposure. The vibration emission value may fluctuate from the specified value during actual use of the power tool. These fluctuations will depend on the way in which the power tool is used. Try to keep vibrations to a minimum. One method of reducing the vibration load is, for example, limiting the length of time you work with the tool. All parts of the operating cycle must be taken into account for this purpose (for example, also including times in which the power tool is switched off and times in which it is switched on, but is running without load). Determination of vibration emission values in accordance with EN 60745-1.

***) Special connection conditions according to EN 61000-3-11 only connect the device to a power supply with an impedance of less or equal to Z_{max}. Contact your electricity supplying company if necessary.

Approved lubricating oil

Spare parts are available from your local vendor.

LUX no.	Accessories
450190	Lubricating oil

Obsah

Dříve než začnete...	25
Pro Vaši bezpečnost	25
Přehled přístroje	27
Montáž	27
Obsluha	28
Čištění a údržba	28
Uložení, přeprava	28
Poruchy a náprava	29
Likvidace	29
Technické údaje	29
Reklamacce	78

Dříve než začnete...

Použití přiměřené určení

Přístroj je určen pro těžké bourací práce a sekání a s příslušným příslušenstvím i pro razičí a hutnicí práce.

Přístroj není určen k použití při podnikání. Musí se dodržovat obecně uznávané předpisy úrazové prevence a přiložené bezpečnostní pokyny.

Vykonávejte pouze činnosti popsané v tomto návodu k použití. Jakékoli jiné používání je považováno za neoprávněné chybné použití. Výrobce neodpovídá za škody, které z toho plynou.

Co znamenají použité symboly?

Upozornění na nebezpečí a pokyny jsou v návodu k použití zřetelně vyznačeny. Používají se následující symboly:



NEBEZPEČÍ! Bezprostřední nebezpečí zranění nebo ohrožení života! Bezprostřední nebezpečná situace s následkem těžkého zranění nebo usmrcení.



VAROVANÍ! Pravděpodobné nebezpečí zranění nebo ohrožení života! Obecně nebezpečná situace s možným následkem těžkého zranění nebo usmrcení.



UPOZORNĚNÍ! Případné nebezpečí zranění! Nebezpečná situace s možným následkem zranění.



OZNAMENÍ! Nebezpečí poškození přístroje! Situace s možným následkem věcných škod.



Poznámka: Informace, které jsou uvedeny pro lepší pochopení postupů.

Pro Vaši bezpečnost

Všeobecné bezpečnostní pokyny

- Pro bezpečné zacházení s tímto přístrojem si jeho uživatel musí před prvním použitím přečíst tento návod k použití a porozumět mu.
- Když přístroj prodáváte nebo předáváte dál, bezpodmínečně předejte i tento návod k použití.

Všeobecné bezpečnostní pokyny pro elektrické nářadí



VAROVANÍ! Přečtěte si všechny bezpečnostní pokyny, instrukce, ilustrace a technické údaje, kterými je tento elektrický nástroj opatřen. Pokud opomenete dodržovat bezpečnostní pokyny a následující instrukce, může to způsobit zásah elektrickým proudem, požár a/nebo těžká zranění.

- Všechny bezpečnostní pokyny a instrukce uschovejte pro budoucí použití.** Pojem „elektrický nástroj“, který je uveden v bezpečnostních pokynech, se vztahuje na elektrický nástroj (se síťovým kabelem), poháněný proudem ze sítě a na elektrický nástroj poháněný akumulátorem (bez síťového kabelu).

Bezpečnost na pracovišti

- Pracovní oblast udržujte v čistém stavu a dobře osvětlenou.** Nepořádek nebo neosvětlené pracovní oblasti mohou vést k úrazům.
- Elektrické nářadí nepoužívejte ve výbušném prostředí, v němž se nacházejí hořlavé kapaliny, plyny nebo prach.** Elektrické nářadí vytváří jiskry, které mohou zapálit prach nebo páry.
- Během používání elektrického nářadí zabraňte přístupu dětí a jiných osob.** Při nesoustředěnosti můžete ztratit kontrolu nad elektrickým nástrojem.

Elektrická bezpečnost

- Přípojná zástrčka elektrického nářadí musí být kompatibilní se zásuvkou. Zástrčka se nesmí nijak upravovat. Společně s uzemněným elektrickým nářadím nepoužívejte zástrčkové adaptéry.** Nezměněné zástrčky a vhodné zásuvky snižují riziko zásahu elektrickým proudem.
- Zabraňte tělesnému kontaktu s uzemněnými povrchy, jako jsou například trubky, topení, sporáky a chladničky.** Pokud je vaše tělo uzemněné, hrozí zvýšené riziko zásahu elektrickým proudem.
- Elektrické nářadí chraňte před deštěm nebo vlhkem.** Vniknutí vody do elektrického nástroje zvyšuje riziko úderu elektrickým proudem.
- Přípojovací vedení nepoužívejte k přenášení a zavěšení elektrického nástroje, nebo k vytáhnutí zástrčky ze zásuvky.** Přípojovací vedení chraňte před horkem, olejem, ostrými hranami nebo pohyblivými díly. Poškozené nebo zamožtané přípojně vedení zvyšuje riziko zasažení elektrickým proudem.
- Používáte-li elektrický nástroj venku, používejte prodlužovací kabely vhodné i pro venkovní použití.** Používání vhodného prodlužovacího vedení vhodného pro venkovní použití snižuje riziko zasažení elektrickým proudem.
- Pokud nelze zamezit provoz elektrického přístroje ve vlhkém prostředí, použijte ochranný vypínač proti chybnému proudu.** Používání ochranného spínače proti chybnému proudu snižuje riziko zásahu elektrickým proudem.

Bezpečnost osob

- **Buďte opatrní, dávejte pozor na to, co děláte, a k práci s elektrickým náradím přistupujte uvážlivě. Nepoužívejte elektrické nářadí, pokud jste unaveni, nebo jste pod vlivem drog, alkoholu či léků.** Okamžik nepozornosti při používání elektrického nářadí může zapříčinit závažná zranění.
- **Používejte osobní ochranné pomůcky a vždy ochranné brýle.** Používání osobních ochranných pomůcek, jako jsou protiprachová maska, protiskluzová bezpečnostní obuv, ochranná helma nebo ochrana sluchu, v závislosti na typu elektrického nářadí a jeho použití, snižuje riziko zranění.
- **Zabraňte neúmyslnému uvedení do provozu. Než elektrické nářadí připojíte k napájecímu zdroji a/nebo k akumulátoru, zvednete ho nebo je budete přenášet, přesvědčte se, že je vypnuté.** Pokud máte při přenášení elektrického nástroje prst na spínači, nebo pokud je přístroj zapnutý a připojený k napájecímu zdroji, může dojít k úrazům.
- **Než elektrické nářadí zapnete, odstraňte nastavovací nástroje nebo šroubováky.** Nástroj nebo klíč, který se nachází v otáčející se části přístroje, může vést ke zranění.
- **Vyhýbejte se nepřírovnému držení těla. Zajistěte si bezpečný postoj a vždy udržujte rovnováhu.** Díky tomu budete moci elektrické nářadí v neočekávaných situacích lépe kontrolovat.
- **Noste vhodný oděv. Nenoste volný oděv nebo šperky. Udržujte vlasy a oděv v bezpečné vzdálenosti od pohyblivých se dílů.** Pohyblivé díly mohou zachytit volný oděv, šperky nebo dlouhé vlasy.
- **Je-li možné namontovat zařízení pro odsávání a zachycování prachu, je třeba je namontovat a správně používat.** Použití zařízení k odsávání prachu může snížit ohrožení prachem.
- **Nenechte se ukolébat falešným pocitem bezpečí a nepřeskočte bezpečnostní pravidla pro elektrické nástroje, i když je po častém používání elektrického nástroje znáte.** Nedbalé chování může vést ve zlomku sekundy k těžkým zraněním.

Použití a ošetřování elektrického nářadí

- **Nepřetěžujte elektrický nástroj. Pro svou práci používejte vhodný elektrický nástroj.** Vhodné elektrické nářadí umožňuje lepší a bezpečnější práci v uvedeném rozsahu výkonu.
- **Nepoužívejte elektrické nářadí, jehož spínač je vadný.** Elektrické nářadí, které se nedá zapnout nebo vypnout, je nebezpečné a musí se opravit.
- **Než budete provádět nastavení nástroje, měnit díly vložného nástroje nebo elektrický nástroj odložíte, vytáhněte zástrčku ze zásuvky a/nebo vyjměte vyjímatelný akumulátor.** Toto preventivní opatření zabraňuje neúmyslnému zapnutí elektrického nářadí.
- **Nepoužívané elektrické nástroje uchovávejte mimo dosah dětí. Nenechte elektrický nástroj používat osoby, které s ním nejsou seznámeny nebo si nepřečetly tento návod.** Elektrické nářadí je nebezpečné, pokud je používají nezkušené osoby.

- **O elektrické nástroje a nástavec pečlivě pečujte. Kontrolujte, zda pohyblivé díly fungují bezvadně a nejsou vzpříčené, zda nejsou prasklé nebo tak poškozené, že je omezena funkčnost elektrického nástroje. Před použitím přístroje nechejte poškozené díly opravit.** Příčinou mnohých úrazů je nesprávná údržba elektrického nářadí.
- **Řezně nástroje udržujte ostré a čisté.** Pečlivě udržované řezné nástroje s ostrými řeznými hranami se méně zasekávají a snadněji se vedou.
- **Elektrické nářadí, příslušenství, vkládané nástroje atd. používejte v souladu s těmito instrukcemi. Zohledněte přitom pracovní podmínky a vykonávanou činnost.** Používání elektrického nářadí k jiným účelům, než jsou stanovené účely použití, může vést k nebezpečným situacím.
- **Rukojeti a úchopné plochy udržujte suché, čisté a bez oleje a tuku.** Kluzké rukojeti a úchopné plochy neumožňují bezpečnou obsluhu a kontrolu elektrického nástroje v nepředvídatelných situacích.

Servis

- **Opravu elektrického nářadí pověřte pouze kvalifikovaný odborný personál používající výhradně originální náhradní díly.** Tím se zajistí zachování bezpečnosti elektrického nářadí.

Bezpečnostní pokyny pro kladiva

- **Při přiklepovém vrtní noste ochranu sluchu.** Působením hluku může dojít ke ztrátě sluchu.
- **Používejte pouze přidavné rukojeti, které byly dodány s přístrojem.** Následkem ztráty kontroly může dojít ke zranění.
- **Prováděte-li práce, při nichž mohou vložné nástroje nebo šroub zasáhnout skrytá elektrická vedení nebo vlastní síťový kabel, držte přístroj za izolované plochy.** Kontakt s vedením pod napětím může přivést napětí i do kovových částí přístroje a vést k úrazu elektrickým proudem.

Dodatečné bezpečnostní pokyny

- **Před vykonáváním prací zkontrolujte pomocí vhodných přístrojů, zda v pracovní oblasti nejsou případně skrytá napájecí vedení. V případě pochybností se informujte u příslušného provozovatele rozvodných sítí.** Kontakt s elektrickým vedením může zapříčinit požár a zásah elektrickým proudem. Poškození plynového potrubí může vést k výbuchu. Poškození vodovodního potrubí zapříčíní značné věcné škody nebo může způsobit zásah elektrickým proudem.
- **Zabraňte nekontrolovanému opětovnému rozběhu.** Přístroj vypněte, pokud se přeruší napájení proudem, např. výpadkem proudu nebo vytažením zástrčky ze sítě.
- **Než elektrický přístroj odložíte, počkejte, dokud se úplně nezastaví.** Vložný nástroj se může zaseknout a způsobit tím ztrátu kontroly nad elektrickým přístrojem.
- **Obrobek zajistěte.** Pomocí upínacích zařízení nebo svěraku se dá obrobek zajistit proti zpětnému rázu nebo nekontrolovanému vymrštění (např. při zachycení nářadím).

- **Elektrický přístroj okamžitě vypněte, pokud se vložný nástroj zasekává. Při zpětném rázu buďte připraveni na vysoké reakční momenty.** Vložný nástroj se zasekává, pokud je elektrický přístroj přetížený nebo je vzpříčený v obrobku.
- **Elektrický přístroj nepoužívejte s poškozeným kabelem. Poškozeného kabelu se nedotýkejte a okamžitě vytáhněte zástrčku ze sítě.** Poškozené kabely zvyšují riziko zásahu elektrickým proudem.
- **Zabraňte přehřátí přístroje a obrobku.** Nadměrné horko může poškodit nástroj i přístroj.
- **Krátce po skončení prací může být nástroj velmi horký. Horký nástroj nechte zchladit.** Dotknutím se horkých nástrojů může dojít k popáleninám.
- **Nikdy nečistěte horký nástroj pomocí hořlavých kapalin.** Hrozí nebezpečí požáru a výbuchu.
- **Udržujte rukojeti v suchém stavu a bez tuku.** Kluzké rukojeti mohou zapříčinit nehody.
- **Při práci držte elektrický přístroj vždy pevně oběma rukama a dbejte na stabilní postoj.** Elektrický přístroj se vede oběma rukama bezpečněji.
- **Dodržujte vždy platné národní a mezinárodní bezpečnostní, zdravotní a pracovní předpisy.** Před začátkem práce se informujte o předpisech platných na místě použití přístroje.
- **Nezapomeňte, že se pohyblivé díly mohou nacházet i za zavzdušňovacími a odvzdušňovacími otvory.**
- **Symbole, které se nacházejí na našem přístroji, se nesmějí odstraňovat ani zakrývat.** Nečitelné pokyny na přístroji se musí okamžitě vyměnit.



Před uvedením do provozu si přečtete návod k použití, a řiďte se jím.

Nebezpečí vytvářená vibracemi



UPOZORNĚNÍ! Nebezpečí zranění vibracemi! Vibrace mohou především u osob s poruchami krevního oběhu způsobit poškození krevních cév nebo nervů. Při výskytu následujících příznaků okamžitě přerušte práci a vyhledejte lékařskou pomoc: brnění částí těla, ztráta citlivosti, svědění, píchání, bolest, změny barvy pokožky.

Hodnota vibrací uvedená v technických údajích reprezentuje hlavní použití přístroje. Skutečné vyskytlé vibrace během použití se mohou od toho odlišovat na základě následujících faktorů:

- použití, které není v souladu se stanoveným určením;
- nevhodné vložné nástroje;
- nevhodný materiál;
- nedostatečná údržba.

Budete-li se řídit následujícími pokyny, můžete nebezpečí podstatně snížit:

- Údržbu přístroje provádějte podle pokynů uvedených v návodu k použití.
- Neprovádějte práce při nízkých teplotách.

- Tělo a především ruce udržujte při chladném počasí v teple.
- Pravidelně dělejte přestávky a pohybujte rukama, aby se podnítilo prokrvení.

Osobní ochranné pomůcky



Během práce noste protiprachovou masku.



Během práce noste protihluková sluchátka.



Při práci s přístrojem je nebezpečí v důsledku odletujících úlomků! Proto vždy noste ochranné brýle.



Během práce noste bezpečnostní obuv.



Během práce noste ochranné rukavice.

Přehled přístroje



Poznámka: Skutečná vzhled vašeho přístroje se může od obrázků lišit.

► S. 3, obr. 1

1. Sekáč
2. Upínka nástroje
3. Svěrací šroub pro dodatečné držadlo
4. Dodatečné držadlo
5. Spínač zap/vyp
6. Držadlo
7. Plnicí šroub oleje

Objem dodávky

- Bourací kladivo
- Transportní kufr
- Špičatý sekáč
- Plochý sekáč
- Šestihranný klíč
- Imbusový klíč (2 kusy)
- Návod k použití



Poznámka: Pokud by některá z částí chyběla nebo byla poškozená, obraťte se na prodejce.

Montáž



NEBEZPEČÍ! Nebezpečí zranění v důsledku neúmyslného zapnutí! Před všemi pracemi na přístroji vytáhněte síťovou zástrčku.

Nastavení dodatečného držadla

Dodatečné držadlo je možné otáčet a zajistit v libovolné, pro provoz přístroje vhodné poloze.

- Povolte svěrací šroub (3).
- Otočte dodatečné držadlo do potřebné pozice.
- Svěrací šroub (3) opět pevně utáhněte.

Upnutí sekáče



VAROVÁNÍ! Nebezpečí úrazu! Před všemi pracemi s přístrojem se ujistěte, že sekáč je bezpečně upnut.



UPOZORNĚNÍ! Nebezpečí úrazu! Krátce po použití může být sekáč velmi horký. Je nebezpečí popálení! Horký sekáč nechte vychladnout. Horký sekáč nikdy nečistěte hořlavými kapalinami.

► S. 3, obr. 2

- Zastrčte sekáč (1) do upínky nástroje tak, aby vybrání v dřívku sekáče ukazovalo k předřízné pružině (8).
- Předříznou pružinu (8) vytáhněte a otočte ji o 180°.
- Zkontrolujte bezpečné uchycení sekáče: když není možné sekáč z upínky vytáhnout, je bezpečně upnut.

Obsluha

Před zapnutím zkontrolujte!



NEBEZPEČÍ! Nebezpečí úrazu! Přístroj se smí uvést do provozu teprve tehdy, když nebyly nalezeny žádné vady. Je-li některá část vadná, musí se před dalším použitím bezpodmínečně vyměnit.

Zkontrolujte bezpečný stav přístroje:

- Zkontrolujte, zda nejsou viditelné vady.
- Zkontrolujte, zda jsou všechny části přístroje pevně namontovány.
- Zkontrolujte, zda jsou bezpečnostní zařízení v bezvadném stavu.
- Zkontrolujte, zda je sekáč v upínce bezpečně upnut.

Zapnutí



Poznámka: Při nízkých teplotách nebo po delším nepoužívání nechte přístroj krátce zahřát chodem.

- Držte přístroj pevně oběma rukama.
- Stiskněte spínač zap/vyp (5)

Sekání



Poznámka: Silný tlak nezvyšuje účinnost přístroje.

- Nacvičte si mírný tlak na přístroj, abyste se vyvarovali nekontrolovaných skoků přístroje.
- Pro vypnutí spínač ZAP/VYP uvolněte.

Čištění a údržba

Přehled čištění a údržby

Před každou prací

Co?

Kontrola poškození síťového kabelu a zástrčky.

Kontrola všech šroubových spojení a popř. dotazení.

Jak?

Vizuální kontrola, příp. nechat vyměnit elektrikářem.

Pravidelně, podle provozních podmínek

Co?

Vyčištění větrací štěrbiny motoru od prachu.
Doplňte mazací olej.

Jak?

Vysajte špony vysavačem nebo použijte kartáč.
► *Doplnění mazacího oleje* – s. 28

Mazání



NEBEZPEČÍ! Nebezpečí zranění v důsledku elektrického úderu! Před všemi pracemi na přístroji vytáhněte síťovou zástrčku.

Kontrola hladiny oleje

► S. 3, obr. 3

Plnicí šroub oleje (7) na spodní straně přístroje je opatřen kontrolním průzorem.

- Držte přístroj ve vzpřímené poloze, aby špička sekáče ukazovala směrem nahoru.
- Zkontrolujte hladinu oleje v kontrolním průzoru plnicího šroubu oleje (7).

Pokud není v kontrolním průzoru vidět olej, musí být doplněn.

Doplnění mazacího oleje

► S. 3, obr. 3

- Otevřete plnicí šroub oleje (7) na spodní straně přístroje dodaným šestihřanným klíčem. Dbejte na to, abyste nepoškodili těsnění.
- Doplňte mazací olej (► *Použitelný mazací olej* – s. 29).
- Uzavřete plnicí šroub oleje. Dbejte na správnou polohu těsnění.
- Zkontrolujte hladinu oleje v kontrolním průzoru plnicího šroubu oleje.

Pokud je mazací olej uprostřed kontrolního průzoru, je ho k dispozici dostatečné množství.



NEBEZPEČÍ! Nebezpečí úrazu! Přímou po použití může být mazací olej v přístroji velmi horký. Před doplněním oleje nechte přístroj vychladnout.

Uložení, přeprava



NEBEZPEČÍ! Nebezpečí úrazu! Uložte přístroj tak, aby nemohl být uveden do provozu nepovolanými osobami. Zajistěte, aby se o přístroj nikdo nemohl zranit.

- Pro uložení a přepravu přístroje používejte transportní kufr.

Poruchy a náprava

Když něco nefunguje...



NEBEZPEČÍ! Nebezpečí úrazu! Neodborné opravy mohou vést k tomu, že přístroj již nebude bezpečně fungovat. Tím ohrozíte sebe i své okolí.

Chyba/porucha	Příčina	Odstranění
Přístroj neběží	Chybí síťové napětí?	Zkontrolujte kabel, zástrčku, zásuvku a pojistky
	Vadná elektrická část motoru?	Kontaktujte prodejnu.
Přístroj nemá dostatečný výkon	Příliš nízká hladina oleje?	► <i>Doplnění mazacího oleje – s. 28</i>
Přístroj je nevyvykle hluchý		

Nemůžete-li závadu odstranit sami, obraťte se přímo na prodejnu. Mějte na paměti, že při neodborné opravě zanikají nároky ze záruky a případně Vám mohou vzniknout i další výdaje.

Likvidace

Likvidace přístroje

Symbol přeškrtnutého kontejneru znamená: Baterie a akumulátory, elektrické a elektronické přístroje nesmějí být likvidovány společně s domovním odpadem; mohou obsahovat látky, které jsou škodlivé pro životní prostředí a zdraví.



Spotřebitelé jsou povinni zneškodnit staré elektrické spotřebiče, spotřebované baterie a akumulátory odděleně od domovního odpadu na oficiálním sběrném místě, aby se zajistilo správné další zpracování. Vrácení výrobku lze dle právních předpisů provést bezplatně, např. prostřednictvím společnosti pro likvidaci komunálního odpadu nebo prostřednictvím prodejce.

Baterie, akumulátory a světelné zdroje, které nejsou ve starých elektrických přístrojích vmontované a které lze odstranit, aniž by došlo k jejich poškození, se před likvidací musí z přístrojů vyjmout a zlikvidovat v rámci tříděného odpadu. Lithiové baterie a akumulátory všech systémů se musí odevzdat na sběrném místě ve vybitém stavu. Pól baterie musí být vždy přelepený, aby se předešlo vzniku zkratu.



Každý koncový uživatel je sám zodpovědný za vymazání osobních údajů z použitých přístrojů, které se mají zlikvidovat.

Likvidace balení

Balení se skládá z kartonu a příslušně označených plastů, které mohou být recyklovány.



– Předějte tyto části na recyklaci.

Technické údaje

Číslo výrobku	350777
Jmenovité napětí	230 V~, 50 Hz
Jmenovitý výkon	1700 W
Třída ochrany	II
Počet úderů	1800 min ⁻¹
Energie úderu:	45 J
Upínka nástroje	SDS hex 30 mm

Často jsou to jen drobné závady, které vedou ke vzniku poruchy. Většinou je můžete snadno sami odstranit. Než se obrátíte na prodejnu, podívejte se do následující tabulky. Ušetříte si tím mnoho námahy a případně i výdajů.

Číslo výrobku	350777
Hladina akustického výkonu (L_{WA})*	105 dB(A) (K = 3 dB(A))
Hladina hluku (L_{PA})*	92,87 dB(A) (K = 3 dB(A))
Vibrační zrychlení**	$a_{h, Cheq} = 18,575 \text{ m/s}^2$ (K = 1,5 m/s ²)
Impedance sítě Z_{max} ***	< 0,45 Ω
Hmotnost	23 kg
Rozměry	710 x 300 x 160 mm

*) Uvedené hodnoty emisí hluku byly naměřeny podle standardizované zkušební metody a lze je použít k porovnání jednoho elektrického nástroje s druhým. Uvedené hodnoty emisí hluku lze použít i pro předběžný odhad zatížení. Varování: Emise hluku při skutečném používání elektrického nástroje se mohou od uvedených hodnot lišit v závislosti na způsobu použití elektrického nástroje, zejména na druhu zpracovávaného obrobku. Je nutné stanovit bezpečnostní opatření k ochraně obsluhy na základě odhadu vystavení vibracím během skutečných podmínek použití (je třeba zohlednit všechny části pracovního cyklu, například doby, kdy je elektrický nástroj vypnutý, a doby, kdy je síce zapnutý, ale pracuje bez zatížení).

Údaje o emisích hluku podle zákona o bezpečnosti výrobků (něm. zkr. ProdSG) nebo směrnice ES o strojních zařízeních: Hladina akustického tlaku na pracovním místě přesáhne 80 dB(A). V tomto případě jsou pro obsluhu vyžadována opatření na ochranu proti hluku (např. nošení vhodné a k tomuto účelu určené ochrany sluchu a pravidelné přestávky).

**) Uvedená emisní hodnota kmitání byla měřena podle normovaného zkušebního postupu a může se používat k porovnání nářadí s jiným nářadím; uvedená emisní hodnota kmitání se může použít i k počátečnímu odhadu vystavení. Emisní hodnota kmitání se během používání nářadí může odlišovat od hodnoty údajů, a síce v závislosti na druhu a způsobu používání nářadí. Snažte se udržovat zatížení vibracemi pokud možno na co nejnižším stupni. Opatření ke snížení vibračního zatížení je např. omezení pracovní doby. Přitom se musejí zohlednit všechny prvky provozního cyklu (například doby, během nichž je nástroj vypnutý, a takové doby, během nichž je nástroj síce zapnutý, avšak běží bez zatížení). Zjištění emisních hodnot vibrací podle EN 60745-1.

***) Podmínky pro zvláštní zapojení podle EN 61000-3-11: Přístroj připojte pouze na napájecí síť, jejíž impedance je menší nebo stejná jako Z_{max} . V případě pochyb konzultujte s vaším dodavatelem elektrické energie.

Použitelný mazací olej

Náhradní díly je možné získat u vašeho prodejce.

Č. LUX:	Příslušenství
450190	Mazací olej

Obsah	
Než začnete...	30
Pre vašu bezpečnosť	30
Prehľad o prístroji	32
Montáž	33
Obsluha	33
Čistenie a údržba	33
Skladovanie, preprava	34
Poruchy a náprava	34
Likvidácia	34
Technické údaje	34
Reklamácie	78

Než začnete...

Použitie pre daný účel

Nástroj je určený na ťažké sekacie a búracie práce a so zodpovedajúcim príslušenstvom aj na raziace a kompresné práce.

Prístroj nie je určený na použitie pri podnikaní. Musí sa dodržiavať všeobecne uznávané predpisy úrazovej prevencie a priložené bezpečnostné pokyny.

Vykonávajte len činnosti opísané v tomto návode na použitie. Akékoľvek iné použitie je považované za neoprávnené chybné použitie. Výrobca nezodpovedá za škody, ktoré z toho plynú.

Čo znamenajú použité symboly?

V návode na použitie sú jasne označené upozornenia na nebezpečenstvo a pokyny. Boli použité tieto symboly:



NEBEZPEČENSTVO! Bezprostredné nebezpečenstvo ohrozenia života alebo poranenia! Bezprostredne nebezpečná situácia, ktorá má za následok smrť alebo ťažké poranenia.



VAROVANIE! Pravdepodobné nebezpečenstvo ohrozenia života alebo poranenia! Všeobecne nebezpečná situácia, ktorá môže mať za následok ťažké poranenia.



UPOZORNENIE! Prípadné nebezpečenstvo poranenia! Nebezpečná situácia, ktorá môže mať za následok poranenia.



OZNAMENIE! Nebezpečenstvo poškodenia zariadenia! Situácia, ktorá môže mať za následok vecné škody.



Poznámka: Informácie, ktoré prispievajú k lepšiemu pochopeniu procesov chodu stroja.

Pre vašu bezpečnosť

Všeobecné bezpečnostné upozornenia

- Pre bezpečné zaobchádzanie s týmto prístrojom si musí užívateľ prístroja pred prvým použitím prečítať tento návod na použitie a porozumieť mu.
- Ak prístroj predáte alebo odovzdáte ďalšej osobe, bezpodmienečne priložte aj tento návod na použitie.

Všeobecné bezpečnostné pokyny platné pre elektrické náradie a nástroje



VAROVANIE! Prečítajte si všetky bezpečnostné upozornenia, pokyny, ilustrácie a technické údaje, ktoré patria k tomuto elektrickému náradu. Nerešpektovanie bezpečnostných pokynov a nasledujúcich pokynov môže zapríčiniť zásah elektrickým prúdom, požiar a/alebo ťažké poranenia.

- **Všetky bezpečnostné pokyny a inštrukcie uschovajte pre prípad neskoršieho použitia.** Pojem „elektrické náradie“ použitý v bezpečnostných pokynoch sa vzťahuje na elektrické náradie napájané zo siete (so sieťovým káblom) a na elektrické náradie napájané z akumulátora (bez sieťového kábla).

Bezpečnosť na pracovisku

- **Pracovnú oblasť udržiavajte v čistom stave a riadne osvetlenú.** Neporiadok alebo neosvetlené pracovné oblasti môžu viesť k úrazom.
- **Elektrické náradie a nástroje nepoužívajte vo výbušnom prostredí, v ktorom sa nachádzajú horľavé kvapaliny, plyny alebo prach.** Elektrické náradie a nástroje môžu produkovať iskry, ktoré eventuálne zapália prach alebo výpary.
- **Počas používania elektrického náradia a nástroja zabráňte prístupu deťom a iným osobám do jeho blízkosti.** Pri odvedení pozornosti môžete stratiť kontrolu nad elektrickým náradím.

Elektrická bezpečnosť

- **Pripojná zástrčka elektrického náradia musí byť kompatibilná so zásuvkou. Zástrčka sa nesmie nijako upravovať.** Nepoužívajte adaptérové zástrčky spolu s uzemneným elektrickým prístrojom. Neupravené zástrčky a vhodné zásuvky znižujú riziko zásahu elektrickým prúdom.
- **Zabráňte telesnému kontaktu s uzemnenými povrchmi, napr. rúry, kúrenie, sporáky a chladničky.** Keď je vaše telo uzemnené, hrozí zvýšené riziko zásahu elektrickým prúdom.
- **Elektrické nástroje chráňte pred dažďom a vlhkom.** Vniknutie vody do elektrického nástroja zvyšuje riziko zásahu elektrickým prúdom.
- **Kábel nepoužívajte na iné účely, na prenášanie elektrického náradia, na vešanie alebo na vytáhovanie zástrčky zo zásuvky.** Kábel chráňte pred vysokými teplotami, olejom, ostrými hranami alebo pohyblivými časťami. Poškodené alebo zamotané káble zvyšujú riziko zásahu elektrickým prúdom.
- **Ak s elektrickým náradím pracujete vonku, používajte len také predlžovacie káble, ktoré sú vhodné aj do exteriéru.** Použitie predlžovacieho kábla vhodného do exteriéru znižuje riziko zásahu elektrickým prúdom.
- **Ak sa nedá vyhnúť prevádzke elektrického nástroja vo vlhkom prostredí, používajte ochranný vypínač proti chybnému prúdu.** Používanie ochranného spínača proti chybnému prúdu znižuje riziko zásahu elektrickým prúdom.

Bezpečnosť osôb

- **Buďte opatrní, dávajte pozor na to, čo robíte, a prístupujte k práci s elektrickým prístrojom uvážlivo. Elektrický prístroj nepoužívajte vtedy, keď ste unavení alebo pod vplyvom drogu, alkoholu či liekov.** Jediná chvíľka nepozornosti pri používaní elektrického náradia môže viesť k závažným poraneniam.
- **Noste osobné ochranné pomôcky a vždy používajte ochranné okuliare.** Nosenie osobných ochranných pomôcok, ako je protiprachová maska, protišmyková bezpečnostná obuv, ochranná prilba či ochrana sluchu, v závislosti od typu elektrického náradia a jeho použitia, znižuje riziko poranení.
- **Zabráňte neúmyselnému uvedeniu do prevádzky. Skôr ako elektrický prístroj pripojíte k napájaciemu zdroju a/alebo k akumulátoru, skôr ako ho budete zdvíhať, alebo ho budete prenášať, uistite sa, že je vypnuté.** Ak máte pri prenášaní elektrického náradia prst na spínači, alebo ak je prístroj zapnutý a pripojený k napájaciemu zdroju, môže dôjsť k úrazom.
- **Skôr ako elektrické náradie zapnete, odstráňte nastavovacie nástroje alebo skrutkovače.** Náradie alebo kľúč, ktorý sa nachádza v rotujúcej časti nástroja, môže viesť k poraneniam.
- **Vyhýbajte sa neprirodzenému držaniu tela. Zaisťte si bezpečný postoj a vždy udržiavajte rovnováhu.** Vďaka tomu budete môcť elektrické náradie lepšie kontrolovať pri neočakávaných situáciách.
- **Noste vhodný odev. Nenoste voľné oblečenie ani šperky. Vlasy a odev sa musia nachádzať mimo dosahu pohybovúcich sa častí.** Voľný odev, šperky či dlhé vlasy môžu zachytiť pohybujúce sa časti.
- **Ak je možné nainštalovať zariadenia na odsávanie a zachytávanie prachu, treba ich pripojiť a používať správne.** Používanie odsávania prachu môže znížiť ohrozenie prachom.
- **Nepoddávajte sa falošnému pocitu bezpečia a nezanedbávajte bezpečnostné pravidlá pre elektrické náradie, aj keď ho používate často a ste s ním dobre oboznámení.** Neopatrné konanie môže viesť v zlomku sekundy k vážnym zraneniam.

Používanie a zaobchádzanie s elektrickým náradím

- **Elektrické náradie nepreťažujte. Pri práci používajte elektrické náradie určené na daný účel.** Je lepšie a bezpečnejšie pracovať s vhodným elektrickým náradím v udávanom rozsahu výkonu.
- **Nepoužívajte elektrické náradie prístroj s chybným spínačom.** Elektrický prístroj, ktorý sa nedá zapnúť alebo vypnúť, je nebezpečný a musí sa opraviť.
- **Skôr ako vykonáte nastavenia nástroja, vymeníte časti príslušenstva alebo nástroj odložíte, vyťahnite zástrčku zo zásuvky a/alebo vyberte odnímateľný akumulátor.** Toto bezpečnostné opatrenie zabráni neúmyselnému spusteniu elektrického náradia.

- **Nepoužívané elektrické náradie uschovajte mimo dosahu detí. Nedovoľte, aby s elektrickým náradím pracovali osoby, ktoré s nimi nie sú oboznámené alebo si neprečítali tento návod.** Elektrické nástroje nebezpečné, ak ich používajú neskúsené osoby.
- **Pri údržbe elektrického náradia a častí príslušenstva buďte dôkladní. Skontrolujte, či pohyblivé časti náradia bezpečne fungujú a nie sú zablokované, či diely nie sú zlomené alebo natoľko poškodené, že môžu negatívne ovplyvniť fungovanie elektrického náradia. Pred použitím prístroja dajte poškodené diely opraviť.** Príčinou mnohých úrazov je nesprávna údržba elektrického náradia.
- **Rezné nástroje udržiavajte ostré a čisté.** Starostlivo udržiavané rezné nástroje s ostrými reznými hranami sa menej zasekávajú a ľahšie sa vedú.
- **Elektrický prístroj, príslušenstvo, vkladané nástroje atď. používajte v súlade s týmito inštrukciami. Zohľadnite pritom pracovné podmienky a vykonávanú činnosť.** Používanie elektrického náradia na iné účely, ako je vyhradené, môže viesť k nebezpečným situáciám.
- **Rukoväte a úchopové plochy udržiavajte v suchom a čistom stave, očistené od oleja a mastnoty.** Klzké rukoväte a úchopové plochy neumožňujú bezpečnú prevádzku a ovládanie elektrického náradia v nepredvídaných situáciách.

Servis

- **Opravou elektrického náradia poverte len kvalifikovaný odborný personál pri výhradnom použití originálnych náhradných dielov.** Tým sa zabezpečí zachovanie bezpečnosti elektrického náradia.

Bezpečnostné pokyny pre kladivá

- **Pri príklepovom vŕtaní noste ochranu sluchu.** Pôsobenie hluku môže spôsobiť stratu sluchu.
- **Používajte prídavné rukoväte dodané s prístrojom.** Strata kontroly môže viesť k poraneniam.
- **Pri vykonávaní prác, počas ktorých by vložený nástroj alebo skrutka mohla zasiahnuť skryté elektrické vodiče alebo vlastný sieťový kábel, držte elektrický prístroj len za rukoväte s izoláciou.** Kontakt s vodičmi pod prúdom môže nabiť aj kovové časti prístroja a môže viesť k zasiahnutiu elektrickým prúdom.

Dodatočné bezpečnostné pokyny

- **Príslušnými prístrojmi pred prácou skontrolujte, či sa v pracovnej oblasti nachádzajú eventúálne skryté napájacie vedenia. V prípade pochybností sa opýtajte u kompetentnej spoločnosti zabezpečujúcej napájanie.** Kontakt s elektrickými vedeniami môže viesť k ohňu a zásahu elektrickým prúdom. Poškodenie vedenia plynu môže viesť k výbuchu. Poškodenie vodovodného potrubia vedie k veľkým vecným škodám alebo môže spôsobiť zásah elektrickým prúdom.

- **Zabráňte nekontrolovanému opätovnému rozbehu.** Prístroj vypnite, keď sa preruší napájanie prúdom, napr. vplyvom výpadku prúdu alebo vytiahnutia sieťovej zástrčky.
- **Predtým ako elektrické náradie odložíte, počkajte, kým sa zastaví.** Vložený nástroj sa môže vzpríečiť a môže viesť k strate kontroly nad elektrickým náradím.
- **Obrábaný predmet zaistite.** Prostredníctvom upínacieho zariadenia alebo zveráka je možné obrábaný predmet zaistiť pred spätným rázom alebo nekontrolovaným vymrštením (napr. pri vzpríečení nástroja).
- **Elektrické náradie ihneď vypnite, ak je vložený nástroj blokován. Pri spätnom ráze buďte pripravení na vysoké reakčné momenty.** Vložený nástroj sa zablokuje, ak sa elektrické náradie preťaží alebo spríeči v obrábanom predmete.
- **Elektrické náradie s poškodeným káblom nepoužívajte. Poškodeného kábla sa nedotýkajte a ihneď vytiahnite sieťovú zástrčku.** Poškodené káble zvyšujú riziko zásahu elektrickým prúdom.
- **Zabráňte prehriatiu prístroja a opracovávaného dielu.** Nadmerné teplo môže poškodiť nástroj a prístroj.
- **Krátko po práci môže byť nástroj veľmi horúci. Horúci nástroj nechajte ochladieť.** Dotýkanie sa horúcich nástrojov môže viesť k popáleninám.
- **Horúci nástroj nikdy nečistite horľavými kvaľalinami.** Existuje nebezpečenstvo požiaru a výbuchu.
- **Rukoväte udržiavajte suché a bez mastnoty.** Klzké rukoväte môžu viesť k úrazom.
- **Elektrické náradie držte pri práci pevne obomi rukami a postarajte sa o bezpečný postoj.** Elektrické náradie sa bezpečnejšie vedie dvomi rukami.
- **Vždy dodržiavajte platné národné a medzinárodné bezpečnostné predpisy, predpisy na ochranu zdravia a pracovné predpisy.** Pred zahájením práce sa informujte o predpisoch platných na mieste použitia prístroja.
- **Nezabudnite, že pohybujúce sa diely sa môžu nachádzať aj za zavzdušňovacími a odvzdušňovacími otvormi.**
- **Symboly, ktoré sa nachádzajú na vašom prístroji, sa nesmú odstraňovať ani zakrývať.** Nečitateľné upozornenia na prístroji sa musia okamžite vymeniť.



Pred uvedením do prevádzky si prečítajte návod na používanie a dodržiavajte ho.

Nebezpečenstvo spôsobené vibráciami



UPOZORNENIE! Nebezpečenstvo poranenia spôsobené vibráciami! Vplyvom vibrácií môže dôjsť, predovšetkým u osôb s poruchami krvného obehu, k poškodeniam tepien.

Pri nasledujúcich symptómoch ihneď prerušte prácu a vyhľadajte lekára: zmeravanie častí tela, strata citu, svrbenie, bodanie, bolesť, zmeny farby pokožky.

Vibračná hodnota uvedená v technických údajoch reprezentuje hlavné použitie prístroja. Skutočné existujúce vibrácie počas používania sa od nej môžu líšiť na základe nasledujúcich faktorov:

- použitie v rozpore s určením;
- nevhodné vložené nástroje;
- nevhodný materiál;
- nedostatočná údržba.

Riziká môžete výrazne znížiť, ak sa budete riadiť nasledujúcimi pokynmi:

- Prístroj udržiavajte zodpovedajúc pokynom v návode na použitie.
- Vyhňte sa vykonávaniu práce pri nízkych teplotách.
- Telo a najmä ruky držte v chladom počasí v teple.
- Pravidelne si robte prestávky a pritom pohybujte rukami, aby ste podnietili prekrvenie.

Osobný ochranný výstroj



Pri práci noste masku proti prachu.



Pri práci noste ochranu sluchu.



Pri práci s nástrojom existuje nebezpečenstvo v dôsledku poletujúcich úlomkov! Preto vždy noste ochranné okuliare.



Pri práci noste bezpečnostnú obuv.



Pri práci noste ochranné rukavice.

Prehľad o prístroji



Poznámka: Skutočný výzor vášho stroja sa môže líšiť od obrázkov.

► S. 3, obr. 1

1. Dláto
2. Skľučovadlo
3. Upínacia skrutka pre prídavnú rukoväť
4. Prídavná rukoväť
5. Zapínač/vypínač
6. Rukoväť
7. Skrutka na plnenie mazacieho oleja

Obsah dodávky

- Búracie kladivo
- Prepravný kufrík

- Hrotové dláto
- Ploché dláto
- Šest'hranný kľúč
- Kľúč na šest'hrannú hlavu skrutky (2 kusy)
- Návod na použitie



Poznámka: Ak niektorý z dielov chýba, alebo je poškodený, obráťte sa na predajcu.

Montáž



NEBEZPEČENSTVO! Nebezpečenstvo poranenia pri neúmyselnom zapnutí! Pred akýmkoľvek prácou na nástroji vytiahnite sieťovú zástrčku.

Nastavenie prídavnej rukoväte

Dodatočná rukoväť sa dá otačať a zaistiť v ľubovoľnej polohe, ktorá je vhodná na prevádzku nástroja.

- Uvoľnite zvieraciu skrutku (3).
- Dodatočnú rukoväť otočte do potrebnej polohy.
- Zvieraciu skrutku (3) znovu pevne dotiahnite.

Upnutie dláta



VAROVANIE! Nebezpečenstvo zranenia! Pred akýmkoľvek prácou s nástrojom sa uistite, či je dláto bezpečne upnuté.



UPOZORNENIE! Nebezpečenstvo zranenia! Krátko po použití môže byť dláto veľmi horúce. Existuje nebezpečenstvo popálenia! Horúce dláto nechajte ochladiť. Horúce dláto nikdy nečistíte horľavými kvapalinami.

► S. 3, obr. 2

- Dláto (1) zasunúť do skľučovadla tak, aby vybrané v stopke dláta smerovalo k pridržnej pružine (8).
- Pridržnú pružinu (8) vytiahnite a otočte o 180°.
- Skontrolujte bezpečné uchytienie dláta: ak sa dláto nedá vytiahnuť zo skľučovadla, je bezpečne upnutý.

Obsluha

Pred zapnutím skontrolujte!



NEBEZPEČENSTVO! Nebezpečenstvo zranenia! Prístroj sa smie uviesť do prevádzky len vtedy, ak neboli zistené žiadne chyby. Ak je niektorý diel chybný, musí sa pred ďalším použitím bezpodmienečne vymeniť.

Prekontrolujte bezpečný stav prístroja:

- Skontrolujte výskyt viditeľných porúch.
- Skontrolujte, či sú všetky časti prístroja pevne namontované.
- Skontrolujte, či sú bezpečnostné zariadenia v bezchybnom stave.
- Skontrolujte, či je dláto bezpečne upnuté v uchytení nástroja.

Zapnutie



Poznámka: Pri nízkych teplotách alebo v prípade, ak ste nástroj dlhšie nepoužívali, ho chvíľu nechajte zahriať.

- Prístroj držte pevne oboma rukami.

- Stlačte spínač Zap/Vyp (5).

Osekávanie



Poznámka: Silný tlak nezvyšuje účinnosť nástroja.

- Vyviňte mierny tlak na nástroj, aby ste zabránili nekontrolovaným skokom nástroja.
- Nástroj vypnete uvoľnením spínača Zap/Vyp.

Čistenie a údržba

Prehľad čistenia a údržby

Pred každou prácou

Čo?

Skontrolujte prípadné poškodenia sieťového kábla a sieťovej zástrčky.

Všetky skrutkové spoje skontrolujte a popri prípade dotiahnite.

Ako?

Vizuálna kontrola, v prípade potreby výmena zo strany odborného elektrikára.

Pravidelne, v závislosti od podmienok použitia

Čo?

Vetracie štrbiny motora očistite od prachu. Doplňte mazací olej.

Ako?

Triesky odsajte vysávačom alebo použite kefu. ► *Doplňte mazací olej – s. 33*

Mazanie



NEBEZPEČENSTVO! Nebezpečenstvo poranenia v dôsledku zásahu elektrickým prúdom! Pred akýmkoľvek prácou na nástroji vytiahnite sieťovú zástrčku.

Skontrolujte stav oleja

► S. 3, obr. 3

Skrutka na plnenie mazacieho oleja (7) na spodnej strane prístroja je vybavená priezorom.

- Nástroj držte vzpriamene, tak aby hrot dláta smeroval nahor.
- Skontrolujte stav oleja cez priezor skrutky na plnenie mazacieho oleja (7).

Ak už cez priezor nevidno olej, musí sa doplniť.

Doplňte mazací olej

► S. 3, obr. 3

- Otvorte skrutku na plnenie mazacieho oleja (7) na spodnej strane prístroja pomocou dodaného kľúča na šest'hrannú hlavu skrutky. Dávajte pozor, aby ste nepoškodili tesnenie.
- Doplňte mazací olej (► *Použitelný mazací olej – s. 34*).
- Zatvorte skrutku na plnenie mazacieho oleja. Dbajte na správnu polohu tesnenia.
- Skontrolujte stav oleja cez priezor skrutky na plnenie mazacieho oleja.

Asi hladina mazacieho oleja nachádza uprostred priezoru, je k dispozícii dostatočné množstvo oleja.



NEBEZPEČENSTVO! Nebezpečenstvo zranenia! Hneď po použití môže byť mazací olej v nástroji veľmi horúci. Skôr ako doplníte olej, nechajte prístroj ochladiť.

Skladovanie, preprava



NEBEZPEČENSTVO! Nebezpečenstvo zranenia! Prístroj uschovajte tak, aby ho nepovoláné osoby nemohli uviesť do činnosti.

Zabezpečte, aby sa na nástroji nemohol nikto poraniť.

- Na uschovanie a na prepravu nástroja používajte dodaný prepravný kufrík.

Poruchy a náprava

Keď niečo nefunguje...



NEBEZPEČENSTVO! Nebezpečenstvo zranenia! Neodborné opravy môžu viesť k tomu, že váš prístroj už nebude bezpečne fungovať. Tým ohrozujete seba a svoje okolie.

Často sú to len malé chyby, ktoré vedú k poruche. Väčšinou ich ľahko dokážete odstrániť sami. Skôr než sa obrátite na predajcu, pozrite sa najprv do nasledujúcej tabuľky. Ušetríte si tak veľa námahy, prípadne aj náklady.

Chyba/porucha	Príčina	Náprava
Prístroj nefunguje.	Ziadne sieťové napätie? Chybná elektrika motora?	Prekontrolujte kábel, zástrčku, zásuvku a poistku. Kontaktujte predajcu.
Nástroj nepodáva dostatočný výkon. Nástroj je neobvykle hlučný.	Nízka hladina mazacieho oleja?	► <i>Doplňte mazací olej</i> – s. 33

Ak nemôžete chyby odstrániť sami, obráťte sa, prosím, priamo na predajcu. Nezabúdajte, že v dôsledku neodborných opráv zaniká aj nárok na poskytnutie záruky, prípadne vám môžu vzniknúť dodatočné náklady.

Likvidácia

Likvidácia zariadenia

Symbol prečiarknutého kontajnera znamená: Batérie a akumulátory, elektrické a elektronické zariadenia sa nesmú likvidovať spolu s domovým odpadom. Môžu obsahovať látky škodlivé pre životné prostredie a zdravie.



Spotrebiteľia sú povinní zneškodniť staré elektrické spotrebiče, spotrebované batérie a akumulátory oddelene od domového odpadu na oficiálnom zbernom mieste, aby sa zabezpečilo správne ďalšie spracovanie. V súlade s právnymi predpismi sa spätný odber môže uskutočniť bezplatne, napr. prostredníctvom spoločnosti na likvidáciu komunálneho odpadu alebo prostredníctvom predajcu.

Batérie akumulátory a svetidlá, ktoré nie sú v starých elektrických zariadeniach vmontované a ktoré je možné vybrať bez poškodenia, musia byť pred likvidáciou vybrate zo zariadenia a zlikvidované v rámci triedeného odpadu. Lítiové batérie a akumulátory všetkých systémov sa musia odovzdať na zberné miesta iba vo vybitom stave. Pól batérie musí byť vždy prelepený, aby sa predišlo skratu.

Každý koncový používateľ je sám zodpovedný za vymazanie osobných údajov z použitých zariadení, ktoré sa majú zlikvidovať.

Likvidácia obalu

Obal sa skladá z kartónu a príslušným spôsobom označených plastov, ktoré sa dajú recyklovať.



- Odveďte tieto materiály na recykláciu.

Technické údaje

Číslo výrobku	350777
Menovité napätie	230 V~, 50 Hz

Číslo výrobku	350777
Menovitý výkon	1700 W
Trieda ochrany	II
Počet úderov	1800 min ⁻¹
Úderová energia	45 J
Skľučovadlo	SDS hex 30 mm
Hladina akustického výkonu (L _{WA})*	105 dB(A) (K = 3 dB(A))
Hladina akustického tlaku (L _{PA})*	92,87 dB(A) (K = 3 dB(A))
Vibrácia**	a _{h, Cheq} = 18,575 m/s ² (K = 1,5 m/s ²)
Impedancia siete Z _{max} **	< 0,45 Ω
Hmotnosť	73 kg
Rozmery	210 x 300 x 160 mm

* Uvedené hodnoty emisie hluku boli namerané podľa normovanej skúšobnej metódy a môžu sa použiť na porovnanie elektrického náradia s iným elektrickým náradím. Uvedené hodnoty emisie hluku sa môžu použiť aj na prebežné posúdenie hlukovej záťaže. Varovanie: Emisie hluku sa pri skutočnom použití elektrického náradia môžu od uvedených hodnôt líšiť v závislosti od spôsobu použitia elektrického náradia, a najmä od druhu obrábaného dielu. Je nevyhnutné zaviesť bezpečnostné opatrenia na ochranu obsluhujúcej osoby, a to podľa odhadu vystavenia vibráciám pri skutočných podmienkach používania (musia sa vziať do úvahy všetky časti pracovného cyklu, napríklad časy, keď je elektrické náradie vypnuté, a časy, keď je zapnuté, ale beží bez záťaže).

Informácie o emisiách hluku v súlade so zákonom o bezpečnosti výrobkov (ProdSG) a smernicou ES o strojových zariadeniach: Hladina akustického tlaku na pracovisku môže presiahnuť 80 dB(A). V tom prípade sa vyžadujú opatrenia na ochranu proti hluku (napr. nosenie vhodnej a určenej ochrany sluchu a dodržiavanie pravidelných prestávok).

** Uvedená emisná hodnota kmitania bola meraná podľa normovaného skúšobného postupu a môže sa používať na porovnanie náradia s iným náradím; uvedená emisná hodnota kmitania sa môže použiť ik počítačom odhadu vysadení. Emisná hodnota kmitania sa počas používania náradia môže odlišovať od hodnoty údajov, a síce v závislosti od druhu a spôsobu používania náradia. Snažte sa udržiavať zaťaženie vibráciami pokiaľ možno na čo najnižšom stupni. Opatrenia na zníženie vibráčného zaťaženia je napr. Obmedzenie pracovného času. Prítom sa musia zohľadniť všetky prvky prevádzkového cyklu (napríklad doby, počas ktorých je nástroj vypnutý, a také doby, počas ktorých je nástroj síce zapnutý, ale beží bez zaťaženia). Zistenie emisných hodnôt vibrácií podľa EN 60745-1.

** Osobitné podmienky pre zapojenie podľa EN 61000-3-11: Prístroj zapájajte len na napájaciu sieť, ktorej impedancia je menšia alebo sa rovná Z_{max}. V prípade potreby konzultujte so svojim miestnym dodávateľom elektrickej energie.

Použitelný mazací olej

Náhradné diely sú k dispozícii u vášho predajcu.

LUX č.	Príslušenstvo
450190	Mazací olej

Spis treści

Przed rozpoczęciem użytkowania...	35
Dla Twego bezpieczeństwa	35
Urządzenie w zarysie	38
Montaż	38
Obsługa	38
Czyszczenie i konserwacja	38
Magazynowanie, transport	39
Uszkodzenia i sposób ich usunięcia	39
Utylizacja	39
Dane techniczne	39
Roszczenia gwarancyjne	78

Przed rozpoczęciem użytkowania...

Użytkowanie zgodne z przeznaczeniem

Urządzenie przeznaczone jest do ciężkich robót dłutem i wyburzeniowych, jak również z odpowiednim wyposażeniem, do drażenia i zagęszczania.

Urządzenie nie jest przeznaczone do użytku komercyjnego. Koniecznie przestrzegać uznanych przepisów o zapobieganiu wypadkom i załączonych wskazań bezpieczeństwa.

Wykonywać tylko czynności opisane w niniejszej instrukcji użycia. Każde inne zastosowanie jest niezgodne z przeznaczeniem i niedozwolone. Producent nie ponosi odpowiedzialności cywilnej za wynikające stąd szkody.

Co oznaczają zastosowane symbole?

Ostrzeżenia i informacje w niniejszej instrukcji obsługi są wyraźnie oznaczone. W instrukcji wykorzystano następujące symbole:



NIEBEZPIECZYSTWO! Bezpośrednie zagrożenie życia i zdrowia! Bezpośrednio niebezpieczna sytuacja, która może spowodować śmierć lub ciężkie obrażenia.



OSTRZEŻENIE! Prawdopodobne zagrożenie życia lub odniesienia obrażeń! Sytuacja stanowiąca zagrożenie, która może spowodować śmierć lub ciężkie obrażenia.



PRZESTROGA! Możliwe niebezpieczeństwo zranienia! Niebezpieczna sytuacja, która może spowodować obrażenia.



UWAGA! Niebezpieczeństwo uszkodzenia urządzenia! Sytuacja, która może spowodować straty materialne.



Wskazówka: Informacje pozwalające na lepsze zrozumienie obsługi.

Dla Twego bezpieczeństwa

Ogólne wskazówki bezpieczeństwa

- W celu zapewnienia bezpiecznego obchodzenia się z urządzeniem, użytkownik musi przed pierwszym użyciem przeczytać ze zrozumieniem niniejszą instrukcję obsługi.

- W przypadku sprzedaży urządzenia lub przekazania go innym osobom, należy koniecznie dołączyć do niego instrukcję obsługi.

Ogólne wskazówki bezpieczeństwa dotyczące elektronarzędzi



OSTRZEŻENIE! Przeczytać wszystkie wskazówki i zasady bezpieczeństwa, instrukcje, ilustracje i dane techniczne, które znajdują się na elektronarzędziu. Nieprzestrzeganie wskazań bezpieczeństwa i poniższych instrukcji może być przyczyną porażenia prądem elektrycznym, pożaru i/lub ciężkich obrażeń ciała.

- Wszystkie wskazówki bezpieczeństwa i instrukcje należy przechować na potrzeby ich wykorzystania w przyszłości. Używane we wskazówkach bezpieczeństwa pojęcie „elektonarzędzie” dotyczy elektrycznych narzędzi zasilanych z sieci elektrycznej (z kablem sieciowym) i z akumulatorów (bez kabla sieciowego).

Bezpieczeństwo na stanowisku pracy

- W miejscu pracy należy zachować czystość i zapewnić dobre oświetlenie. Nieporządek lub brak właściwego oświetlenia w miejscu pracy grozi wypadkiem.
- Nie używać elektronarzędzi w środowisku zagrożonym wybuchem, w którym znajdują się ciecze, gazy lub pyły w ilościach palnych. Podczas pracy elektronarzędzi powstają iskry, które mogą spowodować zapalenie pyłu lub par.
- Podczas eksploatacji elektronarzędzia w strefie wykonywania prac nie mogą przebywać dzieci ani inne osoby. Odwrócenie uwagi grozi utratą kontroli nad urządzeniem.

Bezpieczeństwo elektryczne

- Wtyczka przyłączeniowa elektronarzędzia musi pasować do gniazda wtykowego. Zabrania się wprowadzania jakichkolwiek modyfikacji w konstrukcji wtyczki. Zabrania się stosowania adapterów w przypadku elektronarzędzi wyposażonych w uzziemienie ochronne. Korzystanie z oryginalnych wtyczek i odpowiednich gniazdek wtykowych ogranicza ryzyko porażenia prądem.
- Nie dotykać uziemionych powierzchni, jak np. rury, urządzenia grzejne, piecze i chłodziarki. Ryzyko porażenia prądem zwiększa się, jeśli ciało człowieka jest uzziemione.
- Chronić elektronarzędzia przed deszczem i wilgocią. Wniknięcie wody do wnętrza elektronarzędzia zwiększa ryzyko porażenia prądem.
- Kabla sieciowego nie używać w sposób niezgodny z przeznaczeniem, tzn. do ciągnięcia lub zawieszania urządzenia; nie odłączać urządzenia od sieci, ciągnąc za kabel sieciowy. Chronić kabel sieciowy przed wysoką temperaturą, olejem, ostrymi krawędziami oraz ruchomymi częściami urządzenia. Uszkodzenie lub splątanie kabla sieciowego zwiększa ryzyko porażenia prądem.

- **Podczas pracy elektronarzędziem na wolnym powietrzu z użyciem przedłużaczy, muszą być one dopuszczone do stosowania na wolnym powietrzu.** Stosowanie przedłużaczy dopuszczonych do użytkowania na wolnym powietrzu zmniejsza ryzyko porażenia prądem.
- **Jeśli nie da się uniknąć eksploatacji elektronarzędzia w środowisku wilgotnym, należy zastosować wyłącznik różnicowoprądowy.** Wyłączniki różnicowoprądowe zmniejszają ryzyko porażenia prądem elektrycznym.

Bezpieczeństwo ludzi

- **Podczas pracy z elektronarzędziem należy zachować szczególną ostrożność oraz postępować w sposób przemyślany i rozważny. Nie korzystać z elektronarzędzia w przypadku zmęczenia lub pod wpływem narkotyków, alkoholu lub leków.** Chwilowa nieuwaga podczas pracy z elektronarzędziem może prowadzić do poważnych obrażeń.
- **Korzystać ze środków ochrony indywidualnej oraz zawsze nosić okulary ochronne.** Korzystanie ze środków ochrony osobistej, takich jak maska przeciwpylowa, antypoślizgowe obuwie ochronne, kask ochronny, czy środki ochrony słuchu, pozwala, w zależności od rodzaju oraz sposobu zastosowania elektronarzędzia, ograniczyć ryzyko odniesienia obrażeń.
- **Unikać przypadkowego załączenia urządzenia. Przed podłączeniem do zasilania sieciowego i/lub akumulatora, przed podniesieniem i przeniesieniem elektronarzędzia należy się upewnić, że jest ono wyłączone.** Przenoszenie elektronarzędzia z palcem na wyłączniku lub też podłączenie źródła zasilania przy załączonym urządzeniu grozi wypadkiem.
- **Przed włączeniem elektronarzędzia należy zdemontować/usunąć narzędzia regulacyjne i klucze montażowe.** Narzędzie lub klucz pozostawiony w obracającym się elemencie urządzenia stwarzają niebezpieczeństwo odniesienia obrażeń.
- **Należy unikać nienaturalnej postawy ciała. Zawsze należy pamiętać o stabilnej postawie i zachowaniu równowagi.** Pozwala to lepiej zapanować nad urządzeniem w nieoczekiwanej sytuacji.
- **Podczas pracy należy nosić odpowiednią odzież. Nie nosić luźnej odzieży ani biżuterii. Chronić włosy i odzież kontaktem z ruchomymi częściami.** Luźne ubranie, biżuteria i długie włosy mogą zostać wciągnięte przez poruszające się podzespoły.
- **Jeżeli możliwy jest montaż urządzeń odciągających lub wychwytyjących pył, należy je podłączyć i prawidłowo stosować.** Stosowanie odkurzacza pozwala ograniczyć zagrożenia powodowane przez pył.
- **Nie ulegać fałszywemu poczuciu bezpieczeństwa i nie lekceważyć zasad bezpieczeństwa stosowania elektronarzędzi, nawet gdy ze względu na częste używanie elektronarzędzia użytkownik jest z nimi dobrze obznajomiony.** Nieważne działanie może w ułamku sekundy spowodować ciężkie zranienia.

Eksploatacja i prawidłowe obchodzenie się z elektronarzędziami

- **Nie przeciągać elektronarzędzia. Elektronarzędzi należy używać wyłącznie do prac, do których są przeznaczone.** Dobór właściwego elektronarzędzia zapewnia bardziej wydajną oraz bezpieczniejszą pracę w podanym zakresie mocy.
- **Nie korzystać z elektronarzędzi, które mają uszkodzone włączniki.** Eksploatacja elektronarzędzia, którego nie można załączyć/wyłączyć, jest niebezpieczna. Uszkodzone narzędzie należy naprawić.
- **Przed zmianą ustawień urządzenia, zmianą przystawek lub odłożeniem elektronarzędzia albo przystąpieniem do jego ustawiania należy odłączyć wtyczkę od gniazda sieciowego i/lub wyjąć z urządzenia akumulator.** To profilaktyczne działanie pozwala zapobiec przypadkowemu uruchomieniu urządzenia.
- **Nie używane elektronarzędzia należy przechowywać poza zasięgiem dzieci. Nie dopuszczać do użytkowania urządzenia przez osoby, które nie są zaznajomione z jego obsługą lub nie zapoznały się z niniejszymi instrukcjami.** Elektronarzędzia obsługiwane przez osoby nieodświadczone mogą być niebezpieczne.
- **Zapewnić staranną pielęgnację elektronarzędzi i jego przystawek. Należy regularnie sprawdzać, czy ruchome elementy i podzespoły działają prawidłowo i nie zacinają się lub nie są pęknięte albo uszkodzone w sposób ujemnie wpływający na sposób działania całego elektronarzędzia. Przed przystąpieniem do pracy z urządzeniem zlecić naprawę uszkodzonych części.** Niewłaściwa konserwacja elektronarzędzi jest częstą przyczyną wypadków.
- **Narzędzia tnące muszą być ostre i czyste.** Prawidłowo konserwowane narzędzia tnące o ostrych krawędziach rzadziej się zacinają i łatwiej pozwalają się prowadzić.
- **Podczas korzystania z elektronarzędzia, wyposażenia dodatkowego, narzędzi roboczych itd. należy stosować się do niniejszych instrukcji. Należy przy tym uwzględnić warunki pracy i rodzaj wykonywanych czynności.** Używanie elektronarzędzi do zastosowań niezgodnych z ich przeznaczeniem stwarza niebezpieczeństwo wypadku.
- **Uchwyty i powierzchnie chwytne muszą być zawsze suche i czyste i nie mogą być zabrudzone olejem ani smarami.** Śliskie uchwyty i powierzchnie chwytne nie zapewnią bezpiecznej obsługi i kontroli nad elektronarzędziem w nieprzewidzianych sytuacjach.

Serwis

- **Naprawę elektronarzędzi należy powierzać tylko wykwalifikowanym specjalistom przy użyciu wyłącznie oryginalnych części zamiennych.** Stanowi to gwarancję zachowania bezpieczeństwa eksploatacji urządzenia.

Wskazówki bezpieczeństwa dla młotów

- **Podczas udarowego wiercenia zakładaj ochronę słuchu.** Emitowany hałas może być przyczyną utraty słuchu.

- **Z urządzeniem stosować wchodzące w skład dostawy dodatkowe uchwyty.** Utrata kontroli nad urządzeniem może spowodować obrażenia.
- **Podczas wykonywania prac, przy których narzędzie robocze lub śruba może natrafić na ukryte przewody elektryczne lub własny kabel zasilający, urządzenie należy trzymać tylko za izolowane uchwyty.** Kontakt z będącym pod napięciem przewodem elektrycznym może spowodować powstanie napięcia w innych metalowych częściach narzędzia i w konsekwencji porażenie elektryczne.

Dodatkowe wskazówki bezpieczeństwa

- **Przy pomocy odpowiednich urządzeń sprawdzić, czy w obszarze wykonywania prac ukryte są ewentualnie przewody zasilające. W razie wątpliwości skontaktować się z właściwym operatorem sieci zasilającej.** Zetknięcie z przewodami elektrycznymi może spowodować pożar lub porażenie elektryczne. Uszkodzenie przewodów gazowych może spowodować wybuch. Uszkodzenie przewodów wodnych powoduje poważne szkody materialne i może spowodować porażenie elektryczne.
- **Nie dopuszczać do niekontrolowanego samorozruchu.** Jeżeli przerwano dopływ energii elektrycznej, np. z powodu chwilowego zaniku zasilania lub wyłączenia wtyczki z gniazda sieciowego, urządzenie należy wyłączyć.
- **Przed odłożeniem elektronarzędzia poczekać, aż się całkowicie zatrzyma.** Narzędzie robocze może się zakleszczyć i spowodować utratę kontroli nad elektronarzędziem.
- **Zabezpiecz obrabiany detal.** Stosując mechanizm zaciskowy lub imadło obrabiany detal można zabezpieczyć przed odbiciem lub niekontrolowanym wyrwaniem/odrzućciem (np. z powodu zakleszczenia narzędzia roboczego).
- **Jeżeli narzędzie robocze zakleszczy się, natychmiast wyłączyć elektronarzędzie. Przy odrzucie bądź przygotowany na duże momenty reakcyjne.** Narzędzie robocze blokuje się, gdy zakleszczy się w obrabianym detalu lub, gdy elektronarzędzie jest przeciążone.
- **Nigdy nie używać elektronarzędzia, jeżeli jego kabel jest uszkodzony. Uszkodzonych kabli nie dotykać, natomiast wyciągnąć wtyczkę sieciową.** Uszkodzony kabel zwiększa ryzyko porażenia elektrycznego.
- **Unikać przegrzewania urządzenia i obrabianego przedmiotu.** Przegrzanie może spowodować uszkodzenia narzędzia i urządzenia.
- **Bezpośrednio po zakończeniu pracy narzędzie może być bardzo gorące. Zaczekać, aż gorące narzędzie ostygnie.** Dotknięcie gorącego narzędzia może spowodować poparzenia.
- **Nigdy nie czyścić gorącego narzędzia palnymi płynami.** W przeciwnym razie istnieje zagrożenie pożarem lub wybuchem.
- **Uchwyty powinny być suche i wolne od olejów i smarów.** Śliskie uchwyty mogą spowodować wypadki.
- **Podczas pracy trzymać elektronarzędzie mocno obiema rękoma i stanąć w pewnej, stabilnej pozycji.** Prowadzenie elektronarzędzia oburącz jest bezpieczniejsze.

- **Należy zawsze przestrzegać obowiązujących krajowych i międzynarodowych przepisów BHP.** Przed przystąpieniem do pracy poinformuj się na temat obowiązujących w miejscu pracy przepisów.
- Pamiętaj, że części wirujące mogą znajdować się także za otworami na- i wywiejnymi.
- Zabrania się zdejmowania lub przykrywania symboli znajdujących się na urządzeniu. Nieczytelne informacje na urządzeniu należy niezwłocznie wymienić.



Przed uruchomieniem przeczytać instrukcję obsługi i przestrzegać jej.

Niebezpieczeństwo z powodu wibracji



PRZESTROGA! Niebezpieczeństwo obrażeń przez wibrację! Wibracje mogą spowodować szczególnie u osób z zaburzeniami układu krążenia uszkodzenia naczyń krwionośnych lub nerwów.

W przypadku wystąpienia następujących symptomów przerwać natychmiast pracę i udać się do lekarza: drętwienie części ciała, utrata czucia, swędzenie, kłucie, ból, zmiany koloru skóry.

Podana w danych technicznych wartość wibracji dotyczy głównego przeznaczenia urządzenia. Faktyczna wartość wibracji podczas pracy może odbiegać od podanej ze względu na wymienione poniżej czynniki:

- użytkowanie niezgodne z przeznaczeniem;
- niewłaściwe narzędzia robocze;
- niewłaściwe tworzywo;
- niedostateczna konserwacja.

Zagrożenia te można znacząco zredukować, postępując według następujących wskazówek:

- Urządzenie konserwować zgodnie ze wskazówkami zawartymi w instrukcji użytkowania.
- Unikać pracy w niskich temperaturach.
- Przy niskich temperaturach chronić całe ciało, a przede wszystkim ręce, przed zamrznięciem.
- Robić regularnie przerwy, gymnastykować ręce w celu poprawienia ukrwienia.

Wypożyczenie ochrony osobistej



Podczas pracy nosić maskę przeciwpyłową.



Podczas pracy nosić ochronniki słuchu.



Podczas pracy z urządzeniem istnieje zagrożenie przez poruszające się w powietrzu odpryski! Dlatego należy zawsze nosić okulary ochronne.



Podczas pracy nosić obuwie ochronne.



Podczas pracy nosić rękawice ochronne.

Urządzenie w zarysie



Wskazówka: Rzeczywisty wygląd urządzenia może się różnić od ilustracji.

► Str. 3, ilustr. 1

1. Dłuto
2. Uchwyt narzędziowy
3. Śruba zaciskowa dodatkowej rękojeści
4. Dodatkowa rękojeść
5. Włącznik/wyłącznik
6. Uchwyt
7. Śruba napełniania olejem smarowym

Zakres dostawy

- młot udarowy
- Walizka transportowa
- Dłuto szpiczaste
- Dłuto płaskie
- Klucz sześciokątny
- Klucz imbusowy (2 szt.)
- Instrukcja obsługi



Wskazówka: Jeśli brakuje jakiegś części lub jest uszkodzona, należy zwrócić się do sprzedawcy.

Montaż



NIEBEZPIECZENSTWO! Niebezpieczeństwo obrażeń przez przypadkowe włączenie! Przed wszystkimi pracami przy urządzeniu wyjąć wtyczkę z gniazdka.

Ustawienie rękojeści dodatkowej

Rękojeść dodatkową można obrócić i zablokować w dowolnym położeniu, odpowiednim dla obsługi urządzenia.

- Poluzować śrubę zaciskową (3).
- Obrócić rękojeść dodatkową w odpowiednie położenie.
- Ponownie dokręcić śrubę zaciskową (3).

Mocowanie dłuta



OSTRZEŻENIE! Niebezpieczeństwo obrażeń! Przed wszystkimi pracami z urządzeniem sprawdzić, czy dłuto jest dobrze zamocowane.



PRZESTROGA! Niebezpieczeństwo obrażeń! Tuż po użyciu dłuta może być bardzo gorące. Istnieje niebezpieczeństwo poparzenia! Odczekać, aż gorące dłuto ochłodzi się. Gorącego dłuta nigdy nie czyścić przy pomocy palnych cieczy.

► Str. 3, ilustr. 2

- Dłuto (1) włożyć do uchwytu narzędziowego tak, aby wybranie w trzonie dłuta skierowane było na wpust mocujący (8).
- Wpust (8) wyciągnąć i obrócić o 180°.
- Sprawdzić pewne zamocowanie dłuta: gdy dłuta nie można wyciągnąć z uchwytu narzędziowego, jest pewnie zamocowane.

Obsługa

Sprawdzić przed włączeniem!



NIEBEZPIECZENSTWO! Niebezpieczeństwo obrażeń! Urządzenie można uruchomić tylko wtedy, gdy nie znaleziono żadnej usterki. Jeśli jakaś część jest uszkodzona, należy ją wymienić przed następnym użyciem urządzenia.

Upewnić się, czy urządzenie jest w bezpiecznym stanie:

- Sprawdzić, czy nie ma widocznych wad.
- Sprawdzić, czy wszystkie części urządzenia są dobrze zamontowane.
- Sprawdzić, czy prawidłowo pracują urządzenia zabezpieczające.
- Sprawdzić, czy dłuto jest pewnie zamocowane w uchwycie narzędziowym.

Włączenie



Wskazówka: W niskich temperaturach i po dłuższych przerwach w pracy rozgrzać krótko urządzenie.

- Urządzenie trzymać zawsze mocno obydwoją rękoma.
- Nacisnąć włącznik/wyłącznik (5).

Dłutowanie



Wskazówka: Mocniejszy nacisk nie zwiększa skuteczności działania urządzenia.

- Wywrzeć lekki nacisk na urządzenie, aby uniknąć niekontrolowanego zachowania się.
- W celu wyłączenia urządzenia zwolnić włącznik-wyłącznik.

Czyszczenie i konserwacja

Czyszczenie i konserwacja urządzenia

Przed każdą pracą

Co?	Jak?
Sprawdzić przewod sieciowy i wtyczkę, czy nie są uszkodzone.	Skontrolować wzrokowo, ewentualnie zlecić wymianę elektrykowi.
Sprawdzać wszystkie połączenia śrubowe, w razie potrzeby dokręcić.	

Regularnie, zależnie od warunków eksploatacji

Co?	Jak?
Szczeliny wentylacyjne silnika oczyścić z pyłu.	Usunąć wióry odkurzaczem lub szczotką.
Uzupełnić olej smarowy.	► <i>Uzupełnienie oleju smarowego – str. 39</i>

Smarowanie



NIEBEZPIECZENSTWO! Zagrożenie obrażeniami przez porażenie elektryczne! Przed wszystkimi pracami przy urządzeniu wyjąć wtyczkę z gniazdka.

Kontrola poziomu oleju

► Str. 3, ilustr. 3

Śruba napełniania oleju smarowego (7) na spodzie urządzenia wyposażona jest we wzernik.

- Trzymać urządzenie pionowo, tak aby końcówka dłuta skierowana była do góry.
- Sprawdzić poziom oleju przez wzernik śruby napełniania (7).

Jeśli we wzerniku nie widać oleju, należy go uzupełnić.

Uzupełnienie oleju smarowego

► Str. 3, ilustr. 3

- Odkręcić śrubę napełniania oleju (7) na spodzie urządzenia przy pomocy dostarczonego klucza sześciokątnego. Uważać, aby nie uszkodzić uszczelki.
- Uzupełnić olej smarowy (► *Stosowany olej smarowy – str. 40*).
- Zakręcić śrubę napełniania oleju smarowego. Zwrócić uwagę na właściwe położenie uszczelki.
- Sprawdzić poziom oleju przez wzernik śruby napełniania.

Gdy olej widoczny jest w środku wzernika, poziom jest właściwy.



NIEBEZPIECZENSTWO! Niebezpieczeństwo obrażeń! Bezpośrednio po użyciu olej znajdujący się w urządzeniu może być bardzo gorący. Przed uzupełnieniem oleju należy odczekać, aż urządzenie ochłodzi się.

Magazynowanie, transport



NIEBEZPIECZENSTWO! Niebezpieczeństwo obrażeń! Urządzenie przechowywać tak, aby osoby niepowołane nie mogły go uruchomić. Upewnić się, czy nikt nie może skaleczyć się o urządzenie.

- Do przechowywania i transportu urządzenia używać dostarczonej walizki transportowej.

Uszkodzenia i sposób ich usunięcia

Gdy coś nie działa...



NIEBEZPIECZENSTWO! Niebezpieczeństwo obrażeń! Nieprawidłowe naprawy mogą spowodować, że urządzenie nie będzie bezpiecznie funkcjonowało. Stworzy się zagrożenie dla siebie i środowiska.

Zakłócenia są często powodowane przez drobne usterki. Z reguły można je samodzielnie usunąć. Przed zwróceniem się do sprzedawcy należy zasięgnąć informacji w poniższej tabeli. Pozwoli to zaoszczędzić dużo trudu oraz ewentualnych kosztów.

Błąd/uszkodzenie	Przyczyna	Pomoc
Urządzenie nie pracuje	Czy jest napięcie sieciowe? Czy uszkodzona jest instalacja elektryczna silnika?	Sprawdź przewód, wtyczkę, gniazdko i zabezpieczenie. Skontaktować się ze sprzedawcą.
Czy urządzenie nie ma dostatecznej mocy?	Czy poziom oleju smarowego nie jest za niski?	► <i>Uzupełnienie oleju smarowego – str. 39</i>
Urządzenie jest wyjątkowo głośnie		

Jeżeli usterki nie można usunąć we własnym zakresie, należy skontaktować się bezpośrednio ze sprzedawcą. Należy pamiętać, że nieprawidłowo wykonane naprawy powodują utratę prawa do roszczeń gwarancyjnych i pociągają ew. za sobą dodatkowe koszty.

Utylizacja

Utylizacja urządzenia

Przekreślony symbol kosza na odpady oznacza: Baterii i akumulatorów, sprzętu elektrycznego i elektronicznego nie wolno wyrzucać razem z odpadami domowymi. Mogą one zawierać substancje szkodliwe dla środowiska i zdrowia.



Użytkownicy są zobowiązani do usuwania zużytych urządzeń elektrycznych, starych baterii do urządzeń i akumulatorów oddzielnie od odpadów z gospodarstw domowych w oficjalnym punkcie zbiórki w celu zapewnienia właściwego dalszego przetwarzania. Zwrot zgodnie z ustawowymi regulacjami jest bezpłatny i może nastąpić np. za pośrednictwem komunalnego zakładu utylizacyjnego lub sprzedawcy.

Baterie, akumulatory i lampy które nie są zainstalowane na stałe w zużytych urządzeniach elektrycznych i które można usunąć w



sposób nieniszczący, należy usunąć i utylizować oddzielnie przed utylizacją. Baterie litowe i zestawy baterii wszystkich systemów powinny być zwracane do punktów zbiórki tylko po rozładowaniu. Baterie muszą być zawsze chronione przed zwarciami poprzez zaklejenie biegunów.

Każdy użytkownik końcowy jest odpowiedzialny za usunięcie danych osobowych z utylizowanych, zużytych urządzeń.

Utylizacja opakowania

Opakowanie składa się z pudełka i odpowiednio oznakowanych materiałów z tworzywa sztucznego, które poddają się recyklingowi.



- Materiały te należy przekazać do ponownego przetworzenia.

Dane techniczne

Numer artykułu	350777
Napięcie znamionowe	230 V~, 50 Hz
Moc znamionowa	1700 W
Klasa ochronności	II
Liczba ударów	1800 min ⁻¹
Energia udaru	45 J

Numer artykułu	350777
Uchwyt narzędziowy	SDS hex 30 mm
Poziom mocy dźwięków (L_{WA})*	105 dB(A) (K = 3 dB(A))
Poziom ciśnienia dźwięków (L_{PA})*	92,87 dB(A) (K = 3 dB(A))
Drgania**	$a_{h, Cheq} = 18,575 \text{ m/s}^2$ (K = 1,5 m/s^2)
Impedancja sieci Z_{max} ***	< 0,45 Ω
Masa	23 kg
Wymiary	710 × 300 × 160 mm

*) Podane wartości emisji dźwięku zostały zmierzone w oparciu o znormalizowaną procedurę badawczą i mogą być wykorzystywane do porównywania elektronarzędzi. Podane wartości emisji dźwięku można też wykorzystywać do wstępnego szacowania obciążenia hałasem. Ostrzeżenie: W czasie używania elektronarzędzia wartości emisji dźwięku mogą odbiegać od podanych parametrów w zależności od sposobu używania elektronarzędzia, a szczególnie od rodzaju obrabianego przedmiotu. Konieczne jest opracowanie środków bezpieczeństwa mających na celu ochronę operatora, opartych na ocenie narażenia na drgania w rzeczywistych warunkach używania elektronarzędzia (z uwzględnieniem wszystkich etapów cyklu pracy, na przykład okresów, w których elektronarzędzie jest wyłączone oraz okresów, w których jest ono co prawda włączone, ale pracuje bez obciążenia). Dane dotyczące emisji hałasu zgodnie z ustawą o bezpieczeństwie produktów (Produktsicherheitsgesetz, ProdSG) lub dyrektywą maszynową WE: Poziom ciśnienia akustycznego w miejscu pracy może przekraczać 80 dB(A). W tym przypadku są konieczne środki chroniące operatora przed hałasem (np. noszenie przewidzianych do tego środków ochrony słuchu oraz przestrzeganie regularnych przerw).

**) Podana wartość emisji drgań została zmierzona w oparciu o znormalizowaną procedurę badawczą i może być wykorzystywana do wzajemnego porównywania narzędzi; podana wartość emisji drgań może zostać także użyta do wstępnego oszacowania szkodliwości pracy z narzędziem. Podczas użytkowania narzędzia wartość emisji drgań może odbiegać od podanej wartości w zależności od sposobu jego zastosowania; obciążenie wibracjami należy utrzymywać na możliwie niskim poziomie. Przykładowym działaniem zmniejszającym obciążenie wibracjami jest np. ograniczanie czasu pracy. Należy przy tym także uwzględnić inne elementy cyklu eksploatacji (na przykład czas, w którym narzędzie jest wyłączone lub pozostaje włączone, ale pracuje bez obciążenia). Wyznaczone wartości drgań na podstawie EN 60745-1.

****) Warunki dla przyłączy specjalnych według EN 61000-3-11: Urządzenie podłączyć tylko do sieci zasilającej, której impedancja jest mniejsza lub równa Z_{maks} . W razie potrzeby skonsultować się z lokalnym Zakładem Energetycznym.

Stosowany olej smarowy

Części zamienne są dostępne u sprzedawcy.

LUX-Nr.	Wyposażenie dodatkowe
450 190	Olej smarowy

Vsebina

Pred začetkom...	41
Za vašo varnost	41
Pregled naprave	43
Montaža	43
Uporaba	44
Čiščenje in vzdrževanje	44
Shranjevanje, transport	44
Okvare in pomoč	44
Odlaganje med odpadke	45
Tehnični podatki	45
Garancijski list	77

Pred začetkom...

Pravilna uporaba

Naprava je primerna samo za težka izklesovalna in rušilna dela z ustrežno opremo za vlečna in komprimirana dela.

Naprava ni namenjena za profesionalno uporabo. Upoštevat je treba splošno veljavne predpise za preprečevanje nesreč in priložena varnostna navodila.

Izvajajte samo dejavnosti, ki so opisane v teh navodilih za uporabo. Vsaka drugačna uporaba je nedovoljena, nepravilna uporaba. Proizvajalec ne prevzema odgovornosti za škodo, do katere pride zaradi nepravilne uporabe.

Kaj pomenijo uporabljeni simboli?

Napotki za nevarnost in navodila so jasno označena v priročniku za uporabo. Uporabljeni so naslednji simboli:



NEVARNOST! Neposredna življenjska nevarnost ali nevarnost poškodb! Neposredna nevarna situacija, ki ima za posledico smrt ali hude poškodbe.



OPOZORILO! Možna življenjska nevarnost ali nevarnost poškodb! Splošna nevarna situacija, ki lahko povzroči smrt ali hude poškodbe.



POZOR! Morebitna nevarnost poškodb! Nevarna situacija, ki lahko povzroči telesne poškodbe.



OBVESTILO! Nevarnost poškodb na napravi! Situacija, ki lahko povzroči materialno škodo.



Nasvet: Informacije, ki so navedene za boljše razumevanje poteka.

Za vašo varnost

Splošni varnostni napotki

- Za varno ravnanje s to napravo mora uporabnik naprave navodila prebrati in jih razumeti pred prvo uporabo.
- Če napravo prodate ali daste naprej, nujno priložite tudi ta priročnik za uporabo.

Splošni varnostni napotki za električno orodje



OPOZORILO! Preberite vse varnostne napotke, navodila, slikovne prikaze in tehnične podatke, s katerimi je opremljeno to električno orodje. Če ne upoštevate varnostnih napotkov in v nadaljevanju navedenih navodil, lahko pride do električnega udara, požara in/ali hudih poškodb.

- **Vsa navodila za uporabo in varnostne napotke hranite za prihodnost.** V varnostnih napotkih uporabljen pojem »električno orodje« se nanaša na električno orodje z napajanjem iz električnega omrežja (z omrežnim kablom) in na električno orodje, ki ga poganja akumulator (brez omrežnega kabla).

Varnost na delovnem mestu

- **Vaše delovno območje naj bo čisto in dobro osvetljeno.** Nered in neosvetljenost na delovnih območjih lahko vodita do nesreč.
- **Z električnim orodjem ne delajte v okolici, kjer obstaja nevarnost eksplozije in kjer se nahajajo gorljive tekočine, plini ali prah.** Električna orodja proizvajajo iskre, ki lahko vnamejo prah ali hlape.
- **Med uporabljanjem električnega orodja ne puščajte v bližino otrokom ali drugim osebam.** Če odvrnete pozornost, lahko izgubite nadzor nad električnim orodjem.

Električna varnost

- **Vtiči električnega orodja mora ustrezati vtičnici. Vtiča ne smete kakorkoli spreminjati. Ne uporabljajte adapterjev skupaj z ozemljenim električnim orodjem.** Nespremenjeni vtiči in ustrezne vtičnice zmanjšajo tveganje električnega udara.
- **Izogibajte se dotikanju ozemljenih površin kot so cevi, ogrevanje, štedilniki ali hladilniki s telesom.** Če je vaše telo ozemljeno, obstaja povečano tveganje električnega udara.
- **Električno orodje hranite stran od dežja ali vlage.** Vdor vode v električno orodje povzroča tveganje električnega udara.
- **Priključnega kabla ne uporabljajte za nošenje ter obežanje električnega orodja ali vlečenje vtiča iz vtičnice.** Priključni kabel hranite stran od toplote, olja, ostrih robov ali premikajočih delov naprave. Poškodovani ali zapleteni priključni kabli zvišajo tveganje električnega udara.
- **Če z električnim orodjem delate na prostem, uporabljajte samo podaljške, ki so primerni tudi za uporabo na prostem.** Uporaba podaljška, primerne za uporabo na prostem, zmanjšuje nevarnost električnega udara.
- **Če se uporabi električnega orodja v vlažnem okolju ne morete izogniti, uporabljajte varnostno stikalo za okvorni tok.** Uporaba varnostnega stikala za okvorni tok zmanjša tveganje električnega udara.

Varnost oseb

- **Bodite pozorni, pazite na to kaj delate in ravnajte z električnim orodjem previdno. Ne uporabljajte električnega orodja, če ste utrujeni ali pod vplivom drog, alkohola ali zdravil.** Trenutek nepazljivosti lahko pri uporabi električnega orodja vodi do resnih poškodb.
- **Zmeraj nosite osebno zaščitno opremo in zaščitna očala.** Nošenje osebne zaščitne opreme kot so zaščitna maska proti prahu, varnostni čevlji, ki so odporni proti drsenju, varnostna čelada ali glušniki, zmanjša, glede na vrsto in uporabo električnega orodja, tveganje poškodb.
- **Preprečite nenameren vklop. Prepričajte se, da je električno orodje izklopljeno, preden ga priključite na napajanje z električnim tokom in/ali priključite akumulator, orodje dvignete ali ga nosite.** Če med prenašanjem električnega orodja držite prst na stikalo ali napravo vklopljeno priključite na električno napajanje, lahko pride do nesreč.
- **Odstranite orodje za nastavljanje ali vijačne ključe, preden vklopite električno napravo.** Orodje ali ključ v vrtečem se delu naprave lahko vodi do poškodb.
- **Izogibajte se nenaravne drže telesa. Poskrbite za varno postavitvev in zmeraj obdržite ravnotežje.** Tako lahko električno orodje v nepričakovanih situacijah lažje nadzorujete.
- **Nosite primerna oblačila. Ne nosite ohlapnih oblačil ali nakita. Pazite, da lasje ali oblačila ne zaidejo v bližino premikajočih delov.** Ohlapno obleko, nakit ali lase lahko zagrabijo premičnimi deli.
- **Če je mogoče namestiti naprave za odsesavanje in prestrezanje prahu, jih je treba priključiti in pravilno uporabljati.** Uporaba naprave za sesanje prahu lahko zmanjša nevarnosti zaradi prahu.
- **Ne prepuščajte se lažni varnosti in ne zamerjajte varnostnih pravil za električna orodja, tudi če ste po večkratni uporabi z električnim orodjem dobro seznanjeni.** Nepazljivo ravnanje lahko v delcu sekunde povzroči hude poškodbe.

Uporaba in ravnanje z električnim orodjem

- **Ne preobremenjujte električnega orodja. Za svoje delo uporabljajte električno orodje, ki je zanj namenjeno.** Z ustreznim električnim orodjem delate boljše in varneje v navedenem območju zmogljivosti.
- **Ne uporabljajte električnega orodja, ki ima okvarjeno stikalo.** Električno orodje, ki se ne da več vklopiti ali izklopiti, je nevarno in mora biti popravljeno.
- **Preden električno orodje nastavljate, menjujete pribor ali orodje odložite, izvlecite vtič iz vtičnice in/ali odstranite odstranljivi akumulator.** Ta varnostni ukrep prepreči nenameren vklop električnega orodja.
- **Neuporabljeno električno orodje hranite izven dosega otrok. Ne dovolite, da bi električno orodje uporabljale osebe, ki z njim niso seznanjene ali niso prebrale teh navodil.** Električno orodje je nevarno, če ga uporabljajo neizkušene osebe.

- **Električno orodje in pribor skrbno vzdržujte. Preverite, ali gibljivi deli delujejo brezhibno in se ne zatikajo, ali so deli zlomljeni ali tako močno poškodovani, da je delovanje električnega orodja ovirano. Poškodovane dele naj vam pred uporabo naprave popravijo.** Veliko nesreč ima za vzrok slabo vzdrževano električno orodje.
- **Rezalno orodje naj bo ostro in čisto.** Skrbno vzdrževano rezalno orodje z ostrimi rezalnimi robovi se manj zatika in ga lažje upravljate.
- **Uporabljajte električno orodje, opremo, obdelovalno orodje itd. skladno s temi navodili. Pri tem upoštevajte delovne pogoje in postopke za izvedbo.** Uporaba električnega orodja za druge namene, kot predvideno, lahko vodi do nevarnih situacij.
- **Ročaja in prijemalne površine morajo biti vedno suhi, čisti in razmaščeni.** Spolzki ročaji in prijemalne površine ne omogočajo varne uporabe in zanesljivega nadzora električnega orodja v nepredvidenih situacijah.

Servis

- **Vaše električno orodje naj popravi kvalificirano strokovno osebo in samo z originalnimi nadomestnimi deli.** Tako zagotovite, da se ohrani varnost električnega orodja.

Varnostni napotki za kladivo

- **Nosite glušnike pri udarnem vrtniku.** Učinek hrupa lahko povzroči izgubo sluha.
- **Uporabljajte z napravo dostavljene dodatne ročaje.** Izguba nadzora lahko vodi do poškodb.
- **Napravo držite za izolirane površine ročaja, če opravljate dela, pri katerih lahko uporabljeno orodje zadane skrite električne napeljave ali lastni omrežni kabel.** Stik z napeljavo, ki je pod napetostjo, lahko naelektri tudi kovinske dele naprave in to vodi do električnega udara.

Dodatni varnostni napotki

- **Z ustreznimi napravami morate pred začetkom izvajanja del preveriti, če se v delovnem območju nahajajo morebitne napajalne linije. V primeru dvomov povprašajte pri pristojnem podjetju za napajalne linije.** Stik z električnimi napeljavami lahko povzroči ogenj ali električni udar. Poškodba plinske napeljave lahko povzroči eksplozijo. Poškodbe vodne napeljave lahko povzročijo veliko materialno škodo ali električni udar.
- **Preprečite nenadzorovani ponovni vklop.** Napravo izklopite, ko se oskrbovanje s tokom prekine, npr. zaradi izpada električnega toka ali odstranitve električnega vtiča.
- **Počakajte da se električno orodje ustavi, preden ga odložite.** Obdelovalno orodje se lahko zatakne in vodi do izgube nadzora nad električnim orodjem.
- **Zavarujte obdelovanca.** S pomočjo vpenjalne naprave ali primeža lahko obdelovanec zaščitite pred povratnim udarcem ali nenadzorovanim premikom v stran (npr. v primeru sprijema obdelovanca).

- **Električno orodje nemudoma izklopite, ko se uporabljeno orodje blokira. V primeru povratnega udara bodite pripravljeni na visoke reakcijske momente.** Uporabljeno orodje povzroči blokado, ko je električno orodje preobremenjeno ali če se obdelovanec zatakne.
- **Ne uporabljajte električnega orodja, če ima ta poškodovan kabel. Poškodovanega kabla se ne smete dotakniti in nemudoma morate izveliči električni vtič.** Poškodovan kabel zviša tveganje električnega udara.
- **Izogibajte se pregretju naprave in obdelovanca.** Prekomerna vročina lahko poškoduje orodje in napravo.
- **Takoj po delu je orodje lahko zelo vroče. Pustite, da se vroče orodje ohladi.** Dotik vročega orodja lahko povzroči opekline.
- **Nikoli ne čistite vročega orodja z vnetljivo tekočino.** Obstaja nevarnost požara in eksplozije.
- **Poskrbite, da bodo ročaji suhi in nemastni.** Spolzke ročice lahko povzročijo nesreče.
- **Pri delu držite električno orodje trdno z obema rokama in poskrbite za varno postavitvev.** Električno orodje se varno upravlja z obema rokama.
- **Vedno upoštevajte veljavne državne in mednarodne varnostne, zdravstvene in delovne predpise.** Pred začetkom izvedbe del se informirajte o veljavnih predpisih, ki veljajo za državo, kjer bo naprava uporabljena.
- Pazite, da se premikajoči se deli lahko nahajajo tudi za prezračevalnimi in ventilatorskimi odprtini.
- Simbolov, ki se nahajajo na vaši napravi, ne smete odstraniti ali prekriti. Opozorila na napravi, ki jih ni več mogoče prebrati, nemudoma zamenjajte.



Pred uporabo preberite in upoštevajte navodila za uporabo.

Nevarnost zaradi tresenja



POZOR! Nevarnost poškodb zaradi tresenja! Zlasti pri osebah z motnjami v krvnem obtoku lahko tresenje povzroči motnje delovanja krvnih žil ali živcev. V primeru pojava sledečih simptomov morate nemudoma prekiniti z delom in obiskati zdravnika: mrtvičenje določenih delov telesa, otrplost, srbenje, zbadanje, bolečina, spremembe barve kože.

Vrednost tresenja, navedena v tehničnih podatkih, predstavlja temeljne načine uporabe naprave. Dejansko prisotno tresenje med uporabo lahko odstopa zaradi sledečih dejavnikov:

- uporabe, ki ni v skladu s predpisi;
- neustreznih orodij;
- neustreznega materiala;
- nezadostnega vzdrževanja.

Nevarnosti lahko občutno zmanjšate, če upoštevate naslednja opozorila:

- Napravo vzdržujte ustrezno z napotki v navodilih za uporabo.
- Preprečite delo pri nizkih temperaturah.

- Pri hladnem vremenu ohranite svoje telo, še posebej pa roke tople.
- Redno delajte premore in pri tem razgibavajte roke, da spodbujate prekrvavitvev.

Osebnostna zaščitna oprema



Pri delu nosite zaščitno masko za prah.



Pri delu nosite zaščito za ušesa.



Pri delu z napravo obstaja nevarnost letečih drobcev! Zato vedno nosite zaščitna očala.



Pri delu nosite varnostne čevlje.



Pri delu nosite zaščitne rokavice.

Pregled naprave



Nasvet: Dejanski videz vaše naprave lahko odstopa od slik.

► Str. 3, sl. 1

1. Dleto
2. Vpenjalo orodja
3. Privojni vijak za dodatni ročaj
4. Dodatni ročaj
5. Stikalo za vklop in izklop
6. Ročaj
7. Vijak za polnjenje mazalnega olja

Obseg dobave

- Lomilno kladivo
- Kovček za transport
- Koničasto dleto
- Ravno dleto
- Imbus ključ
- Imbus ključ (2 kosa)
- Priročnik za uporabo



Nasvet: Če manjka kakšen del ali če je poškodovan, se obrnite na prodajalca.

Montaža



NEVARNOST! Nevarnost poškodb zaradi nenadzorovanega vklopa! Pred vsemi deli na napravi izveličite omrežni vtič.

Nastavitev dodatnega ročaja

Dodatni ročaj se lahko obrača in blokira v položaju, primernem za delo z napravo.

- Odvijte vpenjalni vijak (3).
- Dodatni ročaj obrnite v zeleni položaj.
- Ponovno privijte vpenjalni vijak (3).

Vpetje dleta



OPOZORILO! Nevarnost poškodbe!
Pred vsemi deli z napravo se pripravite, če je dleto varno vpeto.



POZOR! Nevarnost poškodbe! Kmalu po uporabi je dleto lahko zelo vroče. Obstaja nevarnost opeklin! Počakajte, da se vroče dleto ohladi. Vročega dleta ne čistite z vnetljivimi tekočinami.

► Str. 3, sl. 2

- Dleto (1) potisnite v vpenjalo orodja tako, da odprtina v drugo dleto kaže k držalni vzmeti (8).
- Držalo vzmeti (8) izvlecite in obrnite za 180°.
- Preverite varno trdnost dleta: če dleta ni mogoče izvlačiti iz vpenjala orodja, je varno vpeto.

Uporaba

Pred vklopom preveriti!



NEVARNOST! Nevarnost poškodbe! Z napravo delajte samo, če niste našli nobenih napak. Če je kakšen del poškodovan, ga je treba pred naslednjo uporabo nemudoma zamenjati.

Preverite varno stanje naprave:

- Preverite, če obstajajo vidne poškodbe.
- Preverite, če so vsi deli naprave dobro montirani.
- Preverite, če so varnostne naprave v neoporečnem stanju.
- Preverite, če je dleto varno v vpenjalu orodja.

Vklop



Nasvet: Pri nizkih temperaturah ali po daljši neuporabi naprave pustite, da se naprava segreje.

- Napravo držite z obema rokama.
- Pritisnite stikalo za vklop in izklop (5).

izklesovanje



Nasvet: Močnejši pritisk ne poveča učinkovitosti naprave.

- Na napravo izvedite rahel pritisk, da bi preprečili nekontrolirane gibe naprave.
- Za izklop naprave pritisnite gumb za vklop in izklop.

Čiščenje in vzdrževanje

Pregled čiščenja in vzdrževanja

Pred kakršnimi koli deli

Kaj?	Kako?
Preverite, če sta omrežni kabel in vtič poškodovana.	Vidni pregled, po potrebi naj obnovi strokovnjak elektro področja.

Preverite vse navojne spoje in jih po potrebi zaščitite.

Redno, odvisno od pogojev uporabe.

Kaj?

S špranj za zračenje motorja očistite prah.

Dolijte mazalno olje.

Kako?

Ostružke posesajte s sesalnikom ali uporabite ščetko.

► *Dolijte mazalno olje – str. 44*

Mazanje



NEVARNOST! Nevarnost poškodbe zaradi električnega udara! Pred vsemi deli na napravi izvlecite omrežni vtič.

Kontrola nivoja olja

► Str. 3, sl. 3

Vijak za polnjenje mazalnega olja (7) je na spodnji strani naprave opremljen s kontrolno odprtino.

- Napravo držite pokonci, da konica dleta kaže navzgor.
- S pomočjo kontrolne odprtine vijaka za polnjenje mazalnega olja (7) preverite nivo olja.

Če skozi kontrolno odprtino olje več ni vidno, ga je treba doliti.

Dolijte mazalno olje

► Str. 3, sl. 3

- Odprite vijak za polnjenje mazalnega olja (7) na spodnji strani naprave s priloženim imbus ključem. Pazite, da ne poškodujete tesnila.
- Dolijte mazalno olje (► *Uporabljivo mazalno olje – str. 45*).
- Zaprite vijak za polnjenje mazalnega olja. Pazite na pravilni položaj tesnila.
- S pomočjo kontrolne odprtine vijaka za polnjenje mazalnega olja preverite nivo olja.

Če se mazalno olje nahaja v sredini kontrolne odprtine, je v napravi dovolj olja.



NEVARNOST! Nevarnost poškodbe! Takoj po uporabi je lahko mazalno olje naprave zelo vroče. Naprava naj se ohladi, preden ji dolijete olje.

Shranjevanje, transport



NEVARNOST! Nevarnost poškodbe! Napravo shranite tako, da je nepooblaščenim osebam ne morejo sprožiti. Prepričajte se, da se na napravi nihče ne more poškodovati.

- Za shranjevanje in transport naprave uporabite priloženi kovček.

Okvare in pomoč

Če nekaj ne deluje...



NEVARNOST! Nevarnost poškodbe! Nestrokovna popravila lahko povzročijo, da vaša naprava več ne funkcioniira varno. Tako ogrožate sebe in okolje okoli sebe.

Vzrok motnje je pogosto samo majhna napaka. To napako lahko pogosto odpravite sami. Preden se za pomoč obrnete na prodajalca, si najprej oglejte naslednjo razpredelnico. S tem se izognete nepotrebni trudi in morebitnim stroškom.

Napaka/motnja	Vzrok	Odprava napak
Naprava ne teče.	Ni omrežne napetosti?	Preverite kabel, vtič, vtičnico in vavalo.
	Elektrika motorja je v okvari?	Obrnite se na prodajalca.
Naprava ne ustvari dovolj moči.	Nivo mazalnega olja je prenizek?	► <i>Dolijte mazalno olje – str. 44</i>
Naprava je nenavadno glasna.		

Če napake ne morete odpraviti sami, se obrnite neposredno na vašo prodajalca. Upoštevajte, da v primeru nestrokovno izvedenih popravil lahko izgubite pravice, ki izhajajo iz garancije; morebiti boste imeli tudi dodatne stroške.

Odlaganje med odpadke

Odlaganje naprave med odpadke

Simbol prečrtanega koša za smeti pomeni: baterij in akumulatorjev ter elektronskih in električnih naprav ni dovoljeno metati med gospodinjne odpadke. Vsebujejo lahko namreč okolju in zdravju škodljive snovi.



Potrošniki so dolžni odpadne elektronske naprave ter rabljene baterije in akumulatorje naprav odstraniti ločeno od gospodinjnih odpadkov prek uradnih zbirnih mest ter tako poskrbeti za pravilno nadaljnjo uporabo in recikliranje teh. Vračilo je v skladu z zakonskimi predpisi mogoče brezplačno, npr. v komunalnem obratu za ravnanje z odpadki ali pri trgovcu.

Baterije, akumulatorje in svetica, ki niso fiksno vgrajeni v odpadno električno opremo in jih je mogoče odstraniti brez poškodovanja, je treba pred odstranitvijo opreme odstraniti in zavreči ločeno. Litijske baterije in akumulatorske pakete vseh sistemov je treba oddati na zbirno mesto samo povsem izpraznjene. Pole baterij je treba vedno prelepiti in jih tako zaščititi pred kratkimi stiki.



Vsak končni uporabnik je sam odgovoren za izbris osebnih podatkov z odpadne elektronske naprave.

Odlaganje embalaže med odpadke

Embalaža vsebuje karton in ustrezno označene umetne mase, ki se lahko reciklirajo.

– Te materiale namenite za reciklažo.



Tehnični podatki

Številka artikla	350777
Napetost	230 V~, 50 Hz
Moč	1700 W
Zaščitni razred	II
Število udarcev	1800 min ⁻¹
Udarna energija	45 J
Vpenjalo orodja	SDS hex 30 mm
Raven zvočne moči (L _{WA})*	105 dB(A) (K = 3 dB(A))
Raven zvočnega tlaka (L _{PA})*	92,87 dB(A) (K = 3 dB(A))
Vibracije**	a _h , Cheq = 18,575 m/s ² (K = 1,5 m/s ²)
Impedanca omrežja Z _{max} ***	< 0,45 Ω
Teža	23 kg
Mere	710 × 300 × 160 mm

- *) Navedene vrednosti emisij hrupa so izmerjene v skladu z normiranim testnim postopkom in jih je mogoče uporabiti za primerjavo električnih orodij med seboj. Navedene vrednosti emisij hrupa se lahko uporabijo tudi za prehodno oceno obremenitve. Opozorilo: Emisije hrupa lahko med dejansko uporabo električnega orodja odstopajo od navedenih vrednosti, kar je odvisno od načina uporabe električnega orodja, še posebno od tega, katero vrsto obdelovanca obdelujemo. Treba je določiti varnostne ukrepe za zaščito uporabnika orodja, ki temeljijo na oceni obremenitve z vibracijami v dejanskih pogojih uporabe (pri tem je treba upoštevati vse deleže obratovalnega cikla, na primer čase, v katerih je električno orodje izklopljeno, in čase, v katerih je sicer vklopljeno, vendar deluje brez obremenitve).
- Podatki o emisijah hrupa v skladu z Zakonom o varnosti izdelkov (ProdSG) oz. Direktivo EŠ o strojih: Raven zvočnega tlaka na delovnem mestu lahko preseže 80 dB(A). V tem primeru so za upravljalca potrebni zaščitni ukrepi pred hrupom (npr. nošenje ustreznih zaščit za sluh, predvidene za ta namen, in redni odmori).
- **) Navedena emisijska vrednost nihanja je izmerjena po normiranem postopku preskušanja in jo lahko uporabite za primerjavo določenega orodja z drugimi. Navedeno emisijsko vrednost lahko uporabite za oceno prekinljivosti. Emisijska vrednost nihanja se lahko med dejansko uporabo orodja razlikuje od navedene vrednosti glede na vrsto in način uporabe orodja. Poskusite obdržati obremenitev zaradi vibracij kar se da nizko. Ukrep za znižanje obremenitve zaradi vibriranja je npr. omejitev delovnega časa. Pri tem morate upoštevati vse dele obratovalnega cikla (na primer čase, ko je orodje izklopljeno, in tiste, ko je vklopljeno, vendar deluje brez obremenitve). Določitev emisijske vrednosti nihanja v skladu z EN 60745-1.
- ***) Posebni pogoji priključka po EN 61000-3-11: Priključite napravo samo na oskrbovalno mrežo, ki ima električno impedanco manjšo ali enako Z_{max}. Po potrebi se predhodno informirajte s podjetjem, ki vas oskrbuje z električno energijo.

Uporabljivo mazalno olje

Nadomestni deli so na voljo pri vašem prodajalcu.

LUX št.	Pribor
450190	Mazalno olje

Tartalomjegyzék

Mielőtt hozzákezdene...	46
Biztonsága érdekében	46
A készülék áttekintése	48
Szerelés	49
Kezelés	49
Tisztítás és karbantartás	49
Tárolás, szállítás	49
Zavarok és elhárításuk	50
Selejtezés	50
Műszaki adatok	50
Jótállási jegy	78

Mielőtt hozzákezdene...

Rendeltetészerű használat

A készülék nehéz bontási és vésési munkákhoz való, ill. megfelelő tartozékokkal fejtéshez és tömörítéshez.

A készüléket nem terveztük ipari használatra. Be kell tartani az általánosan elismert baleset megelőzési előírásokat és a mellékelt biztonsági utasításokat. Csak az ebben a használati leírásban szereplő tevékenységeket végezze. Minden más felhasználása nem megengedett véves használat. A gyártó nem felelős az ebből fakadó károkért.

Mire utalnak a felhasznált jelek?

Veszély jelzések és a kiemelten megjelölt utasítások. Az alábbi jeleket használjuk:



VESZÉLY! Közvetlen élet- és sérülésveszély! Közvetlen veszélyhelyzet, amely halálos balesetet vagy súlyos sérüléseket okoz.



FIGYELMEZTETÉS! Valószínű élet- és sérülésveszély! Általános veszélyhelyzet, amely halálos balesetet vagy súlyos sérüléseket okozhat.



VIGYAZAT! Esetleges sérülésveszély! Vészhelyzet, amely sérüléseket okozhat.



FIGYELEM! A készülék megsérülhet! Helyzet, amely anyagi károsodásokat okozhat.



Megjegyzés: Információk, amiket a folyamatok jobb megértése céljából közöltünk.

Biztonsága érdekében

Általános biztonsági előírások

- A készülék csak akkor kezelhető biztonságosan, ha az első használat előtt a kezelő elolvasta és megértette ezt a használati utasítást.
- Ha a készüléket eladja vagy odaadja, feltétlenül adja vele ezt a használati utasítást is.

Általános biztonsági utasítások az elektromos szerszámok kezelésére



FIGYELMEZTETÉS! Olvassa el az elektromos kéziszerszámhoz mellékelt összes biztonsági megjegyzést, utasítást, illusztrációt és műszaki adatot. A biztonsági utasítások és az alábbi útmutatások be nem tartása áramütést, tüzet és/vagy komoly sérüléseket okozhat.

- Őrizze meg a biztonsági utasításokat és útmutatásokat a jövőbeli alkalmazásokhoz. A biztonsági utasításokban használt „elektromos szerszám” fogalma a hálózati üzemelésű elektromos szerszámokra (hálózati kábellel) és az akkus üzemelésű elektromos szerszámokra (hálózati kábel nélkül) vonatkozik.

A munkaterület biztonsága

- A munkaterületét tartsa tisztán és legyen jól megvilágítva. A rendtelenség vagy a munkaterület rossz megvilágítása balesetekhez vezethet.
- Az elektromos szerszámmal ne dolgozzon robbanásveszélyes környezetben, ahol gyúlékony folyadékok, gázok vagy porok találhatóak. Az elektromos készülékek szikrát képeznek, amelyek meggyújthatják a porokat vagy gőzöket.
- Az elektromos szerszám használata alatt tartsa távol a gyermekeket és más személyeket. Ha elterelik a figyelmét, elveszítheti uralmát az elektromos kéziszerszám felett.

Elektromos biztonság

- Az elektromos szerszám csatlakozó dugaszának kell találni a dugaszoló aljzatba. A dugaszon nem szabad semmilyen módon módosítani. Földeléses elektromos szerszámok üzemeltetéséhez ne alkalmazzon átalakító dugaszt. A módosítatlan dugaszok és a megfelelő aljzatok csökkentik az elektromos áramütés kockázatát.
- Kerülje az érintkezést a földelt felületekkel, mint például a csövek, fűtőtestek, tűzhelyek és hűtőszekrények. Nő az elektromos áramütés veszélye, ha az Ön teste földelt.
- Az elektromos szerszámokat tartsa távol eső vagy nedvesség hatásától. Ha víz kerül az elektromos szerszámba, nő az áramütés kockázata.
- Ne használja a csatlakozókábelt az elektromos kéziszerszám hordozásához, függesztéséhez vagy a dugó eltávolításához. A vezeték tartsa távol a melegtől, olajtól, éles szélektől vagy a mozgó alkatrészekről. A sérült vagy összezsavarodott csatlakozókábel megnöveli az áramütés kockázatát.
- Ha az elektromos szerszámot a szabadban használja, akkor csak olyan hosszabbító vezeték használjon, amely kültérre is alkalmas. Amennyiben kültéri használatra alkalmas hosszabbító kábelt használ, csökken az elektromos áramütés veszélye.
- Ha nem kerülhető el az elektromos szerszám nedves környezetben való használata, akkor alkalmazzon egy FI relét. A FI relé alkalmazása csökkenti az elektromos áramütés veszélyét.

Személyek biztonsága

- **Legyen figyelmes, figyeljen oda, mit csinál, kezelje óvatosan az elektromos szerszámokat. Ne használja az elektromos szerszámot, ha fáradt vagy kábítószert, alkohol vagy gyógyszernek befolyása alatt áll.** Egy pillanatnyi figyelmetlenség az elektromos szerszám használatakor komoly sérülésekhez vezethet.
- **Munka közben viseljen mindig személyes védőfelszerelést és védőeszköveget.** A személyes védőfelszerelés viselése, a porálarcs, csúszásmentes biztonsági lábbeli, védősisak vagy fülvédő, az elektromos szerszám típusától és alkalmazásától függően csökkenti a sérülések kockázatát.
- **Kerülje a véletlenszerű üzembe helyezést. Bizonyosodjon meg, hogy az elektromos szerszám ki van kapcsolva, mielőtt a hálózatra és/vagy az akkura csatlakoztatná, kézbe venné, vagy szállítaná.** Balesetekhez vezethet, ha szállítás közben az ujját az elektromos szerszám kapcsolóján tartja, vagy ha a szerszámot bekapcsolva csatlakoztatja a hálózatra.
- **Az elektromos szerszám bekapcsolása előtt távolítson el róla minden beállító szerszámot vagy csavarkulcsot.** Egy szerszám vagy kulcs, amely a forgó készülék részében található, sérülésekhez vezethet.
- **Kerülje a nem természetes testtartást. Gondoskodjon a stabil állásról és mindig őrizze meg egyensúlyát.** Ily módon jobban uralhatja az elektromos szerszámot váratlan helyzetekben.
- **Viseljen megfelelő ruházatot. A bő ruhákat vagy az ékszereket használata tilos. Haját és ruháját tartsa a mozgásban lévő részekről távol.** A bő ruhát, ékszert vagy hosszú haját elkaphatja a szerszám valamelyik mozgó része.
- **Amennyiben porszívó és -gyűjtő berendezések telepíthetők, azokat megfelelően csatlakoztassa és üzemeltesse.** Egy porszívó használata csökkenti a por általi veszélyeztetéseket.
- **Legyen figyelmes és ne hagyja figyelmen kívül az elektromos szerszámokra vonatkozó biztonsági szabályokat, még akkor sem, ha ismeri az elektromos szerszámot, akár számos használat után is.** A figyelmetlen cselekvés másodpercek töredéke alatt súlyos sérülésekhez vezethet.

Az elektromos szerszámok használata és kezelése

- **Az elektromos szerszám túlterhelése tilos. A munkájához megfelelő elektromos szerszámokat használjon.** A megfelelő elektromos szerszámmal jobban és biztonságosabban dolgozik az adott teljesítményzónában.
- **Ne használjon meghibásodott kapcsolójú elektromos szerszámot.** Azon elektromos szerszám, amelyet nem lehet többé be- vagy kikapcsolni, veszélyes, és meg kell javíttatni.
- **A beállítások meghatározása, a tartozékok cseréje, vagy a készülék tárolása előtt, húzza ki a dugaszt az aljzatból és/vagy távolítsa el az akkumulátort.** Ezek az óvintézkedések meggátolják az elektromos szerszám véletlenszerű elindítását.

- **A nem használt elektromos szerszámokat tartsa gyermekektől távol. A készüléket kizárólag megfelelően képzett személyek használhatják, illetve olyan személyek, akik előlvaszták az említett utasításokat.** Az elektromos szerszámok veszélyesek, ha tapasztalatlan személyek használják őket.
- **Biztosítsa az elektromos szerszámok és szerszámrészek megfelelő karbantartását. Ellenőrizze, hogy a forgó részek kifogásztalanul működnek-e és nem akadnak meg, hogy az alkatrészek törtek-e el vagy oly mértékben sérültek-e, hogy az elektromos szerszám működését befolyásolják. Mielőtt üzembe helyezné a készüléket, javíttassa meg a meghibásodott alkatrészeket.** Sok balesetet az elektromos szerszámok rossz karbantartása okozza.
- **A vágószerszámokat tartsa élesen és tisztán.** A gondosan ápolott vágószerszámok, éles vágóélel-lel kevésbé csipődnek be és könnyebben vezethetők.
- **Az elektromos szerszámot, tartozékot, szerszámféjeket stb. alkalmazza a következő utasítások alapján. Vegye figyelembe ekkor a munkakörülményeket és az elvégzendő tevékenységet.** Az elektromos szerszámok más célra való használata, mint az előírt alkalmazások, veszélyes helyzetekhez vezethet.
- **A fogantyúkat és azok felületeit tartsa szárazon, tisztán, olaj- és zsírmentesen.** A csúszós fogantyúk és a fogófelületek veszélyeztetik az elektromos szerszám biztonságos kezelését és irányítását előre nem látható helyzetekben.

Szerviz

- **Javíttassa elektromos szerszámát kizárólag szakképzett személyzettel és eredeti cseréalkatrészekkel.** Ezzel biztosítja az elektromos szerszám biztonságos használatának megőrzését.

Biztonsági utasítások a kalapács használatához

- **Az ütvefűráshoz viseljen fülvédőt.** A zaj károsíthatja a hallást.
- **Használja a készülékhez mellékelt pótfogantyúkat.** Az ellenőrzés elvesztése sérülésekhez vezethet.
- **Munka közben a készülékeket a szigetelt fogantyúknál fogva tartsa, mivel a szerszámféj vagy a csavar elrejtett kábeléhez vagy a saját hálózati kábeléhez érhet.** Egy elektromos áram alatt lévő vezeték megérintése a fém készülékrészeket is áram alá helyezheti, és elektromos áramütéshez vezethet.

Kiegészítő biztonsági utasítások

- **Megfelelő készülékekkel ellenőrizze a munkálatok előtt, hogy esetleg rejtett tápvezetékek találhatók-e a munkatartományon belül. Ha kétsége támad, forduljon az illetékes áramszolgáltató társasághoz.** Ha érintkezésbe kerül a villamos vezetékekkel, tüzet és elektromos áramütést okozhat. Egy gázvezeték károsodása robbanást okozhat. Egy vízvezeték károsodása nagy mértékű anyagi károkhöz vezet vagy elektromos áramütést okozhat.

- **Gátolja meg az ellenőrizetlen bekapcsolódást.** Kapcsolja ki a készüléket, ha megszakad az áramellátás, pl. áramkiesés vagy a hálózati dugasz kihúzása által.
- **Várja meg, amíg leáll az elektromos szerszám, mielőtt elténné.** A szerszámfej beakadhat és az elektromos szerszám feletti uralom elvesztéséhez vezethet.
- **Biztosítsa be a munkadarabot.** Egy feszítő berendezéssel vagy satuval be lehet biztosítani a munkadarabot a visszarúgástól vagy ellenőrizetlen elröpítéstől (pl. a szerszám beakadásával).
- **Ha leblokkol a szerszámfej, azonnal kapcsolja ki elektromos szerszámot. Egy visszarúgás esetén legyen felkészülve hirtelen helyzetekre.** A szerszámfej akkor blokkolódik, ha az elektromos szerszám túl van terhelve vagy a munkadarabban leéleződik.
- **Ne működtesse az elektromos szerszámot sérült kábellel. Ne érjen a sérült kábelhez, és azonnal húzza ki a hálózati dugaszt.** A sérült kábel növeli az elektromos áramütés veszélyét.
- **Kerülje a készülék és a munkadarab túlhevülését.** A túl nagy meleg a szerszám és a készülék meghibásodását okozhatja.
- **Közvetlenül munka után a szerszám nagyon forró lehet. A forró szerszámot hagyja kihűlni.** A forró szerszámok megérintése égési sérüléseket okozhat.
- **Egy forró szerszámot soha ne tisztítson gyúlékony folyadékkal.** Tűz- és robbanásveszély áll fenn.
- **A fogantyúkat tartsa szárazon és zsírmentesen.** A csúszó fogantyúk balesetekhez vezethetnek.
- **Munka közben tartsa erősen az elektromos szerszámot, mindkét kezével és biztosítson magának biztos állási helyzetet.** Az elektromos szerszámot két kézzel biztonságosabban vezeti.
- **Az érvényes nemzeti és nemzetközi biztonsági, egészségügyi és munkavédelmi előírásokat mindig tartsa be.** A munka elkezdése előtt tájékozódjon a készülék alkalmazási helyével kapcsolatos érvényben lévő előírásokról.
- Vegye figyelembe, hogy a mozgatható alkatrészek a szellőző és légtelenítő nyílások mögött is lehetnek.
- A szerszámgépeken létező jeleket nem szabad levenni vagy letakarni. A már nem olvasható utasításokat a szerszámon rögtön le kell cserélni.



Üzembe helyezés előtt olvassa el a használati útmutatót és tartsa be az utasításait.

Rezgésveszély



VIGYAZAT! Sérülésveszély rezgés miatt! Mindenekelőtt a keringési zavarokkal rendelkező személyeknél a rezgés a véredények vagy idegek sérülését okozhatja.

A következő tünetek észlelésekor azonnal szakítsa félbe a munkát és forduljon orvoshoz: a testrészek elzsibbadása, érzékelésvésztes, viszketés, szúrás, fájdalom, bőrszín elváltozása.

A műszaki adatoknál megadott rezgési érték a készülék fő alkalmazásait jelöli. A tényleges létező rezgés használat alatt eltérő lehet a következő tényezők miatt:

- nem rendeltetésszerű használat;
- nem megfelelő szerszámfejek;
- nem megfelelő anyag;
- elégtelen karbantartás.

A következő utasítások betartásával lényegesen lecsökkentheti a veszélyeket:

- Tartsa karban a készüléket a használati útmutatóban található utasítások szerint.
- Kerülje a készülék használatát alacsony hőmérsékleten.
- A hideg évszakban testét és különösen a kezeit tartsa melegen.
- Tartson időszakos szüneteket, és közben mozgassa a kezeit a vérkeringés serkentésére.

Személyi védőfelszerelés



Munka közben viseljen porálarcot.



Munka közben viseljen fülvédőt.



A géppel dolgozva szilánkok repülhetnek szét! Viseljen mindig védőszemüveget.



Munka közben viseljen biztonsági cipőt.



Munka közben viseljen védőkesztyűt.

A készülék áttekintése



Megjegyzés: A készüléke tényleges kinézeté eltérhet az ábráktól.

► 3. old., 1. ábra

1. véső
2. tokmány
3. Kiegészítő fogantyú szorítócsavar
4. kiegészítő fogantyú
5. Hálózati kapcsoló
6. fogantyú
7. olajbetöltő csavar

A csomag tartalma

- Fejtőkalapács
- szállító koffer
- hegyes véső
- lapos véső
- hatlapú kulcs
- imbuszkulcs (2 db)
- használati utasítás



Megjegyzés: Ha valamelyik részegység hiányozna vagy sérült lenne, forduljon az eladóhoz.

Szerelés



VESZÉLY! A véletlenszerű bekapcsolás balesetveszélyes! Az összes szerelési és karbantartási munka előtt húzza ki a hálózati csatlakozót a dugaszoló aljzattól.

A kiegészítő fogantyú beállítása

A kiegészítő fogantyú forgatható és, a gép használatához szükséges, tetszés szerinti helyzetben rögzíthető.

- Oldja ki a szorítócsavart (3).
- Fordítsa a kiegészítő fogantyút a szükséges irányba.
- Újra húzza meg a szorítócsavart (3).

A véső befogása



FIGYELMEZTETÉS! Sérülésveszély! Minden munkakezds előtt győződjön meg a véső biztonságos befogásáról.



VIGYAZAT! Sérülésveszély! Használat után a véső nagyon forró lehet! Égési sérülés veszélye! Hagyja kihűlni a vésőt. Ne tisztítsa a forró vésőt éghető folyadékkal.

► 3. old., 2. ábra

- Úgy helyezze a vésőt (1) a tokmányba, hogy a szárán levő horony a tartórugó (8) felé mutasson.
- Húzza ki a tartórugót (8) és forgassa el 180°-ot.
- Ellenőrizze a véső biztonságos befogását: ha a szerszámot nem lehet kihúzni a tokmányból, akkor megfelelő a rögzítése.

Kezelés

Bekapcsolás előtt vizsgálja meg!



VESZÉLY! Sérülésveszély! A készüléket csak akkor kapcsolja be, ha hibátlannak találta. Ha valamelyik alkatrésze hibás, azt feltétlenül cserélje ki a következő használat előtt.

Ellenőrizze a készülék biztonságos állapotát:

- Ellenőrizze, hogy nincs-e látható sérülés.
- ellenőrizze, hogy minden alkatrész rögzítése megfelelő-e,
- ellenőrizze, hogy a biztonsági felszerelések kifogástalan állapotúak-e,
- ellenőrizze, hogy a véső biztonságosan áll-e a tokmányban.

Bekapcsolás



Megjegyzés: Alacsony hőmérsékleten, vagy hosszú üzemszünet után hagyja a készüléket röviden felmelegedni terhelés nélkül járattva.

- Két kézzel, erősen fogja a készüléket!
- Nyomja be a hálózati kapcsolót (5).

Vésés



Megjegyzés: az erős nyomás nem javítja a készülék hatékonyságát.

- Enyhén nyomja rá a készüléket, nehogy az irányítatlanul ugráljon.

- Kikapcsoláshoz eressze el a hálózati kapcsolót.

Tisztítás és karbantartás

Tisztítási és karbantartási áttekintő Minden munkakezds előtt

Mit?

Ellenőrizze a hálózati csatlakozót és a kábel sértetlenségét.
Ellenőrizze az összes csavart és szükség szerint húzza meg azokat.

Hogyan?

Szemrevételezés, szükség esetén szakemberrel javíttassa meg.

Rendszeresen, a használati körülményektől függően

Mit?

Portalanítsa a motor légbeszívó réseit.
Pótolja a kenőolajat.

Hogyan?

A port porszívóval vagy kefével távolítsa el.
► *A kenőolaj utántöltése – 49. old.*

Kenés



VESZÉLY! Az elektromos áramütés életveszélyes! Az összes szerelési és karbantartási munka előtt húzza ki a hálózati csatlakozót a dugaszoló aljzattól.

Az olajsint ellenőrzése

► 3. old., 3. ábra

A gép alsó oldalán levő olajbetöltő csavar (7) figyelőüveg van.

- Tartsa a gépet a vésővel felfelé.
- Ellenőrizze az olajsintet a betöltő csavar (7) figyelőüvegén.

Ha az üveg át már nem látható az olaj, utána kell tölteni.

A kenőolaj utántöltése

► 3. old., 3. ábra

- A készülékkel szállított villáskulccsal nyissa ki az olajbetöltő csavart (7) a gép alján. Ügyeljen arra, hogy ne sértse meg a tömítést.
- Töltsön bele kenőolajat (► *Használható kenőolajok – 50. old.*).
- Csavarja vissza a betöltő csavart. Ügyeljen a tömítés megfelelő helyzetére.
- Ellenőrizze az olajsintet a betöltő csavar figyelőüvegén.

Akkor elegendő az olaj, ha a figyelőüveg közepéig ér.



VESZÉLY! Sérülésveszély! használat után a gépben levő kenőolaj nagyon forró lehet. A gépet hagyja kihűlni, mielőtt olajat töltené bele.

Tárolás, szállítás



VESZÉLY! Sérülésveszély! Ugy tárolja a készüléket, hogy illetéktelenek ne indíthassák el.

Biztosítsa, hogy a készülékkel senki se sérthesse meg magát.

- A készüléket a vele szállított kofferben tárolja és szállítsa.

Zavarok és elhárításuk

Ha valami nem működik...



VESZÉLY! Sérülésveszély! A szakszerűtlenül elvégzett javítások azt eredményezhetik, hogy a gép már nem működik biztonságosan. Ezzel környezetét is veszélyezteti.

Hiba/üzemzavar	Ok	Segítség
A készülék nem működik	Nincs hálózati feszültség?	Ellenőrizze a kábelt, a csatlakozót, dugaszoló aljzatot és a biztosítékok.
	Hibás a motor elektronikája?	Forduljon az eladóhoz.
A készülék teljesítménye lecsökkent	Túl alacsony az olajsztint?	▶ <i>A kenőolaj utántöltése – 49. old.</i>
A készülék szokatlanul hangos		

Ha a hibát nem tudja maga elhárítani, forduljon közvetlenül az áruházhoz. Tartsa szem előtt, hogy a szakszerűtlen javítások miatt a szavatossági kötelezettség elvész, és Önnek adott esetben további költségeket okozhat.

Selejtezés

A készülék selejtezése

Az áthúzott kuka szimbólum jelentése a következő: Az elemeket és akkukat, az elektromos és elektronikus készülékeket nem szabad a háztartási hulladékok közé tenni. Ezek a környezetre és egészségre káros anyagokat tartalmazhatnak.



A felhasználó köteles a régi elektromos készülékeket, a készülék használt elemeit és akkumulátorait a háztartási hulladékoktól különválasztva a hivatalos gyűjtőhelyen keresztül ártalmatlanítani a szakszerű további feldolgozás biztosításához. A leadás a jogszabályi előírásoknak megfelelően díjmentesen végezhető, pl. településhulladék-ártalmatlanító társaságon vagy kereskedőn keresztül.

Az olyan elemeket, akkumulátorokat és lámpákat, amelyek nincsenek fixen beépítve a régi elektromos készülékbe és roncsolásmentesen eltávolíthatók belőle, ártalmatlanítás előtt ki kell venni és külön kell ártalmatlanítani. Az összes rendszer lítium elemeit és akkucsomagjait csak lemerült állapotban szabad leadni a visszavételi helyen. Az elemeket a pólusok leragasztásával kell védeni a rövidzárlat ellen.



Minden végfelhasználó saját maga felel az ártalmatlanítandó készüléken lévő személyes adatainak törlesztésért.

A csomagolás selejtezése

A csomagolás anyaga karton és megfelelően jelölt műanyag, ami újra hasznosítható.



– Ezeket juttassa el az újrahasznosításba.

Műszaki adatok

Cikkszám	350777
Névleges feszültség	230 V~, 50 Hz
Névleges teljesítmény	1700 W
Érintésvédelmi osztály	II
Ütésszám	1800 min ⁻¹
Ütési energia	45 J

Kis hibák is gyakran vezethetnek üzemzavarhoz. Legtöbbször ezeket saját maga is elháríthatja. Mielőtt az áruházhoz fordulna, nézze át az alábbi táblázatot. Ezzel sok fáradságot, illetve adott esetben költségeket is megtakarít.

Cikkszám	350777
Tokmány	SDS hex 30 mm
Hangteljesítmény szint (L _{WA})*	105 dB(A) (K = 3 dB(A))
Hangnyomás szint (L _{PA})*	92,87 dB(A) (K = 3 dB(A))
Rezgés**	a _h , Cheq = 18,575 m/s ² (K = 1,5 m/s ²)
Hálózati impedancia Z _{max} ***	< 0,45 Ω
Súly	23 kg
Méreték	710 × 300 × 160 mm

* A megadott zajkibocsátási értékek mérése szabványosított vizsgálati eljárással történt, a megadott értékek támogatják az elektromos kéziszerszámok összehasonlítását. A megadott zajkibocsátási értékek a rezgések okozta hatások előzetes becslésére is használhatók. Figyelmeztetés: Használat közben az elektromos szerszám zajkibocsátása elérheti a megadott értékektől, használat és a megmunkált darab típusának függvényében. A felhasználó biztonságának céljából szükséges a megfelelő övintézkedések meghatározása a tényleges használati körülmények közötti vibrációs terhelés becslése alapján (szükséges az üzemi ciklus részletes megfigyelése, például az elektromos kéziszerszám be- és kikapcsolásakor, amennyiben az adott szerszám terhelés nélkül működik).

A zajkibocsátásra vonatkozó információk a termékbiztonsági törvény (ProdSG) és az EK gépekre vonatkozó irányelvnek megfelelően: A hangnyomásszint a munkavégzés helyén meghaladhatja a 80 dB(A) értéket. Ebben az esetben zajvédelmi intézkedésekre van szükség a kezelő számára (pl. megfelelő és alkalmas hallásvédő viselése és rendszeres szünetek beiktatása).

** A megadott rezgés-kibocsátási értéket egy szabványos vizsgálati eljárás során mérték, és alkalmazható egy szerszám összehasonlítására más szerszámokkal; a megadott rezgés-kibocsátási érték alkalmazható a kitérés bevezető felbecslésére is. A rezgés-kibocsátási érték a szerszám tényleges használata közben eltérhet a megadott értéktől, a szerszám használati típusától és módjától; próbálja a rezgést terhelést minél kisebbre csökkenteni. A rezgési terhelés csökkentésére egy intézkedés lehet pl. a munkaidő korlátozása. Az üzemeleti ciklus minden részét figyelembe kell venni (például azt az időt, amikor a szerszám ki van kapcsolva, és azt is, amikor be van kapcsolva, de terhelés nélkül fut). A rezgés-kibocsátási érték meghatározása EN 60745-1 szerint.

*** Különleges csatlakoztatási feltételek EN 61000-3-11 szerint: A készüléket csak olyan táphálózatra csatlakoztassa, melynek impedanciája kisebb mint vagy egyenlő Z_{max}. Ha szükséges, kérdezze meg áramszolgáltatóját.

Használható kenőolajok

Tartalék alkatrészek viszonteladónál elérhető.

LUX sz.	Tartozék
450190	kenőolaj

Kazalo

Prije nego što počnete...	51
Za Vašu sigurnost	51
Pregled Vašeg uređaja	53
Montaža	53
Posluživanje	54
Čišćenje i održavanje	54
Odlaganje, transport	54
Smetnje i pomoć	54
Odlaganje na otpad	55
Tehnički podaci	55
Prava na žalbu	78

Prije nego što počnete...

Namjenska upotreba

Uređaj je namijenjen za teške radove sa dlijetom i radove rušenja i uz odgovarajući pribor i za pravljenje tunela i izbjijanje.

Uređaj nije koncipiran za komercijalnu upotrebu. Opšte prihvaćeni propisi o sprječavanju nesreća i priložena sigurnosna uputstva moraju se poštovati.

Obavljati samo djelatnosti koje su opisane u ovom uputstvu za upotrebu. Svaka druga primjena je zlouporaba. Proizvođač nije odgovoran za štete nastale po tom osnovu.

Šta znače upotrijebljeni simboli?

U uputstvu za upotrebu su upozorenja na opasnost i ostale upute jasno označene. Koriste se sljedeći simboli:



OPASNOST! Neposredna opasnost po život i opasnost od povreda! Neposredna opasna situacija koja za posljedice može imati smrt ili teške povrede.



UPOZORENJE! Vjerovatna opasnost po život i opasnost od povreda! Opšta opasna situacija koja za posljedice može imati smrt ili teške povrede.



OPREZ! Eventualna opasnost od povreda! Opasna situacija koja za posljedice može imati povrede.



PAZNJA! Opasnost od oštećenja uređaja! Situacija koja za posljedice može imati materijalne štete.



Uputa: Informacije koje se daju radi boljeg razumijevanja procesa.

Za Vašu sigurnost

Opće sigurnosne upute

- Za sigurno rukovanje uređajem korisnik mora pročitati i razumjeti ove upute za uporabu prije prvog korištenja uređaja.
- Ako prodate ili poklonite uređaj, obavezno dajte i upute za uporabu.

Opće sigurnosne upute za električne alate



UPOZORENJE! Pročitajte sve sigurnosne napomene, smjernice, ilustracije i tehničke podatke koje su priložene uz ovaj električni alat. Greške prilikom pridržavanja sigurnosnih napomena i niže navedenih uputa mogu izazvati električni udar, požar i/ili teške ozljede.

- Sve upute za upotrebu i sigurnosne upute pohranite za ubuduće. Pojam „Električni alat“ koji se koristi u sigurnosnim napomenama, odnosi se na električne alate priključene na mrežu (sa mrežnim kablom) i električne alate na akumulatorski pogon (bez mrežnog kabla).

Sigurnost na radnom mjestu

- Svoje područje rada držite čistim i dobro osvijetljenim. Nered ili neosvijetljeno radno područje može prouzrokovati nezgode.
- Sa električnim alatom nemojte raditi u području u kojem postoji opasnost od eksplozija, goruće tekućine, plinovi ili prašine. Električni alati stvaraju iskre, koje mogu zapaliti prašinu ili pare.
- Djecu i druge osobe za vrijeme korištenja električnog uređaja držite podalje. Ako vam je odvrtačena pažnja možete izgubiti kontrolu nad električnim alatom.

Električna sigurnost

- Priključni utikač električnog alata mora odgovarati u utičnicu. Utikač se ni u kom slučaju ne smije izmijeniti. Adapterski utikač nemojte koristiti zajedno sa električnim alatima koji su zaštitno uzemljeni. Nepromijenjeni utikači i odgovarajuće utičnice smanjuju rizik električnog udara.
- Izbjegavajte kontakt tijela sa uzemljenim površinama kao što su to cijevi, grijalice, štednjaci i hladnjaci. Postoje povišeni rizik kroz električni udar, ako je Vaše tijelo uzemljeno.
- Električne alate držite dalje od kiše ili vlage. Prodiranje vode u električni alat povećava rizik od električnog udara.
- Priključni vod nemojte koristiti u druge svrhe kako biste električni alat nosili, objesili ili utikač iskopčali iz utičnice. Priključni vod držite dalje od vrućine, ulja, oštih rubova ili rotirajućih dijelova. Oštećeni ili omotani priključni vodovi povećavaju rizik električnog udara.
- Kada radite sa električnim alatom na otvorenom, koristite isključivo produžne kablove koji su pogodni i za rad u vanjskom prostoru. Korištenje produžnog kabla koji je pogodan za vanjski prostor smanjuje rizik od električnog udara.
- Ukoliko se pogon električnog uređaja u vlažnoj okolini ne može izbjeći, koristite zaštitnu sklopku struje kvara. Korištenje sklopke protiv struje kvara smanjuje rizik od električnog udara.

Sigurnost osoba

- **Budite oprezni, pazite na ono što radite i pažljivo postupajte prilikom rada sa električnim alatom.** Nemojte raditi sa električnim alatom, ako ste umorni ili ako stojite pod drogama, alkoholom ili medikamentima. Jedan trenutak nepažnje prilikom korištenja električnog alata može dovesti do ozbiljnih ozljeda.
- **Nosite osobnu zaštitnu opremu i uvijek zaštitne naočale.** Nošenje osobne zaštitne opreme kao što je to zaštitna maska protiv prašine, neklizajuće sigurnosne cipele, zaštitna kaciga ili zaštita za sluh, ovisno o vrsti i korištenju električnog alata, smanjuje rizik od ozljeda.
- **Izbjegavajte nenamjeravano puštanje u pogon. Uvjerite se, da je električni alat isključen prije nego ga prikopčate na napajanje strujom i/ili akumulator, ili ga uzmete ili nosite.** Ukoliko dok nosite električni alat prst držite na prekidaču ili ako uključen uređaj prikopčate na struju, to može prouzrokovati nezgode.
- **Uklonite alate za podešavanje ili odvijanje prije nego uključite električni alat.** Alat ili ključ, koji se nalazi u rotirajućem dijelu uređaja, može dovesti do ozljeda.
- **Izbjegavajte nenormalno držanje tijela. Pobri- nite se za stabilan položaj i uvijek držite ravno- težu.** Kroz to električni alat možete bolje kontrolirati u neočekivanoj situaciji.
- **Nosite prikladnu odjeću. Nemojte nositi široku odjeću ili nakit. Kosu i odjeću držite dalje od pokretnih dijelova.** Labava odjeća, nakit ili duga kosa mogu biti zahvaćeni od rotira- jućih dijelova.
- **Ako postoji mogućnost montaže usisivača i uređaja za prihvat, onda se isti trebaju priklju- čiti i pravilno koristiti.** Korištenje usisavača za prašinu može smanjiti ugrožavanje prouzroko- vano prašinom.
- **Nemojte biti pretjerano samouvjereni i nemojte zanemarivati sigurnosne propise za električni alat, čak i ako ste detaljno upoznati sa električnim alatom nakon višestruke upo- trebe.** Nepažljivo djelovanje može u roku od dje- lića sekunde dovesti do teških povreda.

Korištenje i rukovanje sa električnim alatom

- **Nemojte preopterećivati električni alat. Za vaš rad koristite samo za to predviđeni električni alat.** Sa odgovarajućim električnim uređaj radite bolje i sigurno u naznačenom području učinka.
- **Nemojte koristiti električni alat čija je sklopka defektna.** Električni alat, koji se više ne može uključiti ili isključiti, je opasan i mora biti poprav- ljen.
- **Utikač iskopčajte iz utičnice i/ili uklonite aku- mulator prije nego izvršite podešavanja na uređaju, mijenjate dijelove pribora ili odložite električni alat.** Ta mjera opreza sprječava nena- mjeravano pokretanje električnog alata.
- **Nekorištene električne alate čuvajte izvan dosega djece.** Nemojte dozvoliti da električni alat koriste osobe, koje sa istim nisu upoznate ili koje nisu pročitale ove smjernice. Električni alati su opasni ako ih koriste neiskusne osobe.

- **Električne alate i dijelove pribora nježite pažljivo.** Provjerite da li pokretni dijelovi ure- đaja ispravno funkcionišu i da nisu zaglav- ljeni, provjerite da li su dijelovi puknuti ili tako oštećeni, da to utiče na funkciju električnog alata. Oštećene dijelove dajte popraviti prije korištenja uređaja. Veliki broj nezgoda zasni- va ne lošem održavanju električnih uređaja.
- **Alat za rezanje uvijek držite oštar i čist.** Pažljivo njegovani alat za rezanje sa oštrim brid- ovima se manje zaglavljuje i uvijek se lakše vodi.
- **Električni alat, pribor, uložne alate itd. koristite prema ovim uputama. Pri tome obratite pozor na uvjete i vrstu rada koji se treba provesti.** Korištenje električnih alata u druge svrhe osim onih namijenjenih može dovesti do opasnih situa- cija.
- **Održavajte ručke i površine ručki suhim, čistim i bez ulja i masti.** Klizave ručke i površine ručki ne omogućavaju bezbjedno rukovanje i kon- trolu električnog alata u nepredvidljivim situaci- jama.

Servis

- **Električni alat za popravak prepustite isklju- čivo kvalificiranom stručnom osoblju uz kori- štenje originalnih zamjenskih dijelova.** Ure- đaj će se osigurati, da sigurnost električnog alata ostaje održana.

Sigurnosne upute za čekić

- **Nosite štitnike za uši prilikom udarnog buše- nja.** Utjecaj buke može dovesti do gubitka sluha.
- **Koristite dodatne ručke koje su priložene ure- đaju.** Gubitak kontrole može dovesti do ozljeda.
- **Uređaj isključivo držite za izolirane ručke dok izvodite radove, kod kojih bi alat koji se koristi mogao udariti na skrivene vodove struje ili vlastiti kabel.** Kontakt sa vodovima, koji provode napon, metalne dijelove uređaj može staviti pod napon i dovesti do električnog udara.

Dodatne sigurnosne upute

- **Provjerite sa odgovarajućim uređajima prije radova, da li se u području rada eventualno nalaze skriveni vodovi za opskrbu.** U slučaju dvojbe pitajte kod nadležnog društva za opskrbu. Kontakt sa električnim vodovima može prouzrokovati požar i električni udar. Oštećenje plinskog voda može dovesti do eksplozije. Ošte-ćenje voda za vodu dovodi do većih stvarnih šteta ili može prouzrokovati električni udar.
- **Spriječite nekontrolirano ponovno pokreta- nje.** Isključite uređaj, kada se prekine napajanje strujom, npr. kroz ispad struje ili izvlačenje mrež- nog utikača.
- **Pričekajte dok se električni uređaj ne zaustavi prije nego ga odložite.** Priključni uređaj se može zaglaviti i dovesti do gubitka kontrole nad električnim alatom.
- **Osigurajte izradak.** Kroz steznu napravu ili štri- pac izradak se može osigurati protiv povratnog udara ili nekontrolirano odbijanja (npr. kod zaglav- ljenja izratka).

- **Odmah isključite uređaj, ako priključni uređaj blokira. U slučaju povratnog udara budite spremni na velike momente reakcije.** Priključni alat blokira, kada je električni uređaj preopterećen ili kada se izradak zaglavi.
- **Električni alat nemojte koristiti ako je kabel oštećen. Nemojte dodirivati oštećeni kabel i odmah iskopčajte mrežni utikač.** Oštećeni kablovi povećavaju rizik od električnog udara.
- **Izbjegavajte pregrijavanje uređaja i izradka.** Prekomjerna vrućina može oštetiti alat i uređaj.
- **Neposredno nakon rada alat može biti jako vruć. Pustite vrući alat da se ohladi.** Dodirivanje vrelih alata može prouzrokovati opekotine.
- **Vrući alat nikada nemojte čistiti sa zapaljivom tekućinom.** Postoji opasnost od požara i eksplozije.
- **Rukohvate održavajte suhima i slobodnima od masnoće.** Ručke koje se klizu mogu dovesti do nezgoda.
- **Električni uređaj prilikom rada držite čvrsto sa obadje ruke i pobrinite se za stabilan položaj.** Električni alat se sa dvije ruke sigurno vodi.
- **Uvijek se pridržavajte važećih nacionalnih i međunarodnih propisa u vezi sigurnosti, zdravlja i zaštite na radu.** Informirajte se prije početka rada o propisima koji vrijede za mjesto korištenja uređaja.
- Uzmite u obzir, da se rotirajući dijelovi mogu nalaziti iza otvora za ventilaciju i odzračivanje.
- Simboli, koji se nalaze na Vašem uređaju, se ne smiju ukloniti ili prekriti. Upute na uređaju, koje više nisu čitljive, se moraju odmah zamijeniti.



Prije stavljanja uređaja u pogon pročitati i poštivati priručnik za uporabu.

Opasnost kroz vibracije



OPREZ! Opasnost od ozljeda kroz vibracije! Kroz vibracija prije svega kod osoba sa smetnjama krvotoka može doći do oštećenja krvnih stanica ili živaca.

Kod sljedećih simptoma odmah prekinite rad i potražite liječnika: Trnjenje dijelova tijela, gubitak osjećaja, svrbež, ubodi, bol, promjena boje kože.

Vrijednost vibracija navedena u tehničkim podacima predstavlja pretežan način rada uređaja. Stvarno postojeće vibracije za vrijeme korištenja zbog različitih faktora mogu odstupati od ovoga:

- Nenamjenska uporaba;
- Neprikladni priključni alati;
- Neprikladni radni materijali;
- Nedovoljno održavanje.

Opasnosti možete znatno smanjiti ako se pridržavate sljedećih uputa:

- Uređaj održavajte prema uputama u uputi za uporabu.
- Izbjegavajte radove na niskim temperaturama.
- Pri hladnom vremenu održavajte tijelo toplim, a osobito ruke.
- Redovito radite stanke i pritom mičite šakama kako biste potakli cirkulaciju.

Lična zaštitna oprema



Pri radu koristite masku za zaštitu od prašine.



Pri radu koristite zaštitu za uši.



Pri radu sa uređajem postoji opasnost od komadića koji odlijeću! Zbog toga uvijek nosite zaštitne naočale.



Pri radu nosite sigurnosnu obuću.



Pri radu nosite zaštitne rukavice.

Pregled Vašeg uređaja



Uputa: Stvarni izgled vašeg uređaja može da se razlikuje od slika.

► Str. 3, sl. 1

1. Dlijeto
2. Prijemnik alata
3. Stezni vijak za za dodatno ručko
4. Dodatna ručka
5. Prekidač za uključivanje/isključivanje
6. Ručka
7. Vijak za sipanje ulja za podmazivanje

Obim isporuke

- Čekić za razbijanje
- Kofer za transport
- Zašiljeno dlijeto
- Ravno dlijeto
- Šestougaoni ključ
- Imbus-ključ (2 komada)
- Uputstvo za upotrebu



Uputa: U slučaju da neki dio nedostaje ili je oštećen obratite se trgovcu.

Montaža



OPASNOST! Opasnost od povreda uzrokovanih nenamjernim uključivanjem! Prije svih radova na uređaju izvadite utikač iz utičnice.

Podešavanje dodatne ručke

Dodatna ručka se može okretati i fiksirati u proizvoljnom položaju koji je pogodan za rad uređaja.

- Otpustiti stezni vijak (3).
- Okrenite dodatnu ručku u potrebni položaj.
- Ponovo pritegnuti stezni vijak (3).

Zatezanje dlijeta



UPOZORENJE! Opasnost od ozljede! Uvjerite se prije svih radova sa uređajem da je dlijeto sigurno zategnuto.



OPREZ! Opasnost od ozljede! Kratko nakon upotrebe dlijeto se jako može zagrijati. Postoji opasnost od opekotina! Ostavite vruće dlijeto da se ohladi. Vruće dlijeto nikada ne čistite zapaljivim tečnostima.

► *Str. 3, sl. 2*

- Postavite dlijeto (1) u prijemnik alata tako da prorez na vratu dlijeta bude okrenut prema opruzi za držanje (8).
- Izvucite oprugu za držanje (8) i okrenite je za 180°.
- Provjerite siguran položaj dlijeta: Ako se dlijeto ne može izvući iz prijemnika, dobro je zategnuto.

Posluživanje

Provjerite prije uključivanja!



OPASNOST! Opasnost od ozljede! Uređaj se smije staviti u rad samo ako nije neispravan. Ako je neki dio oštećen, on se obavezno mora zamijeniti prije sljedeće upotrebe.

Provjerite stanje uređaja:

- Provjerite postoje li vidna oštećenja.
- Provjerite da li su svi dijelovi čvrsto postavljeni.
- Provjerite da li su svi sigurnosni elementi u besprijeckom stanju.
- Provjerite da li je dlijeto sigurno zategnuto u prijemniku alata.

Uključivanje



Uputa: Uređaj ostavite da se kratko zagrije ako je temperatura niska ili nakon dužeg nekorisćenja.

- Uređaj pridržavajte čvrsto sa obje ruke.
- Pritisnite prekidač za uključivanje/isključivanje (5).

Rad sa dlijetom



Uputa: Veliki pritisak ne povećava djelotvornost uređaja.

- Vršite lagani pritisak na uređaj kako biste izbjegli da uređaj nekontrolisano odskače.
- Pustite prekidač za uključivanje/isključivanje kako biste isključili uređaj.

Čišćenje i održavanje

Pregled radova čišćenja i održavanja

Prije svakog rada

Šta?	Kako?
Provjerite da li postoje oštećenja mrežnog kabela i utikača.	Vizuelno provjerite i ako je potrebno dajte ih na zamjenu električaru.

Provjerite sve vijčane veze i ako je potrebno pritegnite ih.

Redovno, već prema uslovima upotrebe

Šta?	Kako?
Očistite ventilacione proreze motora od prašine.	Usisajte piljevinu usisivačem ili koristite četku.

Šta?

Sipajte ulje za podmazivanje.

Kako?

► *Sipanje ulja za podmazivanje – str. 54*

Podmazivanje



OPASNOST! Opasnost od povreda električnim udarom! Prije svih radova na uređaju izvadite utikač iz utičnice.

Provjera nivoa ulja

► *Str. 3, sl. 3*

Vijak za sipanje ulja za podmazivanje (7) na donjoj strani uređaja je opremljen prozorom za gledanje.

- Uređaj uspravite tako da vrh dlijeta bude okrenut prema gore.
- Provjerite nivo ulja kroz prozor na vijku za sipanje ulja za podmazivanje (7).

Ako se kroz prozor ne vidi ulje, morate ga dosuti.

Sipanje ulja za podmazivanje

► *Str. 3, sl. 3*

- Otvorite vijak za sipanje ulja za podmazivanje (7) na donjoj strani uređaja sa isporučenim šestougaonim ključem. Obratite pažnju na to da ne oštetite brtvu.
- Sipajte ulje za podmazivanje (► *Upotrebljivo ulje za podmazivanje – str. 55*).
- Zatvorite vijak za sipanje. Obratite pažnju na ispravan položaj brtve.
- Provjerite nivo ulja kroz prozor na vijku za sipanje ulja za podmazivanje.

Ako se nivo ulja nalazi na sredini prozora, ta količina ulja je dovoljna.



OPASNOST! Opasnost od ozljede! Direktno nakon upotrebe ulje u uređaju može biti jako vruće. Pustite da se uređaj ohladi prije nego što sipate dodatno ulje.

Odlaganje, transport



OPASNOST! Opasnost od ozljede! Uređaj odložite tako da ga neovlaštena lica ne mogu pokrenuti.

Osigurajte da se nitko ne može povrijediti na uređaju.

- Pri odlaganju i transportu uređaja koristite isporučeni kofer.

Smetnje i pomoć

Kada nešto ne funkcioniše...



OPASNOST! Opasnost od ozljede! Nestručne popravke mogu dovesti do toga da Vaš uređaj više ne radi sigurno. Tako ugrožavate sebe i svoju okolinu.

Često su to samo male greške koje dovode do smetnje. Većinom ih sami lahko možete otkloniti. Molimo prvo pogledajte sljedeću tabelu prije nego što se obratite trgovcu. Tako ćete uštedjeti mnogo truda i eventualno i troškova.

Neispravnost/smetnja	Uzrok	Pomoć
Uređaj ne radi	Nema mrežnog napona? Elektrika motora je neispravna?	Provjerite kabel, utikač, utičnicu i osigurač. Kontaktirajte trgovca.
Uređaj ne daje dovoljno snage	Nivo ulja za podmazivanje je prenizak?	► <i>Sipanje ulja za podmazivanje – str. 54</i>
Uređaj je neobično glasan		

Ako ne možete sami popraviti grešku, molimo da se direktno obratite trgovcu. Molimo da vodite računa i o tome da neprimjerene popravke poništavaju garanciju i da Vam uzrokuju dodatne troškove.

Odlaganje na otpad

Odlaganje uređaja na otpad

Simbol precrtane kante za smeće znači: baterije i akumulatori, električni i elektronski uređaji ne smiju se odlagati s kućnim otpadom. Mogu sadržavati supstance štetne za okoliš i zdravlje.



Potrošači su dužni stare električne uređaje, baterije i stare baterije od uređaja, odlagati odvojeno od kućnog otpada na službenom mjestu skupljanja kako bi se osigurala pravilna daljnja obrada. Povrat se može izvršiti u skladu sa zakonskom regulativom npr. preko komunalnog pogona za odlaganje u otpad ili preko nekog trgovca.

Baterije, akumulatori i lampe, koje nisu čvrsto ugrađene u stare električne uređaje i mogu da se skidaju bez potrebe za uništavanjem, moraju se ukloniti prije odlaganja i odvojeno odložiti u otpad. Litijske baterije i akumulatorska pakovanja svih sistema moraju se predati u zbirna mjesta samo u ispražnjenom stanju. Baterije moraju uvijek biti sa odijeljenim polovima kako biste se osigurali od kratkog spoja.



Svaki je krajnji korisnik odgovoran za brisanje ličnih podataka na starijim uređajima za odlaganje.

Odlaganje pakovanja na otpad

Pakovanje se sastoji od kartona i odgovarajuće označenih umjetnih materijala koji se mogu reciklirati.



- Ove materijale dajte na ponovnu preradu i upotrebu.

Tehnički podaci

Broj artikla	350777
Nominalni napon	230 V~, 50 Hz
Nominalna snaga	1700 W
Klasa zaštite	II
Broj udara	1800 min ⁻¹
Energija udara	45 J
Prijamnik alata	SDS hex 30 mm
Razina snage buke (L _{WA})*	105 dB(A) (K = 3 dB(A))
Razina pritiska buke (L _{PA})*	92,87 dB(A) (K = 3 dB(A))
Vibracija**	a _{h, Cheq} = 18,575 m/s ² (K = 1,5 m/s ²)
Impedencija mreže Z _{max} ***	< 0,45 Ω
Težina	23 kg

Broj artikla	350777
Dimenzije	710 × 300 × 160 mm

*) Navedene vrijednosti emisije buke su izmjerene u skladu sa normiranim postupkom ispitivanja i mogu se koristiti za upoređivanje jednog električnog alata sa drugim. Navedene vrijednosti emisije buke se takođe mogu koristiti za privremenu procjenu opterećenja. Napomena upozorenja: Emisije buke mogu u toku stvarnog korištenja električnog alata odstupati od navedenih vrijednosti, ovisno o vrsti i načinu upotrebe alata, a posebno ovisno o vrsti radnog komada koji se obrađuje. Neophodno je utvrditi sigurnosne mjere za zaštitu rukovoca, koje se temelje na procjeni vibracionog opterećenja tokom realnih uvjeta upotrebe (ovdje treba uzeti u obzir sve dijelove radnog ciklusa, na primjer vremena tokom kojih je električni alat isključen i vremena tokom kojih je uključen, ali radi bez opterećenja).

Podaci o emisiji buke u skladu sa Zakonom za sigurnost proizvoda (ProdSG) odn. Direktivom o mašinama EZ: Nivo zvučnog pritiska na radnom mjestu može prekoraciiti 80 dB(A). U tom slučaju su neophodne mjere za zaštitu rukovoca od zvučnog pritiska (npr. nošenje odgovarajuće i za to predviđene zaštite za sluh, kao i redovno praćenje pauzi).

**) Navedene vrijednosti emisije vibracije izmjerene su prema normiranom postupku ispitivanja i mogu se koristiti za upoređivanje jednog alata sa drugim; Navedena vrijednost emisije vibracija može se koristiti i za uvodnu procjenu prekidanja. Vrijednost emisija vibracije se i za vrijeme stvarnog korištenja uređaja može razlikovati od navedene vrijednosti, ovisno o vrsti i načinu na koji se alat koristi; Opterećenje kroz vibracije pokušajte držati što je moguće manjim. Mjera za smanjenje opterećenja vibracijama je npr. ograničenje radnog vremena. Svi udjeli pogonskog ciklusa moraju se uzeti u obzir (primjerice vremena, u kojima je alat, i takvi, u kojima je alat uređaj uključen, ali ne radi pod opterećenjem). Određivanje emisione vrijednosti vibracija prema EN 60745-1.

***) Posebni uvjeti za priključivanje prema EN 61000-3-11: Priključite uređaj samo na mrežu za napajanje, čiji je otpor manji ili jednak Z_{max}. Po potrebi se savjetujte sa svojim poduzećem za opskrbu električnom energijom.

Upotrebljivo ulje za podmazivanje

Zamjenski dijelovi mogu se nabaviti u trgovcu.

LUX br.	Pribor
450190	Ulje za podmazivanje

Πίνακας περιεχομένων

Πριν ξεκινήσετε...	56
Για την ασφάλειά σας	56
Η συσκευή σας συνοπτικά	59
Συναρμολόγηση	59
Χειρισμός	59
Καθαρισμός και συντήρηση	59
Αποθήκευση, μεταφορά	60
Βλάβες και αντιμετώπιση	60
Διάθεση στα απορρίμματα	60
Τεχνικά στοιχεία	61
Εγγύηση	77

Πριν ξεκινήσετε...

Ενδεδειγμένη χρήση

Η συσκευή προορίζεται για βαριές εργασίες σμίλευσης και κατεδάφισης καθώς και, με τα αντίστοιχα εξαρτήματα, για εργασίες προώθησης και συμπύκνωσης.

Η συσκευή δεν έχει σχεδιαστεί για επαγγελματική χρήση. Οι γενικά αναγνωρισμένες προδιαγραφές πρόληψης ατυχημάτων και οι ισχύουσες υποδείξεις ασφαλείας πρέπει να λαμβάνονται υπόψη.

Να πραγματοποιείτε μόνο τις εργασίες που περιγράφονται σε αυτές τις οδηγίες χρήσης. Κάθε άλλη εφαρμογή είναι μία ανεπιθύμητη λανθασμένη χρήση. Ο κατασκευαστής δεν ευθύνεται για τις ζημιές που τυχόν θα προκύψουν.

Τί σημαίνουν τα χρησιμοποιημένα σύμβολα;

Οι υποδείξεις κινδύνων και οι υποδείξεις επισημαίνονται στις οδηγίες χρήσης με ασφαλήνεια. Χρησιμοποιούνται τα παρακάτω σύμβολα:



ΚΙΝΔΥΝΟΣ! Άμεσος κίνδυνος-θάνατος ή κίνδυνος τραυματισμού! Άμεσα επικίνδυνη κατάσταση, που θα έχει ως συνέπεια θάνατο ή σοβαρούς τραυματισμούς.



ΠΡΟΕΙΔΟΠΟΙΗΣΗ! Πιθανός κίνδυνος-θάνατος ή κίνδυνος τραυματισμού! Γενικά επικίνδυνη κατάσταση, που ενδέχεται να έχει ως συνέπεια θάνατο ή σοβαρούς τραυματισμούς.



ΠΡΟΦΥΛΑΞΗ! Πιθανός κίνδυνος τραυματισμού! Επικίνδυνη κατάσταση, που ενδέχεται να έχει ως συνέπεια τραυματισμούς.



ΠΡΟΣΟΧΗ! Κίνδυνος ζημιών στη συσκευή! Κατάσταση, που ενδέχεται να έχει ως συνέπεια υλικές ζημιές.



Υπόδειξη: Πληροφορίες που συμβάλλουν στη βαθύτερη κατανόηση των διαδικασιών.

Για την ασφάλειά σας

Γενικές υποδείξεις ασφαλείας

- Για τον ασφαλή χειρισμό αυτής της συσκευής, ο χρήστης της συσκευής πρέπει να έχει διαβάσει και να έχει κατανοήσει τις παρούσες οδηγίες χρήσης πριν από την πρώτη χρήση.

- Σε περίπτωση που πουλήσετε ή δώσετε τη συσκευή αυτή σε τρίτους, πρέπει να τους δώσετε οπωσδήποτε και αυτές τις οδηγίες χρήσης.

Γενικές υποδείξεις ασφαλείας για ηλεκτρικά εργαλεία



ΠΡΟΕΙΔΟΠΟΙΗΣΗ! Μελετήστε όλες τις οδηγίες ασφαλείας, τις οδηγίες χρήσης, τα σχήματα και τα τεχνικά στοιχεία που συνοδεύουν αυτό το ηλεκτρικό εργαλείο. Παραλείψεις στην τήρηση των υποδείξεων ασφαλείας και των ακόλουθων οδηγιών μπορούν να οδηγήσουν σε ηλεκτροπληξία, πυρκαγιά ή και σε σοβαρούς τραυματισμούς.

- Φυλάξτε όλες τις υποδείξεις ασφαλείας και τις οδηγίες για μελλοντική χρήση.** Η έννοια «ηλεκτρικά εργαλεία», που χρησιμοποιείται στις υποδείξεις ασφαλείας, αναφέρεται σε ηλεκτρικά εργαλεία που λειτουργούν με ηλεκτρικό ρεύμα (με ηλεκτρικό καλώδιο) και σε ηλεκτρικά εργαλεία μπαταρίας (δίχως ηλεκτρικό καλώδιο).

Ασφάλεια θέσης εργασίας

- Διατηρείτε το χώρο εργασίας καθαρό και καλά φωτισμένο.** Ακαταστασία ή ένας χώρος εργασίας, ο οποίος δεν φωτίζεται καλά, μπορούν να οδηγήσουν σε ατυχήματα.
- Μην εργάζεστε με το ηλεκτρικό εργαλείο σε επικίνδυνο για έκρηξη περιβάλλον, στο οποίο βρίσκονται εύφλεκτα υγρά, αέρια ή εύφλεκτες σκόνες.** Ηλεκτρικά εργαλεία δημιουργούν σπινθήρες, οι οποίοι μπορούν να προκαλέσουν ανάφλεξη στη σκόνη ή στους ατμούς.
- Κατά τη διάρκεια της χρήσης του ηλεκτρικού εργαλείου φροντίστε να βρίσκονται μακριά παιδιά και άλλα άτομα.** Σε περίπτωση απόσπασης της προσοχής μπορεί να χάσετε τον έλεγχο του εργαλείου.

Ηλεκτρική ασφάλεια

- Το φις σύνδεσης του ηλεκτρικού εργαλείου πρέπει να ταιριάζει στην πρίζα. Το φις δεν επιτρέπεται να υποστεί κανενός είδους μετατροπή. Μην χρησιμοποιείτε φις προσαρμογής μαζί με ηλεκτρικά εργαλεία που διαθέτουν προστασία γείωσης.** Φις που δεν έχουν υποστεί καμία μετατροπή και κατάλληλες πρίζες μειώνουν τον κίνδυνο μιας ηλεκτροπληξίας.
- Αποφεύγετε τη σωματική επαφή με γειωμένες επιφάνειες, όπως σωλήνες, συσκευές θέρμανσης, κουζίνες και ψυγεία.** Υπάρχει αυξημένος ο κίνδυνος μιας ηλεκτροπληξίας, όταν το σώμα σας είναι γειωμένο.
- Κρατάτε τα ηλεκτρικά εργαλεία μακριά από τη βροχή και την υγρασία.** Η εισχώρηση νερού στο ηλεκτρικό εργαλείο αυξάνει τον κίνδυνο μιας ηλεκτροπληξίας.
- Μη χρησιμοποιείτε το ηλεκτρικό καλώδιο για άλλη χρήση, για να μεταφέρετε το εργαλείο, για να το κρεμάσετε ή για να αποσυνδέσετε το φις από την πρίζα.** Το ηλεκτρικό καλώδιο πρέπει να παραμένει μακριά από θερμότητα, λάδια, αμμιπρές γωνίες και από κινούμενα μέρη. Ελαττωματικά ή πλεγμένα ηλεκτρικά καλώδια αυξάνουν τον κίνδυνο ηλεκτροπληξίας.

- Όταν εργάζεστε στο ύπαιθρο με ηλεκτρικά εργαλεία, χρησιμοποιείτε αποκλειστικά καλώδια προέκτασης, κατάλληλα για εξωτερικούς χώρους. Η χρήση καλωδίων προέκτασης κατάλληλων για εξωτερικούς χώρους μειώνει τον κίνδυνο ηλεκτροπληξίας.
- Εάν δεν μπορεί να αποφευχθεί η λειτουργία του ηλεκτρικού εργαλείου σε υγρό περιβάλλον, χρησιμοποιήστε διακόπτη ΔΔΕ. Η χρήση ενός διακόπτη ΔΔΕ μειώνει τον κίνδυνο ηλεκτροπληξίας (ΔΔΕ: Διακόπτης Διαφυγής Έντασης).

Ασφάλεια προσώπων

- Να είστε προσεκτικοί, προσέχετε αυτό που κάνετε και χρησιμοποιείτε λογική και σύνεση κατά την εργασία με το ηλεκτρικό εργαλείο. Μη χρησιμοποιείτε κανένα ηλεκτρικό εργαλείο, εάν είστε κουρασμένοι ή βρίσκεστε κάτω από την επιρροή ναρκωτικών, αλκοόλ ή φαρμάκων. Μία στιγμή απροσεξίας κατά τη χρήση του ηλεκτρικού εργαλείου μπορεί να οδηγήσει σε σοβαρούς τραυματισμούς.
- Φοράτε μέσα ατομικής προστασίας και πάντα προστατευτικά γυαλιά. Η χρήση μέσων ατομικής προστασίας, όπως μάσκα κατά της σκόνης, αντιολισθητικά υποδήματα ασφαλείας, προστατευτικό κράνος ή ωτασπίδες, ανάλογα με το είδος και την χρήση του ηλεκτρικού εργαλείου, μειώνει τον κίνδυνο τραυματισμών.
- Αποφεύγετε μια ακούσια έναρξη λειτουργίας. Βεβαιωθείτε ότι το ηλεκτρικό εργαλείο είναι απενεργοποιημένο πριν το συνδέσετε στην ηλεκτρική τροφοδοσία και/ή στη μπαταρία, το σηκώσετε ή το μεταφέρετε. Εάν κατά τη μεταφορά του ηλεκτρικού εργαλείου έχετε το δάκτυλο στον διακόπτη ή συνδέσετε τη συσκευή ενεργοποιημένη στην παροχή ρεύματος, μπορεί να προκληθούν ατυχήματα.
- Απομακρύνετε τα εργαλεία ρύθμισης ή το γερμανικό κλειδί, πριν ενεργοποιήσετε το ηλεκτρικό εργαλείο. Εργαλείο ή κλειδί, που βρίσκεται σε περιστασιακό εξάρτημα της συσκευής, μπορεί να οδηγήσει σε τραυματισμούς.
- Αποφεύγετε μια αφύσικη στάση του σώματος. Φροντίζετε για μια ασφαλή στάση του σώματος και διατηρείτε ανά πάσα στιγμή την ισορροπία σας. Με τον τρόπο αυτό μπορείτε να ελέγξετε καλύτερα το εργαλείο σας σε μη αναμενόμενες καταστάσεις.
- Φοράτε κατάλληλο ρουχισμό. Μη φοράτε φορδιά ρούχα ή κοσμήματα. Κρατάτε τα μαλλιά και τα ρούχα σας μακριά από κινούμενα μέρη. Φορδιά ρούχα, κοσμήματα ή μακριά μαλλιά θα μπορούσαν να πιαστούν στα κινητά εξαρτήματα.
- Αν μπορούν να τοποθετηθούν συστήματα αναρρόφησης και συλλογής σκόνης, αυτά πρέπει να συνδέονται και να χρησιμοποιούνται σωστά. Η χρήση μιας αναρρόφησης σκόνης μπορεί να μειώσει τους κινδύνους από τη σκόνη.
- Μη επαφίεστε σε λανθασμένη αντίληψη ασφαλείας και μην αγνοείτε τους κανόνες ασφαλείας για ηλεκτρικά εργαλεία, ακόμη και όταν έχετε εξοικειωθεί με αυτά μετά από πολλές χρήσεις. Η απρόσεκτη χρήση μπορεί μέσα σε κλάσματα δευτερολέπτου να οδηγήσει σε σοβαρούς τραυματισμούς.

Χρήση και αντιμετώπιση του ηλεκτρικού εργαλείου

- Μην υπερφορτώνετε το ηλεκτρικό εργαλείο. Χρησιμοποιείτε το κατάλληλο ηλεκτρικό εργαλείο για την εργασία σας. Με το κατάλληλο ηλεκτρικό εργαλείο εργάζεστε καλύτερα και με περισσότερη ασφάλεια στην αναφερόμενη περιοχή ισχύος.
- Μη χρησιμοποιείτε κανένα ηλεκτρικό εργαλείο, το οποίο ο διακόπτης είναι χαλασμένο. Ένα ηλεκτρικό εργαλείο, το οποίο δεν μπορεί πλέον να ενεργοποιηθεί και να απενεργοποιηθεί είναι επικίνδυνο και πρέπει να επισκευαστεί.
- Αποσυνδέστε το φις από την πρίζα ή βγάλετε την μπαταρία, πριν προβείτε στη ρύθμιση της συσκευής, πριν αντικαταστήσετε εξαρτήματα και πριν αποθηκεύσετε το ηλεκτρικό εργαλείο. Αυτά τα προστατευτικά μέτρα αποτρέπουν μια ακούσια εκκίνηση του ηλεκτρικού εργαλείου.
- Φυλάσσετε τα ηλεκτρικά εργαλείο που δεν χρησιμοποιούνται μακριά από παιδιά. Μην επιτρέπετε τη χρήση του ηλεκτρικού εργαλείου σε κανέναν, που δεν έχει εξοικειωθεί με αυτό ή που δεν έχει διαβάσει αυτές τις οδηγίες χρήσης. Ηλεκτρικά εργαλεία είναι επικίνδυνα, όταν χρησιμοποιούνται από άπειρα άτομα.
- Φροντίστε τα ηλεκτρικά και τα συνοδευτικά εργαλεία με επιμέλεια. Ελέγχετε αν τα κινούμενα μέρη λειτουργούν σωστά και δεν σφηνώνουν, αν υπάρχουν σπασμένα ή χαλασμένα μέρη, που μειώνουν τη λειτουργία του ηλεκτρικού εργαλείου. Πριν τη χρήση της συσκευής, επισκευάστε τυχόν χαλασμένα εξαρτήματα. Πολλά ατυχήματα έχουν για αιτία τα κακώς συντηρημένα ηλεκτρικά εργαλεία.
- Διατηρείτε τα κοπτικά εργαλεία κοφτερά και καθαρά. Με επιμέλεια φροντισμένα κοπτικά εργαλεία με κοφτερές ακμές κοπής μπλοκάρουν λιγότερο και μπορούν να χειριστούν με περισσότερη ευκολία.
- Χρησιμοποιείτε το ηλεκτρικό εργαλείο, τα πρόσθετα εξαρτήματα, τα εργαλεία εφαρμογής κτλ. σύμφωνα με αυτές τις οδηγίες. Λαμβάνετε υπόψη της συνθήκες εργασίας και την εργασία που πρέπει να εκτελεστεί. Η χρήση των ηλεκτρικών εργαλείων για διαφορετικές από τις προβλεπόμενες χρήσεις μπορεί να οδηγήσει σε επικίνδυνες καταστάσεις.
- Οι λαβές και οι επιφανείες τους πρέπει να είναι στεγνές, καθαρές και χωρίς λάδια ή γράσα. Σε απρόβλεπτες καταστάσεις οι ολισθηρές λαβές δεν επιτρέπουν τον ασφαλή χειρισμό και έλεγχο του ηλεκτρικού εργαλείου.

Σέρβις

- Αναθέστε την επισκευή του ηλεκτρικού εργαλείου μόνο σε εκπαιδευμένο εξειδικευμένο προσωπικό και μόνο με γνήσια ανταλλακτικά. Με τον τρόπο αυτό εξασφαλίζετε ότι διατηρείτε τη ασφάλεια του ηλεκτρικού εργαλείου.

Υποδείξεις ασφαλείας για κρουστικά δραπανοκαταβάδια

- Φοράτε ωτασπίδες κατά την κρουστική διάτρηση. Η επίδραση θορύβου μπορεί να έχει ως αποτέλεσμα απώλεια ακοής.

- Χρησιμοποιείτε τις πρόσθετες χειρολαβές που συνοδεύουν το εργαλείο. Η απώλεια του ελέγχου μπορεί να προκαλέσει τραυματισμούς.
- Συγκρατείτε το εργαλείο από τις μονωμένες επιφάνειες συγκράτησης, όταν εκτελείτε εργασίες, στις οποίες ενδέχεται το εξάρτημα ή η βίδα να βρει κρυμμένα καλώδια ρεύματος ή το καλώδιο τροφοδοσίας του ίδιου του εργαλείου. Η επαφή με καλώδιο από το οποίο διέρχεται τάση μπορεί να θέσει υπό τάση ακόμη και μεταλλικά μέρη του εργαλείου και να προκαλέσει ηλεκτροπληξία.

Πρόσθετες υποδείξεις ασφαλείας

- Ελέγξτε με αντίστοιχα όργανα πριν από την εργασία, εάν υπάρχουν ενδεχομένως κρυμμένα ή αγνώστη τροφοδοσία στην περιοχή εργασίας. Σε περίπτωση αμφιβολιών ρωτήστε την αρμόδια επιχείρηση παροχής. Η επαφή με ηλεκτρικά καλώδια μπορεί να προκαλέσει φωτιά και ηλεκτροπληξία. Η ζημία σε έναν αγωγό αερίου μπορεί να προκαλέσει έκρηξη. Η ζημία ενός αγωγού νερού προκαλεί μεγάλες υλικές ζημιές ή μπορεί να προκαλέσει ηλεκτροπληξία.
- Αποτρέψτε την ανεξέλεγκτη επανενεργοποίηση. Απενεργοποιήστε το εργαλείο, όταν διακόπτεται η τροφοδοσία ρεύματος, π.χ. μετά από διακοπή ρεύματος ή αποσύνδεση του φως τροφοδοσίας.
- Περιμένετε μέχρι να σταματήσει το ηλεκτρικό εργαλείο, πριν το αποθέσετε. Το εξάρτημα μπορεί να εμπλακεί και να προκαλέσει απώλεια ελέγχου του ηλεκτρικού εργαλείου.
- Ασφαλίστε το κατεργαζόμενο αντικείμενο. Με μια διάταξη σύσφιξης ή μέγγνη μπορείτε να ασφαλίσετε το αντικείμενο από ανάδραση ή ανεξέλεγκτη εκτίναξη (π.χ. σε περίπτωση εμπλοκής του εξαρτήματος).
- Απενεργοποιήστε αμέσως το ηλεκτρικό εργαλείο, όταν εμπλακεί το εξάρτημα. Σε περίπτωση ανάδρασης να είστε προετοιμασμένοι για υψηλές ροπές αντίδρασης. Το εξάρτημα μπλοκάρει, όταν υπερφορτίζεται το ηλεκτρικό εργαλείο ή υποστεί λυγισμό μέσα στο αντικείμενο.
- Μην χρησιμοποιείτε το ηλεκτρικό εργαλείο με καλώδιο που έχει υποστεί ζημιά. Μην ακουμπάτε ένα καλώδιο που έχει υποστεί ζημιά και αποσυνδέστε αμέσως το φως τροφοδοσίας. Τα καλώδια που έχουν υποστεί ζημιά αυξάνουν τον κίνδυνο ηλεκτροπληξίας.
- Αποφύγετε την υπερθέρμανση του εργαλείου και των υλικών. Η υπερβολική υψηλή θερμοκρασία μπορεί να προκαλέσει ζημιά στο εξάρτημα και στο εργαλείο.
- Λίγο μετά την εργασία ενδέχεται να καίει πάρα πολύ το εξάρτημα. Αφήστε το ζεστό εξάρτημα να κρυώσει. Η επαφή με καυτά εξαρτήματα μπορεί να προκαλέσει εγκαύματα.
- Μην καθαρίζετε ποτέ ένα καυτό εξάρτημα με εύφλεκτη υγρά. Υπάρχει κίνδυνος πυρκαγιάς και έκρηξης.
- Διατηρείτε τις χειρολαβές στεγνές και χωρίς λιπαρές ουσίες. Από ολισθηρές λαβές ενδέχεται να προκληθούν ατυχήματα.

- Συγκρατείτε το ηλεκτρικό εργαλείο κατά την εργασία γερά με τα δύο χέρια και φροντίστε να έχετε καλή ευστάθεια. Το ηλεκτρικό εργαλείο καθοδηγείται με μεγαλύτερη ασφάλεια με τα δύο χέρια.
- Ακολουθείτε πάντα τις ισχύουσες εθνικές και διεθνείς διατάξεις ασφαλείας, προστασίας της υγείας και εργασίας. Ενημερωθείτε πριν από την έναρξη της εργασίας για τους κανονισμούς που ισχύουν στο σημείο χρήσης του εργαλείου.
- Λάβετε υπόψη ότι μπορεί να υπάρχουν κινούμενα μέρη και πίσω από ανοίγματα αερισμού και εξαερισμού.
- Σύμβολα που βρίσκονται επάνω στη συσκευή σας δεν επιτρέπεται να αφαιρούνται ή να καλύπτονται. Υποδείξεις επάνω στη συσκευή που δεν είναι πλέον ευαναγνώστες πρέπει να αντικαθίστανται αμέσως.



Πριν τη θέση σε λειτουργία διαβάστε και λαμβάνετε υπόψη τις οδηγίες χρήσης.

Κίνδυνος από δόνηση



ΠΡΟΦΥΛΑΞΗ! Κίνδυνος τραυματισμού από δόνηση! Από δόνηση ενδέχεται να προκληθούν βλάβες στα αιμοφόρα αγγεία, ιδίως σε πρόσωπα με κυκλοφορικές διαταραχές.

Σε περίπτωση εμφάνισης των ακόλουθων συμπτωμάτων, σταματήστε αμέσως την εργασία και επισκεφθείτε γιατρό: Μούδιασμα μερών του σώματος, απώλεια συνείδησης, κνησμοί, τσίμπημα, άλγος, αλλαγές του χρώματος της επιδερμίδας.

Η τιμή δόνησης που αναφέρεται στα τεχνικά χαρακτηριστικά αντιπροσωπεύει τις κύριες εφαρμογές της συσκευής. Η πραγματική δόνηση κατά την χρήση ενδέχεται να διαφέρει λόγω των εξής παραγόντων:

- μη ενδεδειγμένη χρήση,
- ακατάλληλα εργαλεία χρήσης,
- ακατάλληλο υλικό,
- ανεπαρκής συντήρηση.

Μπορείτε να μειώσετε σημαντικά τους κινδύνους, εάν ακολουθείτε τις ακόλουθες υποδείξεις:

- Συντηρείτε τη συσκευή σύμφωνα με τις οδηγίες στις οδηγίες χρήσης.
- Αποφύγετε την εργασία σε χαμηλές θερμοκρασίες.
- Διατηρείτε το σώμα σας και ιδίως τα χέρια ζεστά, ιδίως όταν ο καιρός είναι κρύος.
- Κάνετε συχνά διαλείμματα και κουνάτε τα χέρια, για διέγερση της αιμάτωσης.

Εξοπλισμός ατομικής προστασίας



Κατά την εργασία φοράτε μάσκα προστασίας από τη σκόνη.



Κατά την εργασία φοράτε προστατευτικά ακοής.



Κατά την εργασία με τη συσκευή υφίσταται κίνδυνος εκσφενδονισμού θραυσμάτων! Για το λόγο αυτό φοράτε πάντα προστατευτικά γυαλιά.



Κατά την εργασία φοράτε υποδήματα ασφαλείας.



Κατά την εργασία φοράτε προστατευτικά γάντια.

Η συσκευή σας συνοπτικά



Υπόδειξη: Η πραγματική εικόνα της συσκευής σας μπορεί να αποκλίνει από αυτή των απεικονίσεων.

► Σελ. 3, εικ. 1

1. Σμίλη
2. Υποδοχή εργαλείων
3. Βίδα συγκράτησης για πρόσθετη χειρολαβή
4. Πρόσθετη χειρολαβή
5. Διακόπτης ON/OFF
6. Χειρολαβή
7. Βίδα πλήρωσης λιπαντικού λαδιού

Παραδοτέος εξοπλισμός

- Σφύρα για δομικές εργασίες
- Βαλίτσα μεταφοράς
- Μυτερή σμίλη
- Επίπεδη σμίλη
- Εξαγωνικό κλειδί
- Κλειδί Άλεν (2 τεμάχια)
- Οδηγίες χρήσης



Υπόδειξη: Εάν ένα από τα εξαρτήματα λείπει ή είναι ελαττωματικό, απευθυνθείτε στον πωλητή.

Συναρμολόγηση



ΚΙΝΔΥΝΟΣ! Κίνδυνος τραυματισμού από ακούσια ενεργοποίηση! Πριν από κάθε εργασία επί της συσκευής τραβάτε το ρευματολήπτη.

Ρύθμιση πρόσθετης χειρολαβής

Η πρόσθετη χειρολαβή μπορεί να περιστραφεί και να ασφαλίσει σε οποιαδήποτε, για τη λειτουργία της συσκευής κατάλληλη, θέση.

- Λύστε τη βίδα συγκράτησης (3).
- Στρέψτε τη πρόσθετη χειρολαβή στην απαιτούμενη θέση.
- Σφίξτε πάλι τη βίδα συγκράτησης (3).

Στερέωση σμίλης



ΠΡΟΕΙΔΟΠΟΙΗΣΗ! Κίνδυνος τραυματισμού! Βεβαιωθείτε πριν από κάθε εργασία με τη συσκευή, εάν η σμίλη είναι ασφαλώς στερεωμένη.



ΠΡΟΦΥΛΑΞΗ! Κίνδυνος τραυματισμού! Για λίγο χρόνο μετά τη χρήση, η σμίλη μπορεί να είναι πολύ καυτή. Υπάρχει κίνδυνος πρόκλησης εγκαυμάτων! Αφήνετε την καυτή σμίλη να κρυώσει. Μην καθαρίζετε ποτέ την καυτή σμίλη με εύφλεκτη υγρά.

► Σελ. 3, εικ. 2

- Τοποθετείτε τη σμίλη (1) με τέτοιο τρόπο στην υποδοχή εργαλείων, ώστε η εγκοπή στο στέλεχος της σμίλης να δείχνει προς το ελατήριο συγκράτησης (8).
- Τραβάτε το ελατήριο συγκράτησης (8) προς τα έξω και στέψτε το κατά 180°.
- Ελέγχετε το σίγουρο κράτημα της σμίλης: εάν η σμίλη δεν μπορεί να εξαχθεί από την υποδοχή εργαλείων, είναι ασφαλώς στερεωμένη.

Χειρισμός

Ελέγχετε πριν την ενεργοποίηση!



ΚΙΝΔΥΝΟΣ! Κίνδυνος τραυματισμού! Η συσκευή επιτρέπεται να τίθεται σε λειτουργία, μόνο όταν δεν εντοπίζονται σφάλματα. Αν ένα εξάρτημα είναι ελαττωματικό, πρέπει να αντικατασταθεί οπωσδήποτε πριν από την επόμενη χρήση.

Ελέγχετε την ασφαλή κατάσταση της συσκευής:

- Ελέγχετε, εάν υπάρχουν ορατές βλάβες.
- Ελέγχετε, εάν όλα τα εξαρτήματα της συσκευής είναι σταθερά συναρμολογημένα.
- Ελέγχετε, εάν οι διατάξεις ασφαλείας βρίσκονται σε άψογη κατάσταση.
- Ελέγχετε, εάν η σμίλη είναι ασφαλώς στερεωμένη στην υποδοχή εργαλείων.

Ενεργοποίηση



Υπόδειξη: Σε χαμηλές θερμοκρασίες ή μετά από μεγαλύτερο διάστημα μη χρήσης αφήνετε τη συσκευή για λίγο να ζεσταθεί.

- Κρατάτε τη συσκευή καλά και με τα δύο χέρια.
- Πατήστε το διακόπτη ON/OFF (5).

Σμίλευση



Υπόδειξη: Η υψηλή πίεση δεν αυξάνει την αποτελεσματικότητα της συσκευής.

- Ασκείτε απαλή πίεση στη συσκευή, για να αποφύγετε την ανεξέλεγκτη αναπήδηση της συσκευής.
- Για την απενεργοποίηση αφήστε ελεύθερο το διακόπτη ON/OFF.

Καθαρισμός και συντήρηση

Επισκόπηση καθαρισμού και συντήρησης

Κάθε φορά πριν την εργασία

Τι;	Πώς;
Ελέγχετε το καλώδιο ρεύματος και το ρευματολήπτη για βλάβες.	Διενεργείτε οπτικό έλεγχο και, αν χρειάζεται, καλέστε ειδικό ηλεκτρολόγο για αντικατάσταση.

Τι; Πώς;

Ελέγχετε όλες τις βιδωτές συνδέσεις και, αν χρειάζεται, σφίγγετε τις συνδέσεις.

Τακτικά, ανάλογα με τις συνθήκες χρήσης**Τι; Πώς;**

Καθαρίστε τις σχισμές αερισμού του μοτέρ από τη σκόνη.

Καθαρίστε τα ροκανίδια αναρροφώντας τα με έναν αναρροφητήρα σκόνης ή χρησιμοποιώντας μια βούρτσα.

Συμπληρώστε λιπαντικό λάδι. ▶ *Συμπλήρωση λιπαντικού λαδιού – σελ. 60*

Λίπανση

ΚΙΝΔΥΝΟΣ! Κίνδυνος τραυματισμού από ηλεκτροπληξία! Πριν από κάθε εργασία επί της συσκευής τραβάτε το ρευματολήπτη.

Έλεγχος στάθμης λαδιού

▶ *Σελ. 3, εικ. 3*

Η βίδα πλήρωσης λιπαντικού λαδιού (7) στην κάτω πλευρά της συσκευής διαθέτει ένα γυαλί οπτικού ελέγχου.

- Κρατάτε τη συσκευή όρθια, έτσι ώστε η μύτη της σμίλης να δείχνει προς τα επάνω.
- Ελέγχετε τη στάθμη λαδιού μέσω του γυαλιού οπτικού ελέγχου της βίδας πλήρωσης λιπαντικού λαδιού (7).

Εάν μέσα από το γυαλί οπτικού ελέγχου δε φαίνεται πια λάδι, πρέπει να συμπληρωθεί.

Συμπλήρωση λιπαντικού λαδιού

▶ *Σελ. 3, εικ. 3*

- Ανοίξτε τη βίδα πλήρωσης λιπαντικού λαδιού (7) στην κάτω πλευρά της συσκευής με το συνοδευτικό εξαγωγικό κλειδί. Προσέξτε ώστε να μην κάνετε ζημιά στο σύνδεσμο στεγανοποίησης.
- Συμπληρώστε λιπαντικό λάδι (▶ *Κατάλληλο λιπαντικό λάδι – σελ. 61*).

Σφάλμα/Βλάβη

Η συσκευή δεν λειτουργεί

Αιτία

Δεν υπάρχει τάση δικτύου;

Αντιμετώπιση

Ελέγξτε τα καλώδια, το ρευματολήπτη, την πρίζα και την ασφάλεια

Ελαττωματικό ηλεκτρικό σύστημα μοτέρ;

Επικοινωνήστε με τον εμπορικό αντιπρόσωπο.

Η συσκευή δεν παρέχει επαρκή ισχύ

Πολύ χαμηλή στάθμη λιπαντικού λαδιού;

▶ *Συμπλήρωση λιπαντικού λαδιού – σελ. 60*

Η συσκευή είναι ασυνήθιστα θορυβώδης

Εάν δεν μπορείτε να διορθώσετε μόνοι σας το σφάλμα, απευθυνθείτε απευθείας στον εμπορικό αντιπρόσωπο. Λάβετε υπόψη ότι οι εσφαλμένες επισκευές έχουν ως αποτέλεσμα την ακύρωση κάθε αξίωσης εγγύησης και ενδεχομένως πρόσθετα έξοδα.

- Κλείστε τη βίδα πλήρωσης λιπαντικού λαδιού. Προσέξτε τη σωστή τοποθέτηση του συνδέσμου στεγανοποίησης.
- Ελέγχετε τη στάθμη λαδιού μέσω του γυαλιού οπτικού ελέγχου της βίδας πλήρωσης λιπαντικού λαδιού.

Εάν το λιπαντικό λάδι είναι στο μέσο του γυαλιού οπτικού ελέγχου, υπάρχει αρκετό λάδι.



ΚΙΝΔΥΝΟΣ! Κίνδυνος τραυματισμού! Αμέσως μετά τη χρήση, το λιπαντικό λάδι που βρίσκεται στη συσκευή μπορεί να είναι πολύ καυτό. Αφήνετε τη συσκευή πρώτα να κρυώσει, πριν συμπληρώσετε λάδι.

Αποθήκευση, μεταφορά

ΚΙΝΔΥΝΟΣ! Κίνδυνος τραυματισμού! Φυλάσσετε τη συσκευή, έτσι ώστε να μην μπορεί να ενεργοποιηθεί από μη εξουσιοδοτημένα άτομα. Βεβαιωθείτε ότι δεν μπορεί να τραυματιστεί κανείς από τη συσκευή.

- Χρησιμοποιείτε για την αποθήκευση και μεταφορά της συσκευής την παραδοτέα βαλίτσα μεταφοράς.

Βλάβες και αντιμετώπιση**Εάν κάτι δεν λειτουργεί...**

ΚΙΝΔΥΝΟΣ! Κίνδυνος τραυματισμού! Εσφαλμένες επισκευές μπορούν να υποβαθμίσουν την ασφάλεια λειτουργίας της συσκευής. Κατ' αυτόν τον τρόπο θέτετε σε κίνδυνο τον εαυτό σας και το περιβάλλον σας.

Συχνά πρόκειται μόνο για μικρά σφάλματα, που προκαλούν βλάβη. Συνήθως μπορείτε να τα διορθώσετε εύκολα μόνοι σας. Συμβουλευτείτε πρώτα τον ακόλουθο πίνακα, πριν απευθυνθείτε στον εμπορικό αντιπρόσωπο. Έτσι εξοικονομείτε πολύ κόπο και ενδεχομένως έξοδα.

Διάθεση στα απορρίμματα**Διάθεση συσκευής στα απορρίμματα**

Το σύμβολο του διαγραμμένου κάδου απορριμμάτων σημαίνει ότι: Οι μπαταρίες και οι συσσωρευτές, οι ηλεκτρικές και ηλεκτρονικές συσκευές δεν επιτρέπεται να απορρίπτονται στα οικιακά απορρίμματα. Μπορεί να περιλαμβάνουν επικίνδυνες για το περιβάλλον και την υγεία ουσίες.



Οι καταναλωτές είναι υποχρεωμένοι να απορρίπτουν τις παλαιές ηλεκτρικές συσκευές, τις μπαταρίες συσκευών και τους συσσωρευτές ξεχωριστά από τα οικιακά απορρίμματα σε ένα επίσημο σημείο συλλογής, για να διασφαλίζεται η κατάλληλη περαιτέρω επεξεργασία. Η επιστροφή μπορεί να γίνει σύμφωνα με τη νομοθεσία δωρεάν π.χ. μέσω μιας δημοτικής επιχείρησης ανακύκλωσης ή μέσω του καταστήματος αγοράς.

Οι μπαταρίες, οι συσσωρευτές και οι λυχνίες που δεν είναι μόνιμα εγκατεστημένες σε παλαιές ηλεκτρικές συσκευές και μπορούν να αφαιρεθούν χωρίς καταστροφή της συσκευής, πρέπει να αφαιρούνται πριν από την απόρριψη και να απορρίπτονται ξεχωριστά. Οι μπαταρίες λιθίου και τα πακέτα συσσωρευτών όλων των συστημάτων πρέπει να παραρριζώνται πρέπει να προστατεύονται από βραχυκυκλώματα, αποσυνδεδεμένα τες πάντα από τους πόλους.



Κάθε τελικός χρήστης είναι ο ίδιος υπεύθυνος για τη διαγραφή προσωπικών δεδομένων στις παλαιές συσκευές που προορίζονται για απόρριψη.

Διάθεση συσκευασίας στα απορρίμματα

Η συσκευασία αποτελείται από χαρτόνι και μεμβράνες με σήμανση, δηλαδή με υλικά που μπορούν να ανακυκλωθούν.



- Διαθέστε αυτά τα υλικά για ανακύκλωση.

Τεχνικά στοιχεία

Αρ. προϊόντος	350777
Ονομαστική τάση	230 V~, 50 Hz
Ονομαστική ισχύς	1700 W
Κατηγορία προστασίας	II
Αριθμός χτύπων	1800 min ⁻¹
Ενέργεια χτύπων	45 J
Υποδοχή εργαλείων	SDS hex 30 mm
Στάθμη ηχητικής ισχύος (L _{WA})*	105 dB(A) (K = 3 dB(A))
Στάθμη ηχητικής πίεσης (L _{PA})*	92,87 dB(A) (K = 3 dB(A))
Δόνηση**	a _h , Cheq = 18,575 m/s ² (K = 1,5 m/s ²)
Σύνθετη αντίσταση δικτύου Z _{max} ***	< 0,45 Ω
Βάρος	23 kg
Διαστάσεις	710 × 300 × 160 mm

*) Οι αναφερόμενες τιμές εκπομπής θορύβου έχουν μετρηθεί σύμφωνα με τυποποιημένη διαδικασία ελέγχου και μπορούν να χρησιμοποιούνται για τη σύγκριση συσκευών. Οι αναφερόμενες τιμές εκπομπής θορύβου μπορεί να χρησιμοποιούνται και για μια πρώτη εκτίμηση της καταπόνησης. Προειδοποίηση: Οι εκπομπές θορύβου κατά τη διάρκεια της πραγματικής χρήσης του ηλεκτρικού εργαλείου μπορεί να αποκλίνουν από τις αναφερόμενες τιμές, ανάλογα με τον τρόπο με τον οποίο χρησιμοποιείται το ηλεκτρικό εργαλείο, και ιδιαίτερα από το είδος του κομματιού κατεργασίας. Είναι απαραίτητο να θεσπιστούν μέτρα ασφαλείας για την προστασία του χειριστή βάσει εκτίμησης της έκθεσης σε κραδασμούς κατά τη διάρκεια πραγματικών συνθηκών χρήσης (εδώ θα πρέπει να ληφθούν υπόψη όλα οι φάσεις του κύκλου λειτουργίας, για παράδειγμα οι χρόνοι που το ηλεκτρικό εργαλείο είναι απενεργοποιημένο και εκείνοι που είναι μεν ενεργοποιημένο, αλλά λειτουργεί χωρίς φορτίο).

Στοιχεία σχετικά με την εκπομπή θορύβου σύμφωνα με τον νόμο περί ασφαλείας προϊόντων (ProdSG) και την οδηγία EK για τα μηχανήματα: Η στάθμη ηχητικής πίεσης στον χώρο εργασίας μπορεί να υπερβαίνει τα 80 dB(A). Στην περίπτωση αυτή, απαιτούνται μέτρα προστασίας για τον χειριστή (π.χ. χρήση κατάλληλων, προβλεπόμενων υασιπίδων και τακτικά διαλείμματα).

**) Η αναφερόμενη τιμή ταλάντωσης έχει μετρηθεί σύμφωνα με μια τυποποιημένη μέθοδο ελέγχου και μπορεί να χρησιμοποιηθεί για σύγκριση ενός εργαλείου με κάποιο άλλο. Η αναφερόμενη τιμή ταλάντωσης μπορεί επίσης να χρησιμοποιηθεί και για μια αρχική εκτίμηση της έκθεσης. Η τιμή ταλάντωσης

ενδέχεται να διαφέρει κατά την πραγματική χρήση του εργαλείου από την τιμή αναφοράς, ανάλογα με τον τρόπο που χρησιμοποιείται το εργαλείο. Προσοθήστε να κρατάτε την καταπόνηση από δόνηση όσο το δυνατό πιο χαμηλά. Ένα μέτρο για τη μείωση της καταπόνησης από δονήσεις είναι π.χ. ο περιορισμός του χρόνου εργασίας. Πρέπει να λαμβάνονται υπόψη όλα τα ποσοστά στον κύκλο λειτουργίας (για παράδειγμα χρόνοι στους οποίους το εργαλείο είναι απενεργοποιημένο, και τέτοιοι στους οποίους να μην λειτουργεί, αλλά χωρίς καταπόνηση). Προσδιορισμός τιμών εκπομπής ταλαντώσεων σύμφωνα με το πρότυπο EN 60745-1.

***) Ειδικό όροι σύνδεσης κατά το EN 61000-3-11: Συνδέετε τη συσκευή αποκλειστικά σε δίκτυο τροφοδοσίας, του οποίου η σύνθετη αντίσταση είναι μικρότερη ή ίση του Z_{max}. Εάν είναι αναγκαίο, συμβουλευτείτε την επιχείρηση ηλεκτρισμού σας.

Κατάλληλο λιπαντικό λάδι

Ανταλλακτικά διατίθενται στον εμπορικό σας αντιπρόσωπο.

Αρ. LUX Εξαρτήματα

450190 Λιπαντικό λάδι

Inhoudsopgave

Voordat u begint...	62
Voor uw veiligheid	62
Uw apparaat in één oogopslag	64
Montage	65
Bediening	65
Reiniging en onderhoud	65
Opslag, transport	65
Storingen en hulp	66
Afvalverwijdering	66
Technische gegevens	66
Reclamaties	78

Voordat u begint...

Reglementair gebruik

Het apparaat is bedoeld voor zware beitel- en sloopwerkzaamheden en met de bijbehorende toebehoren voor boor- en verdichtingswerkzaamheden.

Het apparaat is uitsluitend voor particulier gebruik bestemd. De algemeen erkende ongevallenpreventievoorschriften en bijgevoegde veiligheidsinstructies moeten in acht genomen worden.

Voer alleen werkzaamheden uit, die in deze gebruiksaanwijzing beschreven zijn. Elk ander gebruik is niet toegestaan foutief gebruik. De fabrikant is niet aansprakelijk voor schade die als gevolg hiervan ontstaat.

Wat betekenen de gebruikte symbolen?

In de gebruiksaanwijzing worden de gevaarsaanwijzingen en aanwijzingen duidelijk aangegeven. Onderstaande symbolen worden gebruikt:



GEVAAR! Direct levensgevaar of risico op letsel! Direct gevaarlijke situatie die dodelijk of ernstig lichamelijk letsel tot gevolg zal hebben.



WAARSCHUWING! Waarschijnlijk levensgevaar of risico op letsel! Algemeen gevaarlijke situatie die dodelijk of ernstig lichamelijk letsel tot gevolg zal hebben.



VOORZICHTIG! Eventueel risico op letsel! Gevaarlijke situatie die letsel tot gevolg kan hebben.



LET OP! Risico op schade aan het apparaat! Situatie die schade aan voorwerpen tot gevolg kan hebben.



Aanwijzing: Informatie, die voor een beter begrip van de processen wordt gegeven.

Voor uw veiligheid

Algemene veiligheidsinstructies

- Voor een veilige omgang met dit apparaat moet de gebruiker van het apparaat deze gebruiksaanwijzing vóór het eerste gebruik gelezen en begrepen hebben.
- Als u het apparaat koopt of doorgeeft, dient u ook deze gebruiksaanwijzing te verstrekken.

Algemene veiligheidsinstructies voor elektrisch gereedschap



WAARSCHUWING! Lees alle veiligheidsvoorschriften, instructies, afbeeldingen en technische gegevens die met dit elektrisch gereedschap zijn meegeleverd. Als u de onderstaande veiligheids- en gebruiksinstructies niet opvolgt, kan dit leiden tot elektrische schokken, brand en/of ernstig letsel.

- **Bewaar alle veiligheidsinstructies en aanwijzingen voor toekomstig gebruik.** De term "elektrisch gereedschap" die in de veiligheidsinstructies wordt gebruikt, verwijst naar elektrisch gereedschap op netvoeding (met een netsnoer) en/of naar elektrisch gereedschap op accu's (zonder netsnoer).

Veiligheid op de werkplek

- **Houd uw werkbereik schoon en goed verlicht.** Rommel of onverlichte werkplekken kunnen tot ongelukken leiden.
- **Gebruik het elektrisch gereedschap niet in explosiegevoelige ruimtes, waarin zich brandbare vloeistoffen, gassen of stoffen bevinden.** Elektrisch gereedschap kunnen vonken genereren die stof of dampen kunnen ontsteken.
- **Houd tijdens het gebruik van elektrisch gereedschap kinderen en andere personen op een afstand.** Bij afleiding kunt u de controle over het elektrisch gereedschap verliezen.

Elektrische veiligheid

- **De aansluitstekker van het elektrisch gereedschap moet in de contactdoos passen. De stekker mag op geen enkele wijze worden gewijzigd. Gebruik geen adapterstekker samen met geaard elektrisch gereedschap.** Ongewijzigde stekkers en passende contactdozen verminderen het risico op een elektrische schok.
- **Vermijd lichamelijk contact met geaarde oppervlakken zoals leidingen, verwarmingen, haarden en koelkasten.** Er bestaat een verhoogd risico op een elektrische schok als uw lichaam geaard is.
- **Houd het elektrisch gereedschap uit de buurt van regen of vocht.** Het indringen van water in een elektrisch gereedschap vergroot het risico op een elektrische schok.
- **Gebruik het aansluitsnoer niet oneigenlijk om het elektrisch gereedschap te dragen, op te hangen of om de stekker uit het stopcontact te trekken. Houd het aansluitsnoer uit de buurt van hitte, olie, scherpe randen of bewegende delen.** Beschadigde of verwarde aansluitsnoeren verhogen het risico van een elektrische schok.
- **Wanneer u buiten met elektrisch gereedschap werkt, gebruik dan alleen verlengsnoeren die ook voor gebruik buiten geschikt zijn.** Het gebruik van een verlengsnoer dat geschikt is voor gebruik buitenshuis vermindert het risico op een elektrische schok.
- **Als het gebruik van elektrisch gereedschap in een vochtige omgeving niet vermijdbaar is, gebruikt u een aardlekschakelaar.** Het gebruik van een aardlekschakelaar beperkt het risico op een elektrische schok.

Veiligheid van personen

- **Let op en wees zorgvuldig met wat u doet, ga verstandig te werk met een elektrisch gereedschap. Gebruik geen elektrisch gereedschap als u moe bent of onder invloed bent van drugs, alcohol of medicijnen.** Een moment van onoplettendheid tijdens het gebruik van elektrisch gereedschap kan tot ernstige letsels leiden.
- **Draag persoonlijke veiligheidsuitrusting en altijd een veiligheidsbril.** Het dragen van persoonlijke veiligheidsuitrusting, zoals stofmasker, anti-slip veiligheidsschoenen, veiligheidshelm of gehoorbescherming, afhankelijk van de soort en het gebruik van het elektrisch gereedschap, beperkt het risico op letsels.
- **Vermijd een onbedoelde bediening. Controleer of het elektrisch gereedschap is uitgeschakeld, voordat u deze op de stroomvoorziening en/of de accu aansluit, vastpakt of draagt.** Als u bij het dragen van het elektrisch gereedschap de vinger op de schakelaar houdt of het apparaat ingeschakeld aansluit op de stroomvoorziening, kan dit leiden tot ongelukken.
- **Verwijder het afstelgereedschap of de schroefleutels voordat u het elektrisch gereedschap inschakelt.** Een gereedschap of sleutel die zich in een draaiend onderdeel van het apparaat bevindt, kan leiden tot verwondingen.
- **Vermijd een abnormale lichaamshouding. Zorg voor een veilige stand en zorg dat u te allen tijde uw evenwicht behoudt.** Hierdoor kunt u het elektrisch gereedschap in onverwachte situaties beter controleren.
- **Draag geschikte kleding. Draag geen ruim zittende kleding of sieraden. Houd het haar en de kleding uit de buurt van bewegende delen.** Losse kleding, sieraden of lang haar kunnen door de bewegende onderdelen worden ingeklemd.
- **Als er stofzuig- en opvangvoorzieningen kunnen worden gemonteerd, dienen deze te worden aangesloten en correct te worden gebruikt.** Gebruik van een stofafzuiging kan letsels door stof beperken.
- **Krijg geen vals gevoel van veiligheid en negeer de veiligheidsregels voor elektrisch gereedschap niet, ook niet als u met het elektrisch gereedschap bekend bent omdat u het al vele malen hebt gebruikt.** Onachtzaamheid kan binnen een fractie van een seconde leiden tot ernstig letsel.

Toepassing en behandeling van elektrisch gereedschap

- **Overbelast het elektrisch gereedschap niet! Gebruik voor uw werk het daarvoor bestemde elektrisch gereedschap.** Met het juiste elektrische gereedschap werkt u beter en veiliger in het desbetreffende vermogensbereik.
- **Gebruik geen elektrisch gereedschap als de schakelaar hiervan defect is.** Een elektrisch gereedschap dat niet meer kan in- of uitgeschakeld worden, is gevaarlijk en moet gerepareerd worden.
- **Trek de stekker uit het stopcontact en/of verwijder de afneembare accu voordat u het apparaat afstelt, onderdelen verwisselt of het elektrisch gereedschap weglegt.** Deze voorzorgsmaatregelen voorkomen het onvoorzien starten van het elektrisch gereedschap.

- **Bewaar ongebruikte elektrische gereedschappen buiten het bereik van kinderen. Sta niet toe dat personen die niet met het elektrisch gereedschap vertrouwd zijn of deze aanwijzingen niet hebben gelezen, het elektrisch gereedschap gebruiken.** Elektrisch gereedschap is gevaarlijk als u dit door onervaren personen laat gebruiken.
- **Onderhoud elektrisch gereedschap en instelgereedschap met zorg. Controleer of bewegende onderdelen correct functioneren en niet klemmen, of onderdelen gebroken zijn of zo beschadigd, dat dit afbreuk doet aan het functioneren van het elektrisch gereedschap. Laat beschadigde onderdelen voor gebruik van het toestel eerst repareren.** Een groot aantal ongevallen vindt zijn oorzaak in slecht onderhouden elektrisch gereedschap.
- **Houd het snijgereedschap scherp en schoon.** Zorgvuldig onderhouden snijgereedschap met scherpe snijkanten lopen minder snel vast en zijn soepeler te bedienen.
- **Gebruik het elektrische gereedschap, de accessoires, opzetstukken enz. overeenkomstig deze instructies. Houd hierbij rekening met de werkinstructies en de uit te voeren werkzaamheden.** Het gebruik van elektrisch gereedschap voor andere dan de bedoelde toepassingen kan tot gevaarlijke situaties leiden.
- **Houd de grepen en greepoppervlakken droog, schoon en vrij van olie en vet.** Gladde grepen en greepoppervlakken maken het onmogelijk om het elektrisch gereedschap in onvoorziene situaties veilig te bedienen en onder controle te houden.

Service

- **Laat uw elektrisch gereedschap uitsluitend door gekwalificeerd vakpersoneel en uitsluitend met originele reserveonderdelen repareren.** Hierdoor kan worden gewaarborgd dat de veiligheid van het elektrisch gereedschap behouden blijft.

Veiligheidsaanwijzingen voor hamers

- **Draag bij het slagboren een gehoorbescherming.** De invloed van lawaai kan gehoorverlies veroorzaken.
- **Gebruik bij het apparaat meegeleverde extra handgrepen.** Controleverlies kan tot letsel leiden.
- **Houd het apparaat bij de geïsoleerde grepen vast, wanneer u werkzaamheden uitvoert, waarbij het gereedschapshulpstuk of de schroef eventueel verborgen elektrische leidingen of de eigen stroomkabel kan raken.** Contact met een onder spanning staande leiding kan ook metalen delen van het apparaat onder spanning zetten en tot een elektrische schok leiden.

Aanvullende veiligheidsinstructies

- **Controleer vóór de werkzaamheden met daarvoor geschikte apparatuur of er evt. verborgen leidingen van nutsbedrijven in het werkgebied aanwezig zijn. Raadpleeg in geval van twijfel het desbetreffende elektriciteitsbedrijf.** Contact met elektrische leidingen kan tot brand of elektrische schokken leiden. Beschadiging van een gasleiding kan een explosie veroorzaken. Beschadiging van een waterleiding leidt tot aanzienlijke materiële schade of kan elektrische schokken veroorzaken.
- **Voorkom ongecontroleerd herstarten.** Schakel het apparaat uit wanneer de elektrische voeding wordt onderbroken, bijv. door stroomuitval of uittrekken van de stekker.

- **Wacht tot het elektrische gereedschap tot stilstand is gekomen, voordat u het neerlegt.** Het gereedschapshulpstuk kan blijven haken en tot controleverlies over het elektrische gereedschap leiden.
- **Zet het werkstuk vast.** Met een spaninrichting of bankschroef kan het werkstuk beveiligd worden tegen terugslag of ongecontroleerd wegslingeren (bijv. wanneer het gereedschap blijft haken).
- **Schakel het elektrische gereedschap onmiddellijk uit wanneer het gereedschapshulpstuk blokkeert. Wees bij een terugslag voorbereid op hoge reactiemomenten.** Het gereedschapshulpstuk blokkeert, als het elektrische gereedschap overbelast wordt of scheep in het werkstuk zit.
- **Gebruik het elektrisch gereedschap niet als de kabel is beschadigd. Raak een beschadigde kabel niet aan en trek de stekker er meteen uit.** Beschadigde kabels verhogen het risico van een elektrische schok.
- **Voorkom oververhitting van apparaat en werkstuk.** Overmatige hitte kan gereedschap en apparaat beschadigen.
- **Kort na de werkzaamheden kan het gereedschap zeer heet zijn. Laat een heet stuk gereedschap afkoelen.** Het aanraken van hete gereedschappen kan leiden tot verbrandingen.
- **Reinig een heet stuk gereedschap nooit met brandbare vloeistoffen.** Er bestaat gevaar voor brand en explosie.
- **Houd de handgrepen droog en vrij van vet.** Glibberige handgrepen kunnen leiden tot ongelukken.
- **Houd het elektrische gereedschap bij het werk stevig met beide handen vast en zorg voor een stabiele stand.** Het elektrische gereedschap wordt met twee handen veiliger geleid.
- **Steeds de geldende nationale en internationale veiligheids-, gezondheids- en arbeidsvoorschriften volgen.** Informeer voor het begin van de werkzaamheden naar de geldende voorschriften op de plek waar het apparaat wordt ingezet.
- Houd er rekening mee dat de bewegende delen zich ook achter be- en ontluchtingsopeningen kunnen bevinden.
- Symbolen die zich op uw apparaat bevinden, mogen niet worden verwijderd of afgedekt. Niet meer leesbare aanwijzingen op het apparaat moeten onmiddellijk worden vervangen.



Lees vóór de ingebruikname de gebruiksaanwijzing en neem deze in acht.

Gevaar door trilling



VOORZICHTIG! Gevaar voor verwondingen door trilling! Vooral bij personen met bloedsomloopstoornissen kan het door trilling tot aantasting van bloedvaten of aders komen.

Bij volgende symptomen onderbreekt u onmiddellijk het werk en raadpleegt u een arts: inslapen van lichaamsdelen, gevoelsverlies, jeuk, steken, pijn, veranderingen van de huidskleur.

De in de technische gegevens vermelde trillingswaarde vertegenwoordigt de hoofdzakelijke toepassingen van het apparaat. De effectief tijdens het gebruik aanwezige trilling kan op basis van volgende factoren hiervan afwijken:

- Niet-reglementair voorgeschreven gebruik;
- Ongeschikt inzetgereedschap;
- Ongeschikt materiaal;
- Onvoldoende onderhoud.

U kunt de gevaren duidelijk verminderen als u zich aan volgende aanwijzingen houdt:

- Onderhoud het apparaat in overeenstemming met de in de gebruiksaanwijzing vermelde instructies.
- Vermijd het werken bij lage temperaturen.
- Houd uw lichaam en in het bijzonder de handen bij koud weer warm.
- Las regelmatig een pauze in en beweeg daarbij de handen om de doorbloeding te stimuleren.

Persoonlijke veiligheidsuitrusting



Draag bij het werken een stofmasker.



Draag bij het werken een gehoorbescherming.



Bij het werken met het apparaat bestaat gevaar door rondvliegende splinters! Draag daarom altijd een veiligheidsbril.



Draag bij het werken veiligheidsschoenen.



Draag bij het werken beschermende handschoenen.

Uw apparaat in één oogopslag



Aanwijzing: Hoe uw apparaat er daadwerkelijk uitziet, kan van de afbeeldingen afwijken.

► P. 3, afb. 1

1. Beitel
2. Gereedschaphouder
3. Klemschroef voor extra handgreep
4. Extra handgreep
5. Aan/Uit-schakelaar
6. Handgreep
7. Smeerolie-vulplug

Leveringsomvang

- Breekhamer
- Transportkoffer
- Puntbeitel
- Platte beitel
- Zeskantstiftsleutel
- Binnenzeskantstiftsleutel
- Gebruiksaanwijzing



Aanwijzing: Mocht een van de delen ontbreken of beschadigd zijn, neem dan contact op met de verkoper.

Montage



GEVAAR! Gevaar voor letsel door per ongeluk inschakelen! Vóór alle werkzaamheden aan het apparaat de stekker uit het stopcontact trekken.

Extra handgreep instellen

De extra handgreep kan gedraaid en in een willekeurige, voor de werking van het apparaat geschikte positie vergrendeld worden.

- Maak de klenschroef (3) los.
- Extra handgreep in benodigde positie draaien.
- Klenschroef (3) weer vastdraaien.

Beitel inklemmen



WAARSCHUWING! Gevaar voor letsel! Controleer vóór alle werkzaamheden aan het apparaat of de beitel stevig ingeklemd is.



VOORZICHTIG! Gevaar voor letsel! Kort na gebruik kan de beitel zeer heet zijn. Er bestaat gevaar voor verbranding! Laat een hete beitel afkoelen. Reinig een hete beitel nooit met brandbare vloeistoffen.

► P. 3, afb. 2

- Beitel (1) zo in de gereedschaphouder steken dat de uitsparing in de beitelschacht naar de steunveer (8) wijst.
- Steunveer (8) eruit trekken en 180° draaien.
- Controleer of de beitel goed vastzit: als de beitel niet uit de gereedschaphouder getrokken kan worden, is hij stevig ingeklemd.

Bediening

Voer vóór het inschakelen controles uit!



GEVAAR! Gevaar voor letsel! Het apparaat mag alleen in gebruik worden genomen als er geen gebreken gevonden zijn. Als er een deel defect is, moet het absoluut vóór het volgende gebruik worden vervangen.

Controleer de veilige toestand van het apparaat:

- Controleer of er zichtbare defecten zijn.
- Controleer of alle onderdelen van het apparaat stevig gemonteerd zijn.
- Controleer of de veiligheidsinrichtingen volledig intact zijn.
- Controleer of de beitel stevig in de gereedschaphouder ingeklemd is.

Inschakelen



Aanwijzing: Laat het apparaat bij lage temperaturen of na lang niet-gebruik kort warmlopen.

- Houd het apparaat met twee handen vast.
- Druk op de Aan/Uit-schakelaar (5).

Beitelen



Aanwijzing: Met sterke druk wordt de doeltreffendheid van het apparaat niet verhoogd.

- Oefen lichte druk uit op het apparaat om te vermijden dat het apparaat ongecontroleerde bewegingen maakt.
- Laat voor het uitschakelen de Aan/Uit-schakelaar los.

Reiniging en onderhoud

Reinigings- en onderhoudsoverzicht Vóór alle werkzaamheden

Wat?

Stroomkabel en stekker op beschadigingen controleren.

Hoe?

Visuele controle, indien nodig door een elektricien laten vervangen.

Alle schroefverbindingen controleren en indien nodig vastdraaien.

Regelmatig, afhankelijk van de gebruiksomstandigheden

Wat?

Ventilatiegleuf van de motor ontdoen van stof.

Hoe?

Zuig de spaanders met een stofzuiger af of gebruik een borstel.

Smeerolie bijvullen.

► *Smeerolie bijvullen* – p. 65

Smering



GEVAAR! Gevaar voor letsel door elektrische schok! Vóór alle werkzaamheden aan het apparaat de stekker uit het stopcontact trekken.

Oliepeil controleren

► P. 3, afb. 3

De smeerolie-vulplug (7) aan de onderkant van het apparaat is van een kijkglas voorzien.

- Houd het apparaat rechtop, zodat de beitelpunt naar boven wijst.
- Controleer het oliepeil door het kijkglas van de smeerolie-vulplug (7).

Als er door het kijkglas geen olie meer zichtbaar is, moet deze worden bijgevuld.

Smeerolie bijvullen

► P. 3, afb. 3

- Open de smeerolie-vulplug (7) aan de onderkant van het apparaat met de meegeleverde zeskantstiftsleutel. Let erop dat de afdichting niet beschadigd wordt.
- Vul smeerolie bij (► *Te gebruiken smeerolie* – p. 66).
- Sluit de smeerolie-vulplug. Let op de correcte positie van de afdichting
- Controleer het oliepeil door het kijkglas van de smeerolie-vulplug.

Als de smeerolie in het midden van het kijkglas staat, is er voldoende olie aanwezig.



GEVAAR! Gevaar voor letsel! Direct na het gebruik kan de smeerolie die zich in het apparaat bevindt zeer heet zijn. Laat het apparaat eerst afkoelen, voordat u olie bijvult.

Opslag, transport



GEVAAR! Gevaar voor letsel! Sla het apparaat zo op, dat het niet door onbevoegden kan worden aangezet. Controleer of niemand zich aan het apparaat kan verwonden.

- Gebruik voor de opslag en het transport van het apparaat de meegeleverde transportkoffer.

Storingen en hulp

Als er iets niet functioneert ...



GEVAAR! Gevaar voor letsel! Ondeskundig uitgevoerde reparaties kunnen ertoe leiden dat uw apparaat niet meer veilig functioneert. U brengt daarmee zichzelf en uw omgeving in gevaar.

Fout/storing	Oorzaak	Oplossing
Apparaat werkt niet	Geen netspanning?	Kabel, stekker, contactdoos en zekering controleren
	Motorelektronica defect?	Contact opnemen met de verkoper.
Het apparaat levert niet genoeg vermogen	Smeeroliepeil te laag?	► <i>Smeerolie bijvullen – p. 65</i>
Het apparaat maakt ongewoon veel geluid		

Kunt u de fout niet zelf oplossen, dient u direct contact op te nemen met de verkoper. Let op dat door onjuist uitgevoerde reparaties ook de aanspraak op garantie vervalt en evt. extra kosten worden berekend.

Afvalverwijdering

Afvalverwijdering van het apparaat

Het symbool van de doorgestreepte vuilnisbak betekent: batterijen en accu's, elektrische en elektronische apparatuur mogen niet als huishoudelijk afval worden afgevoerd. Ze kunnen stoffen bevatten die schadelijk zijn voor het milieu en de gezondheid.



Consumenten zijn verplicht om oude elektrische apparaten, afgedankte batterijen en accu's gescheiden van huishoudelijk afval op een officieel inzamelpunt af te geven om een goede verdere verwerking te waarborgen. Overeenkomstig de wettelijke voorschriften kan de inlevering gratis gebeuren, bijv. via een gemeentelijk afvalverwerkingsbedrijf of via een handelaar.

Batterijen, oplaadbare batterijen en lampen die niet vast in afgedankte elektrische apparatuur zijn ingebouwd en die kunnen worden verwijderd zonder beschadigingen, moeten vóór afvalverwijdering worden verwijderd en afzonderlijk worden afgevoerd. Lithiumbatterijen en accupacks van alle systemen mogen uitsluitend in ontladen toestand aan de inzamelpunten worden overgedragen. De batterijen moeten altijd worden beveiligd tegen kortsluiting door de polen af te plakken. Elke eindgebruiker is verantwoordelijk voor het verwijderen van persoonlijke gegevens op de af te voeren afgedankte apparatuur.



Afvalverwijdering van de verpakking

De verpakking bestaat uit karton en uit dienovereenkomstig gekenmerkte kunststoffen, die gerecycled kunnen worden.



– Bied deze materialen ter recycling aan.

Technische gegevens

Artikelnummer	350777
Nominale spanning	230 V~, 50 Hz
Nominaal vermogen	1700 W
Beschermingsklasse	II
Aantal slagen	1800 min ⁻¹
Slagenergie	45 J

Vaak zijn het slechts kleine defecten die tot een storing leiden. Meestal kunt u deze eenvoudig zelf verhelpen. Raadpleeg hiertoe eerst de ondersteunde tabel voordat u zich tot de verkoper wendt. U bespaart zo veel moeite en eventueel ook kosten.

Artikelnummer	350777
Gereedschaphouder	SDS hex 30 mm
Geluidsniveau (L _{WA})*	105 dB(A) (K = 3 dB(A))
Geluidsdrukniveau (L _{PA})*	92,87 dB(A) (K = 3 dB(A))
Trilling**	a _{h, Cheq} = 18,575 m/s ² (K = 1,5 m/s ²)
Netimpedantie Z _{max} ***	< 0,45 Ω
Gewicht	23 kg
Afmetingen	710 × 300 × 160 mm

* De opgegeven geluidsemisiewaarden zijn gemeten volgens een gestandaardiseerde testmethode en kunnen worden gebruikt om het ene stuk elektrisch gereedschap met het andere te vergelijken. De opgegeven geluidsemisiewaarden kunnen ook voor een voorlopige inschatting van de geluidsbelasting worden gebruikt. Een waarschuwing: De geluidsemisie tijdens het daadwerkelijke gebruik van het elektrisch gereedschap kan afwijken van de opgegeven waarden, afhankelijk van de manier waarop het elektrisch gereedschap wordt gebruikt, met name het soort werkstuk dat wordt bewerkt. Het is noodzakelijk om veiligheidsmaatregelen te treffen teneinde de bediener te beschermen op basis van een inschatting van de trillingsbelasting tijdens de daadwerkelijke gebruiksomstandigheden (hierbij moet rekening worden gehouden met alle delen van de operationele cyclus, bijvoorbeeld wanneer het elektrisch gereedschap is uitgeschakeld of wanneer het aan staat, maar zonder belasting draait). Informatie over geluidsemisie volgens de Duitse productveiligheidswet (ProdSG) of de EG-machinerichtlijn: Het geluidsdrukniveau op de werkplek kan 80 dB(A) overschrijden. In dat geval zijn geluidsisolatiemaatregelen voor de bediener noodzakelijk (bijv. het dragen van een geschikte en daarvoor verzorgde gehoorbescherming en het in acht nemen van regelmatige pauzes).

** De aangegeven trillingsemisiewaarde is conform een genormeerde testprocedure gemeten en kan worden gebruikt voor vergelijking met een ander gereedschap. De aangegeven trillingsemisiewaarde kan ook voor een inleidende inschatting van de blootstelling worden gebruikt. De trillingsemisiewaarde kan zich tijdens het werkelijke gebruik van het gereedschap onderscheiden van de aangegeven waarde, afhankelijk van de manier waarop het gereedschap wordt gebruikt. Probeer de belasting door vibraties zo gering mogelijk te houden. Een maatregel om de vibratiebelasting te verkleinen, is bijvoorbeeld het beperken van de werktijd. Daarbij moet rekening worden gehouden met alle onderdelen van de bedrijfscyclus (bijvoorbeeld tijdens waarin het gereedschap is uitgeschakeld en die waarin het weliswaar is ingeschakeld, maar draait zonder belasting). Bepaling van de trillingsemisiewaarden volgens EN 60745-1.

*** Bijzondere aansluitvoorwaarden conform EN 61000-3-11: Sluit het apparaat alleen aan op een stroomnet met een impedantie kleiner dan of gelijk aan Z_{max}. Overleg indien nodig met uw elektriciteitsleverancier.

Te gebruiken smeerolie

Reserveonderdelen zijn bij uw verkoper verkrijgbaar.

LUX-nr.	Toebehooren
450190	Smeerolie

Innehållsförteckning

Innan du börjar...	67
För din egen säkerhet	67
Produkten i översikt	69
Montering	69
Användning	70
Rengöring och underhåll	70
Förvaring, transport	70
Störningar och hjälp	70
Bortskaffande	71
Tekniska specifikationer	71
Produktsvar	78

Innan du börjar...

Ändamålsenlig användning

Denna produkt är avsedd för tunga mejslings- och bilningsarbeten samt, i kombination med lämpliga verktyg, för framdrivnings- och kompressionsarbeten.

Produkten är inte avsedd för professionellt bruk. Allmänna föreskrifter om olycksförebyggande samt bifogade säkerhetsanvisningar måste följas.

Genomför endast de arbeten som beskrivs i den här bruksanvisningen. Produkten får inte användas för några andra ändamål. Tillverkaren ansvarar inte för skador som uppstår på grund av felaktig användning.

Symbolers innebörd

Säkerhetsanvisningar och andra anvisningar är tydligt märkta i bruksanvisningen. Följande symboler används:



FARA! Omedelbar livsfara och skaderisk! En omedelbart farlig situation som leder till dödsfall eller svåra personskador.



WARNING! Sannolik livsfara och skaderisk! En allmänt farlig situation som kan leda till dödsfall eller svåra personskador.



SE UPP! Eventuell skaderisk! En farlig situation som kan leda till personskador.



OBS! Risk för apparatskador! En situation som kan leda till materiella skador.



Märk: Information som ska ge en bättre förståelse av olika processer.

För din egen säkerhet

Allmänna säkerhetsanvisningar

- För att kunna använda produkten på ett säkert sätt är det viktigt att du läser igenom och förstår den här bruksanvisningen före den första användningen.
- Om du säljer eller ger bort produkten ska du alltid även vidarebefordra den här bruksanvisningen.

Allmänna säkerhetshänvisningar för elverktyg



WARNING! Läs igenom alla säkerhetsinstruktioner, anvisningar, illustrationer och specifikationer som medföljer detta elverktyg. Försummelse att beakta säkerhetsanvisningarna och nedanstående instruktioner kan medföra elektriska stöt, brand och/eller svåra personskador.

- Spara alla säkerhetsanvisningar och instruktioner för framtida bruk. Begreppet "elverktyg" som används i säkerhetsanvisningarna avser eldrivna elverktyg (med nåtsladd) och batteri-drivna elverktyg (utan nåtsladd).

Arbetsplats säkerhet

- Håll arbetsområdet rent och väl upplyst. Oordning eller oupplysta arbetsområden kan innebära en olycksrisk.
- Arbeta inte med elverktyg i explosionsutsatt miljö där det finns antändliga vätskor, gaser eller damm. Elverktyg genererar gnistor som kan antända dammet eller ångorna.
- Håll barn och andra personer borta från elverktyg under användningen. Om du är distraherad kan du förlora kontrollen över elverktyg.

Elsäkerhet

- Elverktygets anslutningskontakt måste passa i uttaget. Kontakten får inte ändras på något som helst sätt. Använd inga adapterkontakter tillsammans med skyddsjordade elverktyg. Icke modifierade kontakter och passande uttag minskar risken för elstöt.
- Undvik kroppskontakt med jordade ytor såsom rör, värmeelement, spisar och kylskåp. Ökad risk för elstöt är föreligger om din kropp är jordad.
- Håll elverktyg borta från regn eller väta. Inträngning av vatten i elverktyg ökar risken för elstöt.
- Undvik att använda anslutningskabeln för att bära elverktyg, hänga upp verktyget med eller dra ut kontakten ur uttaget. Håll nåtsladden borta från värme, olja, vassa kanter eller rörliga delar. Skadade eller trassliga nåtsladdar ökar risken för elektriska stöt.
- Om du arbetar med ett elverktyg utomhus får endast sådana förlängningskablar användas som är godkända för utomhusbruk. Användningen av en utomhuskabel minskar risken för elektriska stöt.
- Om det inte går att undvika att använda elverktyg i en fuktig miljö, använd en jordfelsbrytare. Att använda en jordfelsbrytare minskar risken för elektrisk stöt.

Personsäkerhet

- Var uppmärksam och fokusera på det du gör, och använd elverktyg med omdöme. Använd inga elverktyg om du är trött eller under inverkan av droger, alkohol eller läkemedel. Ett ögonblicks oaksamhet vid användning av elverktyg kan medföra svåra personskador,

- **Använd personlig skyddsutrustning och alltid skyddsglasögon.** Användandet av personlig skyddsutrustning såsom dammask, halkskyddande skyddsskor, hjälm eller hörselskydd, beroende på slaget och användningen av elverktyget, minskar risken för personskador.
- **Undvik oavsiktlig igångsättning. Kontrollera att elverktyget är fränslaget innan du ansluter det till strömförsörjningen och/eller batteriet, tar upp det eller bär det.** Om du håller fingret på på/av-knappen när du bär elverktyget, eller ansluter verktyget till strömförsörjningen medan det är tillkopplat kan olycksfall uppstå.
- **Avlägsna inställningsverktyg eller skruvnycklar innan elverktyget sätts igång.** Ett verktyg eller nyckel som befinner sig i en roterande produkt del kan medföra personskador.
- **Undvik onormala kroppsställningar. Se till att stå stadigt och håll alltid balansen.** Du kan då kontrollera elverktyget bättre i oväntade situationer.
- **Bär lämpliga kläder. Använd inte löst sittande kläder eller smycken. Håll hår och kläder borta från rörliga delar.** Löst sittande kläder, smycken eller långt hår kan fångas upp av rörliga delar.
- **Om dammutvinnings- och uppsamlingsanordningar kan monteras måste de anslutas och användas på rätt sätt.** Användandet av dammutsug kan minska farorna p.g.a. damm.
- **Invagga dig själv inte i en falsk säkerhet och åsidosätt inte de säkerhetsregler som gäller för elverktyg, även om du är en erfaren användare av elverktyg.** Oansvarig hantering kan resultera i allvarlig skada inom bråkdelen av en sekund.

Användning och hantering av elverktyget

- **Överbelasta inte produkten. Använd det handverktyg som är avsett för arbetsuppgiften.** Med rätt elverktyg jobbar man bättre och säkrare i angivet effektområde.
- **Använd inte elverktyg med defekta brytare.** Ett elverktyg som inte längre går att slå på eller av är farligt och måste repareras.
- **Dra ur kontakten ur uttaget och/eller ta bort batteriet innan du gör inställningar i produkten, byter tillbehör eller lägger undan produkten.** Denna försiktighetsåtgärd förhindrar en oavsiktlig start av elverktyget.
- **När elverktyget inte används ska den förvaras utom räckhåll för barn. Personer som inte vet hur elverktyget används eller som inte har läst igenom bruksanvisningen får inte använda produkten.** Elverktyg är farliga om de används av oerfarna personer.
- **Vårda elverktyg med omsorg. Kontrollera att rörliga delar fungerar felfritt och inte fastnar samt om delar är brutna eller så skadade att elverktygets funktion påverkas. Låt reparera skadade delar innan produkten används.** Många olycksfall orsakas av dåligt underhållna elverktyg.
- **Håll skärverktygen vassa och rena.** Omsorgsfullt underhållna skärverktyg med vassa eggar fastnar mindre och är lättare att hantera.

- **Använd elverktyg, tillbehör, insatsverktyg o.s.v. enligt dessa anvisningar. Ta hänsyn till arbetsförhållandena och den syssla som skall utföras.** Användning av elverktyg i annat syfte än det avsedda kan leda till farliga situationer.
- **Håll handtagen torra, rena och fria från olja och fett.** Hala grepp och handtag tillåter inte säker drift och kontroll av elverktyget i oförutsedda situationer.

Service

- **Låt endast kvalificerad expertpersonal reparera elverktyget och endast med originalreservdelar.** På det sättet säkerställs det att elverktygets säkerhet upprätthålls.

Säkerhetshänvisningar för hammare

- **Använd hörselskydd vid slagborrning.** Är man utsatt för högt buller finns det risk för hörselskada.
- **Använd de extrahandtag som levereras med produkten.** Förlorad kontroll kan medföra personskador.
- **Håll i produkten i de isolerade greppytorna när du utför arbeten där insatsverktyget kan träffa på dolda elledningar eller den egna nätkabeln.** Kontakt med en strömförande ledning kan även sätta metalliska produkt delar under spänning och orsaka elektriska stötar.

Ytterligare säkerhetshänvisningar

- **Testa med lämplig utrustning före arbetet om det ev. finns dolda försörjningsledningar i arbetsområdet. Kontakta energiförsörjningsbolaget i tveksamma fall.** Kontakt med elledning kan medföra brand och elektriska stötar. Skador på en gasledning kan leda till explosion. Skador på en vattenledning medför omfattande saksador eller kan orsaka elektriska stötar.
- **Förhindra okontrollerad omstart.** Stäng av produkten när strömförsörjningen bryts, t.ex. vid strömbrott eller urdragnin av kontakten.
- **Vänta tills att elverktyget har stannat innan du lägger ifrån dig det.** Insatsverktyget kan fastna och leda till förlorad kontroll över elverktyget.
- **Säkra arbetsstycket.** Genom en spännanordning eller ett skruvståd kan man säkra verktyget mot rekylar eller okontrollerade ivägslungande rörelser (t.ex. om verktyget hakar fast).
- **Stäng omedelbart av produkten om verktyget blockeras. Tänk på att plötsligt uppträdande krafter kan orsaka rekylverkan.** Insatsverktyget blockeras t.ex. genom överbelastning eller förskjutning.
- **Använd inte elverktyget om kabeln är skadad. Vidrör inte en skadad kabel och dra ur kontakten omedelbart.** Skadade kablar ökar risken för elektriska stötar.
- **Undvik överhettning av produkt och arbetsstycke.** Alltför kraftig hetta kan skada verktyget och produkten.
- **Strax efter arbetet kan verktyget bli mycket hett. Låt ett hett verktyg svalna.** Beröring av heta verktyg kan medföra brännskador.
- **Rengör aldrig ett hett verktyg med antändliga vätskor.** Risk för brand och explosion.
- **Håll handtagen torra och fria från fett.** Kladdiga handtag kan leda till olycksfall.

- **Håll i elverktyget ordentligt med båda händerna och se till att stå stadigt.** Elverktyget leds säkrare med båda händerna.
- **Beakta alltid gällande nationella och internationella säkerhets-, hälso- och arbetsföreskrifter.** Innan arbetet börjar måste du informera dig om de föreskrifter som gäller på platsen.
- Tänk på att roterande delar även kan finnas bakom luftnings- och ventilationsöppningar.
- Symboler som befinner sig på produkten får inte avlägsnas eller täckas över. Oläslig information på produkten ska omgående bytas ut.



Läs och beakta bruksanvisningen före användning.

Fara på grund av vibration



SE UPP! Skaderisk på grund av vibration! Vibrationer kan orsaka skador på blodkärl eller nerver, framför allt på personer med cirkulationsproblem.

Om du upplever följande symptom ska du omedelbart avbryta arbetet och uppsöka läkare: domning av kroppsdelar, känselörlust, klåda, stickande känsla, smärta, förändringar av hudfärg.

Det vibrationsvärde som anges i de tekniska specifikationerna gäller för enhetens huvudsakliga användningsområden. Den faktiska vibrationen under användning kan avvika från detta värde på grund av följande faktorer:

- Användning för ej avsedda ändamål;
- Olämpliga verktyg;
- Olämpligt material;
- Bristfälligt underhåll.

Du kan minska riskerna genom att beakta följande anvisningar:

- Genomför underhåll på enheten i enlighet med instruktionerna i den här bruksanvisningen.
- Undvik att utföra arbeten i låga temperaturer.
- Håll kroppen och framför allt händerna varma vid kalla temperaturer.
- Ta paus med jämna mellanrum och rör händerna för att främja blodcirkulationen.

Personlig skyddsutrustning



Använd dammskyddsmask i arbetet.



Använd hörselskydd i arbetet.



Risk för kringflygande splitter vid arbete med maskinen! Använd alltid skyddsglasögon.



Använd säkerhetsskor.



Använd skyddshandskar.

Produkten i översikt



Märk: Det faktiska utseendet hos produkten kan avvika från illustrationerna.

► Sid. 3, fig. 1

1. Mejsel
2. Verktygsfäste
3. Klämskruv för extrahandtag
4. Extrahandtag
5. Strömbrytare
6. Handtag
7. Påfyllningsskruv för smörjolja

Leveransomfattning

- Rivhammare
- Transportväska
- Spetsmejsel
- Flatmejsel
- Sexkantnyckel
- Insexkantnyckel (2 stk)
- Bruksanvisning



Märk: Om någon del saknas eller är skadad ber vi dig kontakta försäljaren.

Montering



FARA! Risk för personskador p.g.a. oavsiktlig igångsättning! Före allt arbete med produkten skall kontakten dras ur.

Ställa in extrahandtaget

Extrahandtaget kan vridas och spärras i valfritt läge för användning av produkten.

- Lossa klämskraven (3).
- Vrid extrahandtaget till önskat läge.
- Dra åt klämskraven (3) igen.

Spänna in mejseln



WARNING! Risk för personskador! Före alla arbeten med produkten ska du se till att mejseln är säkert inspänd.



SE UPP! Risk för personskador! Strax efter arbetet kan mejseln bli mycket het. Risk för brännskador! Låt en het mejsel svalna. Rengör aldrig en het mejsel med antändliga vätskor.

► Sid. 3, fig. 2

- Sätt i mejseln (1) i verktygsfästet så att urspärningen i mejselskaftet visar mot fästjädern (8).
- Dra ut fästjädern och vrid 180°.
- Kontrollera att mejseln sitter fast ordentligt: mejseln är säkert inspänd om det inte går att dra ut mejseln ur verktygsfästet.

Användning

Kontrollera före start!



FARA! Risk för personskador! Produkten får tas i drift endast om inga fel har konstaterats. Om någon del är defekt måste den bytas ut före nästa användning.

Kontrollera att produkten befinner sig i ett säkert skick:

- Kontrollera om det finns synliga defekter.
- Kontrollera att produktens alla delar är fast monterade.
- Kontrollera att alla säkerhetsanordningar är i felfritt skick.
- Kontrollera att mejseln är korrekt inspänd i verktygsfästet.

Tillslagning



Märk: Varmkör maskinen kort vid låga temperaturer eller efter längre driftstopp.

- Håll fast maskinen med båda händerna.
- Tryck på strömbrytaren (5).

Mejsling



Märk: Starkare tryck förbättrar inte maskinens effekt.

- Tryck lätt på maskinen för att undvika att den roterar okontrollerat.
- Släpp strömbrytaren för att stänga av.

Rengöring och underhåll

Rengörings- och underhållsöversikt

Före allt arbete

Vad?	Hur?
Kontrollera nätkabel och -kontakt avs. skador.	Gör en visuell kontroll, låt behörig elektriker ev. byta ut.

Kontrollera dra ev. åt alla skruvförband.

Regelbundet, beroende på förhållandena

Vad?	Hur?
Rengör motorns ventilationslitsar från damm.	Sug bort spån med dammsugare eller använd borste.
Fyll på smörjolja.	► <i>Fylla på smörjolja – sid. 70</i>

Smörjning



FARA! Risk för personskador på grund av elstöt! Före allt arbete med produkten skall kontakten dras ur.

Kontrollera oljenivån

► *Sid. 3, fig. 3*

Påfyllningsskruven (7) för smörjolja på produktens undersida är utrustad med ett tittglas.

- Håll produkten upprätt så att mejselspetsen visar uppåt.
- Kontrollera oljenivån på tittglaset på påfyllningsskruven för smörjolja (7).

Om det inte syns någon olja genom tittglaset måste du fylla på.

Fylla på smörjolja

► *Sid. 3, fig. 3*

- Öppna påfyllningsskruven för smörjolja (7) på produktens undersida med medföljande sexkantsnyckel. Se till att tätningen inte skadas.
- Fyll på smörjolja enligt (► *Tillåten smörjolja – sid. 71*).
- Stäng påfyllningsskruven för smörjolja. Se till att tätningen sitter korrekt.
- Kontrollera oljenivån på tittglaset på påfyllningsskruven för smörjolja.

Om oljan räcker upp till mitten på tittglaset finns det tillräckligt med olja.



FARA! Risk för personskador! Direkt efter användning kan smörjoljan i produkten vara mycket het. Låt produkten svalna innan du fyller på olja

Förvaring, transport



FARA! Risk för personskador! Förvara produkten så att den inte kan sättas igång av obehöriga. Säkerställ att ingen kan skada sig på produkten.

- Använd medföljande transportväska för förvaring och transport av produkten.

Störningar och hjälp

Om något inte fungerar ...



FARA! Risk för personskador! Felaktiga reparationer kan leda till att produkten inte längre arbetar säkert. Du utsätter dig själv och din omgivning för fara.

Ofta är det små fel som leder till en störning. I regel kan man åtgärda dessa på egen hand. Se först efter i tabellen nedan innan du kontaktar försäljaren. Det sparar jobb och ev. kostnader.

Fel/störning	Orsak	Åtgärd
Produkten går inte	Ingen nätspänning?	Kontrollera kabel, kontakt, uttag och säkring.
	Defekt elsystem i motorn?	Kontakta återförsäljaren.
Produkten levererar ingen tillräcklig effekt	För låg nivå smörjolja?	► <i>Fylla på smörjolja – sid. 70</i>
Produkten har ovanligt högt ljud		

Om du själv inte kan åtgärda felet ska du kontakta återförsäljaren direkt. Tänk på att garantin upphör att gälla vid felaktiga reparationer och att extrakostnader ev. kan uppstå för din del.

Bortskaffande

Bortskaffa produkten

Symbolen med en överstruken soptunna betyder: Batterier och ackumulatörer, el- och elektronikapparater får inte kastas i hushålls-soporna. De kan innehålla miljö- och hälsofarliga ämnen.



Konsumenterna är skyldiga att bortskaffa uttjänta elapparater, uttjänta batterier och ackumulatörer till återvinningscentral för säkerställande av korrekt hantering. Återlämningen kan enligt lagstadgad reglering ske gratis t.ex. via en kommunal avfallsanläggning eller via en återförsäljare.

Batterier, ackumulatörer och lampor som inte är fast monterade i uttjänta elprodukter och som kan tas ur icke-förstörande måste tas ur och bortskaffas separat före bortskaffning. Litiumbatterier och batteripaket för alla system ska lämnas in till återvinning endast i urladdat skick. Batterier skall alltid skyddas mot kortslutning genom att man tejpar över polerna.



Alla slutanvändare är skyldiga att själva se till att radera personuppgifter från uttjänta, skrotmässiga apparater.

Bortskaffa förpackningen

Förpackningen består av kartongpapper och plastdetaljer med motsvarande märkning, vilka alla kan återvinnas.

- Lämnas de olika materialen på respektive plats i återvinningsstationen.



Tekniska specifikationer

Artikelnummer	350777
Märkspänning	230 V~, 50 Hz
Märkeffekt	1700 W
Kapslingsklass	II
Slagantal	1800 min ⁻¹
Slagenergi	45 J
Verktysfäste	SDS hex 30 mm
Ljudeffektnivå (L _{WA})*	105 dB(A) (K = 3 dB(A))
Ljudtrycksnivå (L _{PA})*	92,87 dB(A) (K = 3 dB(A))
Vibration**	a _{h, Cheq} = 18,575 m/ s ² (K = 1,5 m/s ²)
Nätimpedans Z _{max} ***	< 0,45 Ω
Vikt	23 kg
Mått	710 × 300 × 160 mm

*) En standardiserad provningsmetod har använts vid mätning av de angivna bulleremissionsvärdena och kan användas för att jämföra ett elverktyg med ett annat. De uppmätta bulleremissionsvärdena kan också användas för att preliminärt bedöma belastningen. En varning: Bullerutsläppen kan skilja sig från ingångsvärdena under den faktiska användningen av elverktyget, beroende på hur verktyget används och beroende på vilken typ av arbetsstycke som bearbetas. Det är nödvändigt att bestämma säkerhetsåtgärder för att skydda användaren genom att uppskatta vibrationsexponeringen under faktiska användningsförhållanden (alla olika faser av arbetscykeln måste tas med i beräkningen, t.ex. när elverktyget är avstängt och i vilka det kan vara påslaget, men körs utan last).

Uppgifter om bullerutsläpp enligt produktsäkerhetslagen resp. EG-maskindirektivet: Ljudtrycksnivån på arbetsplatsen kan överskrida 80 dB(A). I detta fall krävs buller skyddsåtgärder för användaren (t.ex. bära ett lämpligt och därför avsett hörselskydd samt ta regelbundna pauser).

**) Det angivna vibrationsemissionsvärdet har uppmätts i enlighet med ett standardiserat provningsförfarande och kan användas för att jämföra ett verktyg med ett annat; det angivna vibrationsemissionsvärdet kan även användas för en inledande uppskattning av exponeringen. Vid den faktiska användningen av verktyget kan vibrationsemissionsvärdet avvika från det angivna värdet, beroende på hur verktyget används; försök att hålla vibrationsbelastningen så låg som möjligt. Ett sätt att minska vibrationsbelastningen är att t.ex. begränsa arbetstiden. I detta sammanhang ska hänsyn tas till alla delar av driftscykeln (t.ex. tider då verktyget är fränslaget eller då det visserligen är påslaget, men arbetar utan belastning). Bestämning av vibrationsemissionsvärdet enligt EN 60745-1.

***) Specialanslutningsvillkor enligt EN 61000-3-11: Anslut enheten endast till ett försörjningsnät vars impedans är lägre eller lika med Z_{max} ist. Kontakta ditt elförsörjningsbolag om så krävs.

Tillåten smörjolja

Reservdelar fås hos återförsäljaren.

LUX-nr	Tillbehör
450190	Smörjolja

Sisälllys

Ennen aloittamista...	72
Turvallisuuttasi varten	72
Laitteen yleiskatsaus	74
Asennus	74
Käyttö	75
Puhdistus ja huolto	75
Säilytys, kuljetus	75
Häiriöt ja apu	75
Hävittäminen	76
Tekniset tiedot	76
Tuotevastuu	78

Ennen aloittamista...

Määräystenmukainen käyttö

Laite on tarkoitettu raskaisiin piikkaus- ja purkutöihin sekä vastaavasti varustettuna louhinta- ja tiivistystöihin.

Laitetta ei ole tarkoitettu ammattikäyttöön. Yleiset hyväksytyt tapaturmanestomääräykset ja oheiset turvallisuusohjeet on huomioitava.

Suorita ainoastaan töitä, jotka on kuvattu tässä käyttöohjeessa. Kaikki muu käyttö on kiellettyä väärinkäyttöä. Valmistaja ei vastaa väärinkäytöstä aiheutuvista vaurioista.

Mitä tarkoittavat käytetyt merkit?

Vaarat ja yleiset huomautukset on merkitty näkyvästi käyttöohjeeseen. Käytössä ovat seuraavat tunnusmerkit:



VAARA! Välitön hengen- tai loukkaantumisaava! Välitön vaaratilanne, joka johtaa kuolemaan tai vakavaan loukkaantumiseen.



VAROITUS! Todennäköinen hengen- tai loukkaantumisaava! Yleinen vaaratilanne, joka voi johtaa kuolemaan tai vakavaan loukkaantumiseen.



VARO! Mahdollinen loukkaantumisaava! Vaaratilanne, joka voi johtaa loukkaantumiseen.



HUOMAUTUS! Laittevaurioiden vaara! Tilanne, joka voi johtaa esinevahinkoihin.



Vihje: Tiedot, jotka annetaan toimenpiteiden parempaa ymmärtämistä varten.

Turvallisuuttasi varten

Yleiset turvallisuusohjeet

- Turvallista käyttöä varten tämän laitteen käyttäjän täytyy lukea ja ymmärtää tämän käyttöohjeen sisältämät ohjeet.
- Mikäli myyt tai luovutat laitteet jollekin toiselle henkilölle, on käyttöohje luovutettava laitteen mukana.

Sähkötyökalujen yleiset turvallisuusohjeet



VAROITUS! Lue kaikki tämän sähkötyökalun mukana toimitetut turvallisuusohjeet, ohjeet, kuvat ja tekniset tiedot. Turvallisuusohjeiden ja seuraavien ohjeistusten laiminlyönti voi aiheuttaa sähköiskun, tulipalon ja/tai vakavia tapaturmia.

- Pidä turvallisuusohjeet ja ohjeistukset tallessa myöhempiä tarvetta varten.** Turvallisuusohjeissa käytetyllä termillä "sähkötyökalu" tarkoitetaan verkkovirralla toimivia sähkötyökaluja (virtajohton kanssa) ja akkukäyttöisiä sähkötyökaluja (ilman virtajohtoa).

Turvallisuus työpaikalla

- Pidä työalue puhtaana ja hyvin valaistuna.** Epäjärjestys ja huonosti valaistut työalueet voivat aiheuttaa onnettomuuksia.
- Älä työskentele sähkötyökalulla räjähdysvaarallisella alueella, missä on syttyviä nesteitä, kaasuja ja pölyjä.** Sähkötyökalut aiheuttavat kipinöitä, jotka voivat sytyttää pölyn tai höyryt.
- Pidä lapset ja muut henkilöt pois sähkötyökalun lähetyiltä sen käytön aikana.** Poikkeama voi johtaa sähkötyökalun hallinnan menettämiseen.

Sähköturvallisuus

- Sähkötyökalun pistokkeen on sovittava pistorasiaan.** Pistoketta ei saa muuttaa millään tavoin. Älä käytä adapteripistoketta yhdessä maadoitettujen sähkötyökalujen kanssa. Muuttamattomat pistokkeet ja sopivat pistorasiat pienentävät sähköiskun riskiä.
- Vältä kosketusta maadoitettuihin pintoihin, kuten putkiin, lämmittimiin, helloihin ja jääkaappeihin.** Kehon toimiessa maana sähköiskun riski on suurempi.
- Pidä sähkötyökalut pois sateesta tai kosteudesta.** Veden päästäessä sähkötyökaluun sähköiskun riski on suurempi.
- Älä käytä liitäntäjohtoa sähkötyökalun kantamiseen, ripustamiseen tai pistokkeen vetämiseen pistorasiasta. Pidä liitäntäjohto etäällä kuumuudesta, öljystä, terävistä reunoista ja liikkuvista osista.** Vaurioituneet tai sotkeutuneet liitäntäjohtodot kasvattavat sähköiskun riskiä.
- Jos työskentelet sähkötyökalulla ulkona, käytä ainoastaan ulkotiloihin sopivia jatkojohtoja.** Ulkotiloihin soveltuvan jatkojohton käyttäminen pienentää sähköiskun riskiä.
- Jos sähkölaitteen käyttöä kosteassa ympäristössä ei voida välttää, käytä vikavirtakatkaisijaa.** Vikavirtakatkaisijan käyttö pienentää sähköiskun vaaraa.

Henkilöturvallisuus

- Ole huolellinen, tarkkaile, mitä teet, ja toimi järkevasti sähkötyökalulla työskennellessäsi.** Älä käytä sähkötyökalua, kun olet väsynyt tai olet huumeiden, alkoholin tai lääkkeiden vaikutuksen alaisena. Pienikin huolimattomuus sähkötyökalun käytössä voi aiheuttaa vakavia tapaturmia.

- **Käytä henkilönsuojaimia ja aina suojalaseja.** Henkilönsuojaimien, kuten pölynaamarin, liukumattomien turvajalkineiden, kypärän tai kuulonsuojaimien käyttö, sähkötyökalun tyypistä ja käytöstä riippuen, pienentää tapaturmariskiä.
- **Vältä tahatonta käyttöönottoa. Varmista, että sähkötyökalu on sammutettu, ennen kuin liität sen verkkovirtaan ja/tai akkuun, otat käisiisi tai kannat sitä.** Jos sormesi on sähkötyökalua kanttaessasi katkaisijassa tai liität päällekytketyn laitteen sähkövirtaan, onnettomuudet ovat mahdollisia.
- **Poista käyttötöykalut tai ruuviavaimet ennen kuin käynnistät sähkötyökalun.** Laitteen pyöriässä osassa oleva käyttötarvike tai ruuvauskärki voi aiheuttaa tapaturmia.
- **Vältä epänormaalia asentoa. Huolehdi, että seisot tukevasti ja säilytät tasapainon.** Näin voit kontrolloida sähkötyökalua paremmin odottamattomissa tilanteissa.
- **Käytä sopivia vaatteita. Älä käytä löysiä vaatteita tai koruja. Pidä hiukset ja vaatteet etäällä liikkuvista osista.** Löysät vaatteet, korut tai pitkät hiukset voivat jäädä kiinni liikkuviin osiin.
- **Jos pölynpoisto- ja keruujärjestelmiä on mahdollista asentaa, ne on kytkettävä kiinni ja niitä on käytettävä oikein.** Pölynimurin käyttö voi pienentää pölyn aiheuttamia vaaroja.
- **Älä tuudittaudu väärään turvallisuuden tunteeseen tai jätä sähkötyökaluja koskevia turvallisuussääntöjä huomioimatta, vaikka sähkötyökalun käyttö olisikin sinulle lukuisten käyttökertojen jälkeen tuttua.** Huolimaton toiminta voi johtaa sekunnin murto-osissa vakaviin vammoihin.

Sähkötyökalun käyttö ja käsittely

- **Älä ylikuormita sähkötyökalua. Käytä työhösi sitä varten tarkoitettua sähkötyökalua.** Sopivalla työkalulla työskentelet paremmin ja turvallisemmin annetulla tehoalueella.
- **Älä käytä sähkötyökalua, jonka katkaisija on viallinen.** Työkalu, jota ei voida enää kytkeä päälle tai pois, on vaarallinen, ja se on korjattava.
- **Vedä pistoke pistorasiasta ja/tai poista irrotettava akku, ennen kuin teet laiteasetuksia, vaihdat työkalun vaihto-osia tai asetat sähkötyökalun sivuun.** Tämä varotoimenpide estää sähkötyökalun tahattoman käynnistymisen.
- **Säilytä käyttämättömänä olevia sähkötyökaluja lasten ulottumattomissa. Älä anna sähkötyökalua sellaisten henkilöiden käyttöön, jotka eivät ole tutustuneet sen toimintaan ja lukeneet näitä ohjeita.** Sähkötyökalut ovat vaarallisia, kun niitä käyttävät kokemattomat henkilöt.
- **Hoida sähkötyökaluja ja vaihto-osia huolellisesti.** Tarkista, toimivatko liikkuvat osat moitteettomasti vai ovatko ne jumissa, onko osia murtunut tai vahingoittunut niin, että ne vaikuttavat sähkötyökalun toimintaan. Korjauta vaurioituneet osat ennen laitteen käyttöä. Huonosti huolletut sähkötyökalut ovat monien onnettomuuksien syytä.
- **Pidä leikkuutyökalut terävinä ja puhtaina.** Huolellisesti hoidetut leikkuutyökalut, joissa on terävät leikkureunat, eivät jää helposti jumiin ja niitä on helpompi ohjata.

- **Käytä sähkötyökalua, varusteita, käyttötöykaluja jne. näiden ohjeiden mukaisesti. Ota huomioon työolosuhteet ja suoritettava työ.** Sähkötyökalujen käyttö muuhun kuin määrättyjen mukaiseen käyttöön voi aiheuttaa vaarallisia tilanteita.
- **Pidä kahvat ja tarttumapinnat kuivina, puhtaina, öljyttöminä ja rasvattomina.** Liukkaat kahvat ja tarttumapinnat estävät sähkötyökalun turvallisen käytön ja hallinnan odottamattomissa tilanteissa.

Korjaus

- **Anna vain pätevän ammattihenkilöstön korjata sähkötyökalu käyttäen alkuperäisiä varaosia.** Näin varmistetaan, että sähkötyökalun turvallisuus säilyy.

Vararoidun turvallisuusohjeet

- **Käytä iskuporauksessa kuulonsuojaimia.** Melulle altistuminen voi heikentää kuuloa.
- **Käytä laitteen mukana toimitettuja lisäkahvoja.** Kontrollin menettäminen voi aiheuttaa tapaturmia.
- **Pidä kiinni laitteen eristetyistä kahvapinoista, kun suoritat töitä, joissa terä tai ruuvi voi koskettaa piilossa olevia sähköjohtoja tai omaa virtajohtoa.** Koskettaminen jännitettä johtavaan johtoon voi synnyttää jännitettä myös laitteen metallisissa osissa ja aiheuttaa sähköiskun.

Lisäturvallisuusohjeet

- **Tarkista tarkastuslaitteilla ennen töiden aloittamista, onko työalueella mahdollisesti piilossa olevia johtoja. Kysy epäselvässä tilanteessa neuvoja vastuulliselta sähkö-, kaasutai vesilaitokselta.** Kosketus sähköjohtoihin voi aiheuttaa tulipalon ja sähköiskun. Kaasujohdon vahingoittuminen voi aiheuttaa räjähdyksen. Vesijohdon vahingoittuminen aiheuttaa suuria esinevahinkoja tai sähköiskun.
- **Estä kontrolloimaton käynnistyminen.** Sammuta laite, kun virransaanti on keskeytynyt, esim. sähkökatkoksen aikana tai kun virtapistoke on irrotettu.
- **Odota, että sähkölaite on pysähtynyt, ennen kuin asetat sen pois.** Terä voi jäädä kiinni, minkä vuoksi sähkötyökalun kontrolliin voi menettää.
- **Varmista työkappale.** Työkappaleen takaiskun tai kontrolloimattoman pauskautumisen (esim. terän jäädessä kiinni) voi estää kiinnitysliitteellä tai ruuvipuristimella.
- **Sammuta sähkötyökalu heti, kun terä jumittuu. Ota huomioon, että takaiskussa voi esiintyä suuria vastavoimia.** Terä jumittuu, kun sähkötyökalua kuormitetaan liikaa tai kun se kääntyy työkappaleessa.
- **Älä käytä työkalua, jos sen johto on viallinen. Älä kosketa vialliseen johtoon ja irrota virtapistoke välittömästi.** Vialliset johdot suurentavat sähköiskun riskiä.
- **Vältä liitteen ja työkappaleen ylikuumentumisen.** Ylikuumentuminen voi vahingoittaa työkalua ja laitetta.

- **Työkalu voi olla erittäin kuuma heti töiden jälkeen. Anna kuumun työkalun jäähtyä.** Kuumien työkalujen koskettaminen voi aiheuttaa palovammoja.
- **Älä koskaan puhdista kuumaa työkalua syttyvillä nesteillä.** Se aiheuttaa palo- ja räjähdysvaaran.
- **Pidä kahvat kuivina ja rasvattomina.** Liukuvat kahvat voivat aiheuttaa onnettomuuksia.
- **Pidä sähkötyökalusta tiukasti kiinni töiden aikana ja varmista, että seisot tukevasti.** Sähkötyökalua voidaan käsitellä turvallisemmin molemmin käsin.
- **Kansallisia ja kansainvälisiä turvallisuus-, terveys- ja työturvallisuussäädöksiä on aina noudatettava.** Hanki ennen töiden aloittamista tietoja laitteen käyttöpaikassa pätevästä määräyksestä.
- Ota huomioon, että ilman tulo- ja pistoaуккоjen takana voi olla myös liikkuvia osia.
- Laitteeseen kiinnitettyjä symboleja ei saa poistaa eikä peittää. Huonosti luettavat ohjeet laitteessa on vaihdettava välittömästi.



Lue käyttöohje ennen käyttöönottoa ja noudata sen ohjeita.

Vaara ääristä



VARO! Äärinän aiheuttama loukkaantumisvaara! Äärinä voi aiheuttaa verisuonitai hermovaurioita, varsinkin henkilöille, jotka kärsivät verenkiertohäiriöistä.

Keskeytä työskentely välittömästi ja käännä lääkäriin puoleen seuraavien oireiden esiintyessä: raajojen puuttuminen, tunnon häviäminen, kutina, pistokset, kipu, ihon värin muuttuminen.

Teknisissä tiedoissa ilmoitettu äärinäarvo edustaa laitteen pääasiallista käyttöä. Todellinen äärinä käytön aikana voi poiketa tästä seuraavien tekijöiden vuoksi:

- määrästenvastainen käyttö
- sopimattomat käyttötyökalut
- sopimaton materiaali
- riittämätön huolto.

Voit pienentää vaaroja huomattavasti, kun noudatat seuraavia ohjeita:

- Huolla laite käyttöohjeen ohjeiden mukaan.
- Vältä työskentelyä alhaisissa lämpötiloissa.
- Pidä kehosi ja varsinkin kätesi lämpiminä kylmällä ilmalla.
- Pidä säännöllisesti taukoja ja liikuta käsiäsi verenkierron parantamiseksi.

Henkilököhtainen suojarustus



Käytä töiden aikana pölynaamaria.



Käytä töiden aikana kuulonsuojaimia.



Laitteella työskenneltäessä on sinkoutuvien sirpaleiden aiheuttama vaara! Käytä sen vuoksi aina suojalaseja.



Käytä töiden aikana turvakengkiä.



Käytä töiden aikana suojakäsineitä.

Laitteen yleiskatsaus



Vihje: Sinun laitteesi ulkonäkö voi poiketa kuvista.

► Siv. 3, kuva 1

1. Taltta
2. Terän istukka
3. Kiinnitysruuvi lisäkahvalle
4. Lisäkahva
5. Virtakytkin
6. Kahva
7. Voiteluöljyn täyttötulppa

Toimituksen sisältö

- Murtovasara
- Kuljetuslaukku
- Kärkitalta
- Tasapäinen taltta
- Kuusioavain
- Kuusiokoloavain (2 kpl)
- Käyttöohje



Vihje: Jos jokin osa puuttuu tai on viallinen, ota yhteyttä myyjään.

Asennus



VAARA! Tahattoman käynnistyksen aiheuttama tapaturmavaara! Irrota verkopistoke ennen kaikenlaisia töitä laitteen parissa.

Lisäkahvan säätäminen

Lisäkahvaa voidaan kääntää ja lukita laitteen käyttöön sopivaan asentoon.

- Löysää kiinnitysruuvia (3).
- Käännä lisäkahva tarvittavaan asentoon.
- Kiristä kiinnitysruuvi (3) jälleen.

Taltan kiinnitys



VAROITUS! Loukkaantumisvaara! Varmista aina ennen laitteella tehtäviä töitä, että taltta on kiinnitetty turvallisesti.



VARO! Loukkaantumisvaara! Taltta voi olla erittäin kuuma heti käytön jälkeen. On olemassa palovammojen vaara! Annan kuumun taltan jäähtyä. Älä koskaan puhdista kuumaa talttaa syttyvillä nesteillä.

► Siv. 3, kuva 2

- Liitä taltta (1) terän istukkaan niin, että talttavarsessa oleva syvennys on pitojouseen (8) päin.

- Vedä pitojousi (8) ulos ja kierrä 180°.
- Tarkasta, että taltta varmasti kiinni: kun talttaa ei voi vetää terän istukasta irti, on se kunnolla kiinnitetty.

Käyttö

Tarkista ennen käynnistystä!



VAARA! Loukkaantumisvaara! Laitteen saa ottaa käyttöön vain, kun vikoja ei ole löytynyt. Jos jokin osa on viallinen, se on vaihdettava ehdottomasti ennen seuraavaa käyttöä.

Tarkista laitteen turvallinen kunto:

- Tarkista, onko näkyviä vikoja.
- Tarkista, onko laitteen kaikki osat asennettu tiukkaan.
- Tarkista, ovatko turvalaitteet moitteettomassa kunnossa.
- Tarkista, onko taltta kiinnitetty turvallisesti istukkaan.

Käynnistys



Vihje: Anna laitteen lämmetä lyhyen aikaa kylmissä lämpötiloissa ja pitkään käyttämättömän jakson jälkeen.

- Pidä laitetta tukevasti molemmissa käsissä.
- Paina virtakytkintä (5).

Piikkaus



Vihje: Suuri paine ei paranna laitteen tehoa.

- Vältä laitteen tahattomat liikkeet painamalla sitä kevyesti.
- Sammuttaaksesi laitteen päästä virtakytkimestä.

Puhdistus ja huolto

Puhdistus- ja huoltotöiden yleiskatsaus

Ennen kaikkia töitä

Mitä?	Miten?
Tarkista, onko virtajohdossa ja -pistokkeessa vikoja.	Tarkista silmämääräisesti, anna sähköalan ammattihenkilön vaihtaa tarvittaessa.

Tarkista kaikki ruuviliitokset ja kiristä tarvittaessa.

Säännöllisesti, käyttöolosuhteiden mukaisesti

Mitä?	Miten?
Puhdista pöly moottorin ilmanvaihtoaukoista.	Ime purut pois pölynimurilla tai käytä harjaa.
Täytä voiteluöljyä.	► <i>Voiteluöljyn lisääminen</i> – siv. 75

Vika/häiriö	Syy	Korjaus
Laitte ei toimi	Onko verkkojännitettä? Onko moottorin sähkölaitteistossa vika?	Tarkista johto, pistoke, pistorasia ja sulake. Ota yhteyttä jälleenmyyjään.
Laitte ei tuota riittävää tehoa	Voiteluöljyn määrä liian alhainen?	► <i>Voiteluöljyn lisääminen</i> – siv. 75

Voitelu



VAARA! Loukkaantumisvaara sähköiskusta! Irrota verkkopistoke ennen kaikenlaisia töitä laitteen parissa.

Öljymäärän tarkastaminen

► *Siv. 3, kuva 3*

Laitteen alapuolella oleva voiteluöljyn täyttötulppa (7) on varustettu tarkastuslasilla.

- Pidä laitetta pystyssä niin, että taltan kärki on ylöspäin.
- Tarkasta öljymäärä voiteluöljyn täyttötulpan (7) tarkastuslasista.

Jos tarkastuslasissa ei näy enää lainkaan öljyä, on sitä lisättävä.

Voiteluöljyn lisääminen

► *Siv. 3, kuva 3*

- Avaa voiteluöljyn täyttötulppa (7) laitteen alapuolesta mukana tulleella kuusioavaimella. Pidä huoli siitä, ettei tiiviste vahingoitu.
- Lisää voiteluöljyä (► *Käytettävä voiteluöljy* – siv. 76).
- Sulje voiteluöljyn täyttötulppa. Varmista, että tiiviste on oikein paikallaan.
- Tarkasta öljymäärä voiteluöljyn täyttötulpan tarkastuslasista.

Kun voiteluöljyä on tarkastuslasin keskiväliin asti, on sitä riittävästi.



VAARA! Loukkaantumisvaara! Heti käytön jälkeen laitteessa oleva voiteluöljy voi olla hyvin kuumaa. Anna laitteen jäähtyä, ennen kuin lisäät öljyä.

Säilytys, kuljetus



VAARA! Loukkaantumisvaara! Säilytä laitetta niin, että asiattomat eivät voi käynnistää sitä.
Varmista, että kukaan ei voi loukkaantua laitteesta.

- Käytä laitteen säilytykseen ja kuljetukseen oheista kuljetuslaukkaa.

Häiriöt ja apu

Jos jokin ei toimi...



VAARA! Loukkaantumisvaara! Epä-asialliset korjaukset voivat aiheuttaa sen, että laite ei toimi enää turvallisesti. Vaaranat näin ympäristösi turvallisuutta.

Häiriön aiheuttavat usein vain pienet virheet. Pystyt usein korjaamaan ne itse. Katso ensin seuraavasta taulukosta, ennen kuin käännyt jälleenmyyjän puoleen. Näin säästät turhaa vaivaa ja mahdollisesti myös kustannuksia.

Laite pitää epätavallisen kovaa ääntä

Jos et pysty korjaamaan vikaa itse, ota yhteyttä jälleenmyyjään. Ota huomioon, että asiattomat korjaukset mitätöivät myös takuun ja sinulle aiheutuu lisäkustannuksia.

Hävittäminen

Laitteen hävittäminen

Yliiviivatun roskasäiliön symboli tarkoittaa: Paristoja, akkuja, sähkö- ja elektroniikkalaitteita ei saa laittaa kotitalousjätteen joukkoon. Ne voivat sisältää ympäristölle ja terveydelle haitallisia aineita.



Kuluttajat ovat velvollisia toimittamaan käytetyt sähkölaitteet, laitteiden paristot ja akut sekajätteestä erillään viralliseen keräyspaikkaan, jotta niiden asianmukainen käsittely on varmistettu. Palautus voi tapahtua lakimääräysten mukaan maksutta esim. jonkin kunnallisen jätehuoltoyrityksen tai jälleenmyyjän kautta.

Paristot, akut ja lamput, joita ei ole asennettu sähkölaitteisiin kiinteästi ja jotka on mahdollista irrottaa laitetta rikkomatta, on poistettava laitteesta ennen hävittämistä ja toimitettava erilliseen keräyspisteeseen. Kaikkien laitteistojen litiumakut ja akut saa toimittaa keräyspisteeseen vain varaamattomassa tilassa. Paristojen navat ovat peitettävä teipillä, jotta ei pääse syntymään oikosulkuja.



Jokainen loppukäyttäjä vastaa itse hävitettävässä laitteessa olevien henkilökohtaisten tietojen poistamisesta.

Pakkauksen hävittäminen

Pakkaus koostuu puhvilaatikosta ja vastavasti merkityistä muoviosista, mitkä voidaan antaa kierrätettäviksi.



– Vie nämä materiaalit kierrätettäviksi.

Tekniset tiedot

Tuotenumero	350777
Nimellisjännite	230 V~, 50 Hz
Nimellisteho	1700 W
Suojaluokka	II
Iskuluku	1800 min ⁻¹
Iskuenergia	45 J
Terän istukka	SDS hex 30 mm
Äänitehotaso (L _{WA})*	105 dB(A) (K = 3 dB(A))
Äänenpainetaso (L _{PA})*	92,87 dB(A) (K = 3 dB(A))
Tärinä**	a _h , Cheq = 18,575 m/s ² (K = 1,5 m/s ²)
Verkkoimpedanssi Z _{max} ***	< 0,45 Ω
Paino	23 kg
Mitat	710 × 300 × 160 mm

*) Ilmoitetut melupäästöarvot on mitattu standardoidun testausmenetelmän mukaisesti, ja niitä voidaan käyttää sähkötyökalun vertailuun toisen sähkötyökalun kanssa. Ilmoitettuja melupäästöarvoja voidaan käyttää myös kuormituksen alustavaan arviointiin. Varoitus: Sähkötyökalun todellisen käytön aikaiset melupäästöt voivat poiketa ilmoitetuista arvoista sen mukaan, miten sähkötyökalua käytetään, ja erityisesti käsiteltävän työkalupaleen tyypistä riippuen. Käyttäjän suojaamiseksi on tarpeen määrittää turvatoimet, jotka

perustuvat tärinäkuormituksen arviointiin todellisissa käyttöolosuhteissa (tässä yhteydessä on huomioitava kaikki työjakson osuudet, kuten ajat, jolloin sähkötyökalu on kytkettyä pois päältä, sekä ajat, jolloin se on kytketty päälle mutta käy ilman kuormitusta).

Melupäästöjä koskevat tiedot tuoteturvallisuuslain (ProdSG) tai EY:n kone-direktiivin mukaisesti: Melutaso työskentelypaikalla voi olla yli 80 dB(A). Siinä tapauksessa käyttäjän on toteutettava melunTORjunta-toimenpiteitä (esim. asianmukaisten ja soveltuvien kuulosuojaimien käyttö ja säännöllisten taukojen pito).

**) Ilmoitettu tärinäpäästöarvo on mitattu standardoidun testimenetelmän mukaan ja sitä voidaan käyttää työkalujen väliseen vertailuun; ilmoitettua tärinäpäästöarvoa voidaan käyttää myös alustavaan taun arviointiin. Tärinäpäästöarvon voi poiketa ilmoitusarvosta työkalun todellisen käytön aikana työkalun käyttötavasta riippuen; yrittä pitää tärinäkuormitus mahdollisimman alhaisena. Yksi toimenpiteistä tärinäkuormituksen pienentämiseksi on esim. työajan rajoittaminen. Tällöin on huomioitava kaikki käyttöaiheiden osat (esimerkiksi ajat, jolloin työkalu on sammutettuna, ja jolloin se on kytkettyä päälle, mutta käy ilman kuormitusta). Tärinäpäästöarvon määrittäminen standardin EN 61000-3-11 mukaiset erikoisliittäntätehdot: Liitä laite vain sähköverkkoon, jonka impedanssi on pienempi tai yhtä suuri kuin Z_{max}. Ota tarvittaessa yhteyttä sähköliäntökeskseen.

Käytettävä voiteluöljy

Saat varaosia jälleenmyyjältäsi.

LUX-nro Tarvikkeet

450190 Voiteluöljy

SI Garancijski list

Firma dajalca garancije:

Sedež dajalca garancije:

Firma prodajalca:

Sedež prodajalca:

Podatki o blagu/prodaktu:

.....
.....
.....

Datum izročitve blaga/produkta potrošniku:

S tem garancijskim listom jamčimo za lastnosti ali brezhibno delovanje v 1-letnem garancijskem roku, ki začne teči z izročitvijo blaga potrošniku in velja s priloženim originalnim računom. Vzdrževanje, rezervne dele in priklopne aparate nudimo še tri leta po preteku garancije.

Garancija velja na območju Republike Slovenije.

Garancija ne izključuje pravic potrošnika, ki izhajajo iz odgovornosti prodajalca za napake na blagu.

V primeru okvare se obrnite na prodajalca.

GR Εγγύηση

Για αυτό το προϊόν ισχύει εγγύηση με διάρκεια δύο έτη από την ημερομηνία αγοράς, εφόσον αυτό έχει αγοραστεί από τό κατάσταση που αναφέρεται πιο κάτω.

Βλάβες που προέρχονται από ακατάλληλη μεταχείριση ή χειρισμό, λάθος τοποθέτηση ή φύλαξη, ακατάλληλη σύνδεση ή εγκατάσταση, από βία ή άλλες εξωτερικές επιδράσεις, καθώς και σε παρεμβάσεις του αγοραστή ή τρίτων οι οποίες δεν ήταν σύμφωνες με τις οδηγίες χρήσης που συνοδεύουν το προϊόν, δεν καλύπτονται από την εγγύηση. Επίσης, δεν καλύπτεται η φυσιολογική φθορά λόγω χρήσης. Προτείνουμε να διαβάσετε προσεκτικά τις οδηγίες χρήσεως, διότι περιέχουν σημαντικές υποδείξεις.

Για λόγους εξακριβώσεως της ημερομηνίας αγοράς, είναι απαραίτητο να κρατήσετε την απόδειξη αγοράς, που αποτελεί το μόνο αποδεικτικό στοιχείο της ημερομηνίας αγοράς.

Υποδείξεις:

1. Εάν το προϊόν δε λειτουργεί πλέον όπως πρέπει, ελέγξτε παρακαλούμε πρώτα εάν η αιτία είναι άλλοι λόγοι, όπως για παράδειγμα λάθος χειρισμός.
2. Σε περίπτωση που θέλετε να κάνετε χρήση της εγγύησης ή σε περίπτωση βλάβης παρακαλούμε απευθυνθείτε προσωπικά στο κατάστημα αγοράς.

Παρακαλούμε προσέξτε ότι θα επισυνάπτετε, θα έχετε διαθέσιμα, ή θα φέρετε μαζί σας σε κάθε περίπτωση τα ακόλουθα:

- Απόδειξη αγοράς
- Περιγραφή προϊόντος/Τύπος/Μάρκα
- Περιγραφή του εμφανιζόμενου προβλήματος με όσο το δυνατόν πιο ακριβή αναφορά του ελαττώματος.

Εκτός των δικαιωμάτων που παρέχονται με την παρούσα εγγύηση στον καταναλωτή, αυτός έχει σε κάθε περίπτωση και όλα τα δικαιώματα που απορρέουν από τις κείμενες διατάξεις και τους νόμους σχετικά με τη σύμβαση πώλησης.

Διανομή:

DE Mängelansprüche

Sehr geehrte Kundin, sehr geehrter Kunde, unsere Produkte werden in modernen Produktionsstätten gefertigt und unterliegen einem international anerkannten Qualitätsprozess.

Sollten Sie dennoch einen Grund zur Beanstandung haben, bringen Sie bitte diesen Artikel zusammen mit dem Kaufbeleg zu Ihrem Händler.

Für unsere Produkte gelten die gesetzlichen Mängelansprüche ab Kaufdatum.

IT Reclami per difetti

Gentilissima Cliente, gentilissimo Cliente, i nostri prodotti sono fabbricati in moderne officine di produzione e sono sottoposti ad un processo di qualità internazionalmente riconosciuto.

Se Lei dovesse avere tuttavia un motivo di reclamo, porti questo articolo insieme allo scontrino al Suo negoziante.

Per i nostri prodotti valgono i reclami per difetti legali a partire dalla data di acquisto.

FR Réclamations

Chère cliente, cher client, Nos produits sont fabriqués dans des ateliers de production modernes et sont soumis à un processus de qualité reconnu au niveau international.

Si vous avez toutefois le moindre motif de réclamation, veuillez rapporter cet article avec son justificatif d'achat à votre commerçant.

Nos produits sont soumis au droit légal de réclamation en cas de défaut à partir de leur date d'achat.

GB Claims for defects

Dear customer, Our products are manufactured in modern production plants, and are subject to an internationally recognised quality process.

Nevertheless, if you have cause for dissatisfaction, please bring the item together with the proof of purchase to the store from which you bought it.

For our products, legal claims for defects are valid from the date of purchase.

CZ Reklama

Vážená zákaznice, vážený zákazník, naše výrobky jsou vyráběny v moderních závodech a podléhají mezinárodně uznávanému procesu kontroly kvality.

Pokud byste přesto měli důvod ke stížnostem, přineste prosím výrobek společně s dokladem o koupi vašemu prodejci.

Pro naše výrobky platí zákonná reklamační lhůta od datumu koupě.

SK Reklamácie

Vážená zákazníčka, vážený zákazník, naše produkty sa vyrábajú v moderných zariadeniach a podliehajú medzinárodne uznávanému procesu riadenia kvality. Ak máte aj napriek tomu dôvod na reklamáciu, prineste tento tovar spolu s dokladom o zakúpení k vášmu predajcovi.

Pre produkty platia zákonné reklamačné nároky od dátumu zakúpenia.

PL Roszczenia gwarancyjne

Szanowna Klientko, szanowny Kliencie, Nasze wyroby produkowane są w nowoczesnych zakładach produkcyjnych i podlegają pod uznane na świecie procesy jakościowe.

W razie podstawy do reklamacji prosimy dostarczyć ten artykuł wraz z porównaniem do sklepu, w którym dokonano zakupu.

Dla naszych produktów obowiązują ustawowe roszczenia gwarancyjne od daty zakupu.

HU Jótállási jegy

Tisztelt Vevőnk!

Termékeink modern gyárban készülnek, nemzetközileg elismert minőségbiztosítási rendszer alatt.

Üzemzavar esetén a készüléket vigye vissza, a vásárlási számlával együtt, a forgalmazóhoz, ahonnan vásárolta azt.

Termékeinkre a törvényben előírt garanciális feltételek érvényesek, a vásárlás napjától számítva.

BA/HR Prava na žalbu

Štovani kupci!

Naši proizvodi se proizvode u modernim tvornicama i podliježu međunarodno priznatom procesu provjere kakvoće.

Ako ipak postoji razlog za žalbu, molimo Vas da ovaj artikl zajedno s računom odnesete Vašem trgovcu.

Za naše proizvode važe zakonska prava na žalbu od datuma kupovine.

NL Reclamaties

Geachte klant, onze producten worden op moderne productieplaatsen gefabriceerd en zijn onderworpen aan een internationaal erkend kwaliteitsproces.

Wanneer u desondanks een reden tot klagen heeft, breng dit artikel dan samen met de kassabon naar uw verkoper.

Voor onze producten gelden de wettelijke reclamatietermijnen vanaf de datum van aankoop.

LV Reklamācija

Cienītā kliente, godātais klient, mūsu produkcija tiek izgatavota modernās ražotnēs un ir pakļauta starptautiski atzītam kvalitātes kontroles procesam.

Ja Jums tomēr ir iemesls celt iebildumus, lūdzu, nogādāiet šo preci kopā ar pirkumu apliecināšu dokumentu savam tirgotājam.

Ar likumu noteiktās reklamācijas attiecībā uz mūsu produkciju ir piemērojamas sākot ar tās iegādes datumu.

EE Garantiinõuded

Lugupeetud klient, meie tooted on valmistatud moodulates tootmistehhides ja on allutatud rahvusvaheliselt tunnustatud kvaliteedi tagamise protsessile.

Kui teil on sellest hoolimata põhjust reklamatsiooniks, viige see toode palun koos ostutšekiga turustajale, kellelt selle saite.

Meie toodetele kehtivad alates ostukuupäevast seadusega ettenähtud õigused reklamatsioonide esitamiseks.

SE Produktansvar

Bästa kund! Våra produkter tillverkas i moderna produktionsanläggningar och genomgår en internationellt erkänd kvalitetsprocess.

Skulle det ändå finnas skäl till reklamation, ber vi dig lämna in denna artikel tillsammans med köpkvittot till återförsäljaren.

För våra produkter gäller lagstadgat produktansvar fr.o.m. köpdatumet.

FI Tuotevastuu

Hyvä asiakas, tuotteemme valmistetaan uudenaikaisissa tuotantolaitoksissa ja ne tarkastetaan kansainvälisesti tunnustetun laatuolosuhteen mukaisesti.

Jos sinulla on kuitenkin aihetta valittaa tuotteesta, tuo tämä laite ostokuitin kanssa myyjällesi.

Tuotteille ovat voimassa ostopäivästä alkaen lakisääteiset takuuehdot.

LT Pretenzijos dėl defektų

Gerb. kliente, mūsų produktai gaminami moderniose įmonėse ir jų kokybę tikrinama pagal tarptautiniu mastu pripažintus standartus.

Jei vis dėlto turite priežastį pretenduoti, pristatykite šį gaminį kartu su pirkimo čekiu savo pardavėjui. Nuo pirkimo datos mūsų produktams įsigalioja įstatymų nuostatos dėl pretenzijų reiškimo.



OBI Group Sourcing GmbH
Albert-Einstein-Str. 7-9
42929 Wermelskirchen
GERMANY
info@obisourcing.de
www.obisourcing.de

Art.-Nr. 350777

S-71953 V-191124