

Instrukcja ważna dla urządzeń wyprodukowanych po: / Návod pro zařízení vyrobená po: / Návod pre obsluhu zariadení vyrobených po: / Instrukcija – įrenginiai, kurie buvo pagaminti nuo: / Lietošanas instrukcija ierīcēm izgatavotiem pēc: / Útmutató a után gyártott készülékekhez: / Mode d'emploi pour les appareils fabriqués après: / Manual de Instrucciones para las máquinas fabricadas después de: / Manualul de utilizare pentru aparate fabricate după: // Bedienungsanleitung für Geräte, hergestellt wurden die nach dem: **01.01.2023**

- PL** **Wiertarko-wkrętarka**
Instrukcja obsługi z kartą gwarancyjną
- CZ** **Vrtací šroubovák**
Návod k obsluze se záručním listem
- SK** **VŘTAČKO-SKRUTKOVAČ**
Užívateľská príručka so záručným listom
- LT** **Suktuvav-gręžtuvas**
Naudojimo instrukcija su Garantiniu lapu
- LV** **Urbjmašīna-skrūvgrīzis**
Lietošanas instrukcija ar garantijas talonu
- HU** **Fúró-csavarozó**
Használati Utasítás Garanciajeggyel
- RO** **Mașină de găurit și înșurubat**
Instrucțiunile de utilizare și certificat de garanție
- SI** **Vrtalnik/vijačnik**
Navodila za uporabo z garancijsko kartico
- BG** **Бормашина/вертолет**
Инструкции за експлоатация с гаранционна карта
- UA** **Дриль/шурупверт**
Інструкція з експлуатації з гарантійним талоном



PL Wszelkie prawa zastrzeżone. Niniejsze opracowanie jest chronione prawem autorskim. Kopiowanie lub rozpowszechnianie Instrukcji Obsługi we fragmentach albo w całości bez zgody Dedra Exim zabronione Dedra Exim zastrzega sobie prawo do wprowadzania zmian konstrukcyjno-technicznych oraz kompletacyjnych bez uprzedniego powiadomienia. Zmiany te nie mogą stanowić podstawy do reklamowania produktu. Instrukcja obsługi dostępna na stronie www.dedra.pl

CZ Všechna práva vyhrazena. Toto zpracování je chráněno autorským právem. Kopírování nebo šíření Návodů k obsluze v částech nebo vcelku bez souhlasu společnosti Dedra Exim je zakázáno. Dedra Exim si vyhrazuje právo na vykonávání konstrukčno-technických změn, a změn doplnkového příslušenstva, bez předcházejícího upozornění. Tyto změny nemohou být základem pro reklamování výrobku. Návod k obsluze dostupný na stránkách www.dedra.pl

SK Všetky práva vyhradené. Tieto materiály sú chránené autorskými právami. Kopírovanie prípadne šírenie častí, prípadne celého návodu na obsluhu je bez súhlasu spoločnosti Dedra Exim zakázané. Dedra Exim si vyhradzuje právo na vykonávanie konštrukčno-technických zmien, a zmien doplnkového príslušenstva, bez predchádzajúceho upozornenia. Tieto zmeny nemôžu byť dôvodom na reklamáciu výrobku. Užívateľská príručka je dostupná na webovej stránke www.dedra.pl

LT Visos teisės saugomos. Šis kūrinys yra saugomas autorinių teisių įstatymų. Eksploatavimo instrukcijos arba jos fragmentų kopijavimas ir platinimas be „Dedra Exim“ sutikimo draudžiamas. „Dedra Exim“ pasilieka sau teisę įvesti konstrukcijos, techninius arba komplektacijos pokyčius be išankstinio įspėjimo. Šie pokyčiai negali būti skundo dėl produkto pagrindu. Naudojimo instrukcija yra prieinama svetainėje: www.dedra.pl

LV Visas tiesības pasargātas. Šis izdevums ir sargāts ar autortiesību. Lietošanas Instrukcijas kopēšana vai izplatīšana pilnīgi vai fragmentos bez Dedra Exim firmas piekrišanas ir aizliegta. Firma Dedra Exim atstāj sev tiesību veikt konstrukcijas-tehnikas izmaiņu, kā arī komplektācijas izmaiņu bez iepriekšēja paziņojuma. Šīs izmaiņas nevar būt par pamatu produkta reklamēšanai. Lietošanas instrukcija pieejama mājaslapā www.dedra.pl

HU Minden jog fenntartva. A jelen kiadvány szerzői jogokkal védve. A Használati Utasítás másolása vagy terjesztése egészében vagy részleteiben a Dedra Exim írásos engedélye nélkül tilos A Dedra Exim fenntartja magának a szerkezeti-műszaki, valamint komplettálási változtatások magának a változások előzetes bejelentés nélküli bevezetésének jogát. Ezek a változások nem szolgálhatnak alappjával a termék reklamációjának. A használati utasítás a weboldalon elérhető www.dedra.pl

RO Toate drepturile rezervate. Această redactare este protejată prin legea dreptului de autor. Este interzisă copierea, reproducerea în orice fel sau multiplicarea și distribuția parțială sau în totalitate a Manualului de utilizare fără permisiunea firmei Dedra Exim Firma Dedra Exim își rezervă dreptul de a face modificări tehnice și constructive sau de completare a dispozitivului fără o notificare prealabilă. Aceste modificări nu pot constitui temei pentru reclamarea produsului. Instrucțiunea de deservire accesibilă pe pagina www.dedra.pl

SI Vse pravice pridržane. To delo je zaščiten s avtorskimi pravicami. Kopiranje ali razširjanje uporabniškega priročnika po delih ali v celoti brez dovoljenja družbe Dedra Exim je prepovedano Družba Dedra Exim si pridržuje pravico do oblikovnih, tehničnih in končnih sprememb brez predhodnega obvestila. Te spremembe ne morejo biti razlog za oglaševanje izdelka. Uporabniški priročnik je na voljo na spletni strani www.dedra.pl

BG Всички права запазени. Това произведение е защитено с авторски права. Забранено е копирането или разпространението на ръководството за потребителя на части или изцяло без разрешението на Dedra Exim Dedra Exim си запазва правото да прави промени в дизайна, техниката и окомплектовката без предварително уведомление. Тези промени не могат да бъдат основание за рекламиране на продукта. Ръководството за потребителя е на разположение на адрес www.dedra.pl

UA Всі права захищені. Ця робота захищена авторським правом. Копіювання або розповсюдження Посібника користувача частково або повністю без дозволу Dedra Exim заборонено Dedra Exim залишає за собою право вносити зміни в конструкцію, технічні характеристики та комплектацію без попереднього повідомлення. Ці зміни не можуть бути підставою для реклами продукту. Посібник користувача доступний за посиланням www.dedra.pl

Kontakt

Kontaktai / Kontakts / Elérhetőség / Contact / Contacto / Contact / Contact / Kontakt
Dedra Exim Sp. z o.o., ul. 3 Maja 8, 05-800 Pruszków
Tel. +48 22 73 83 777 wew. 129, 165, fax +48 22 73 83 779
serwis@dedra.com.pl www.dedra.pl





A

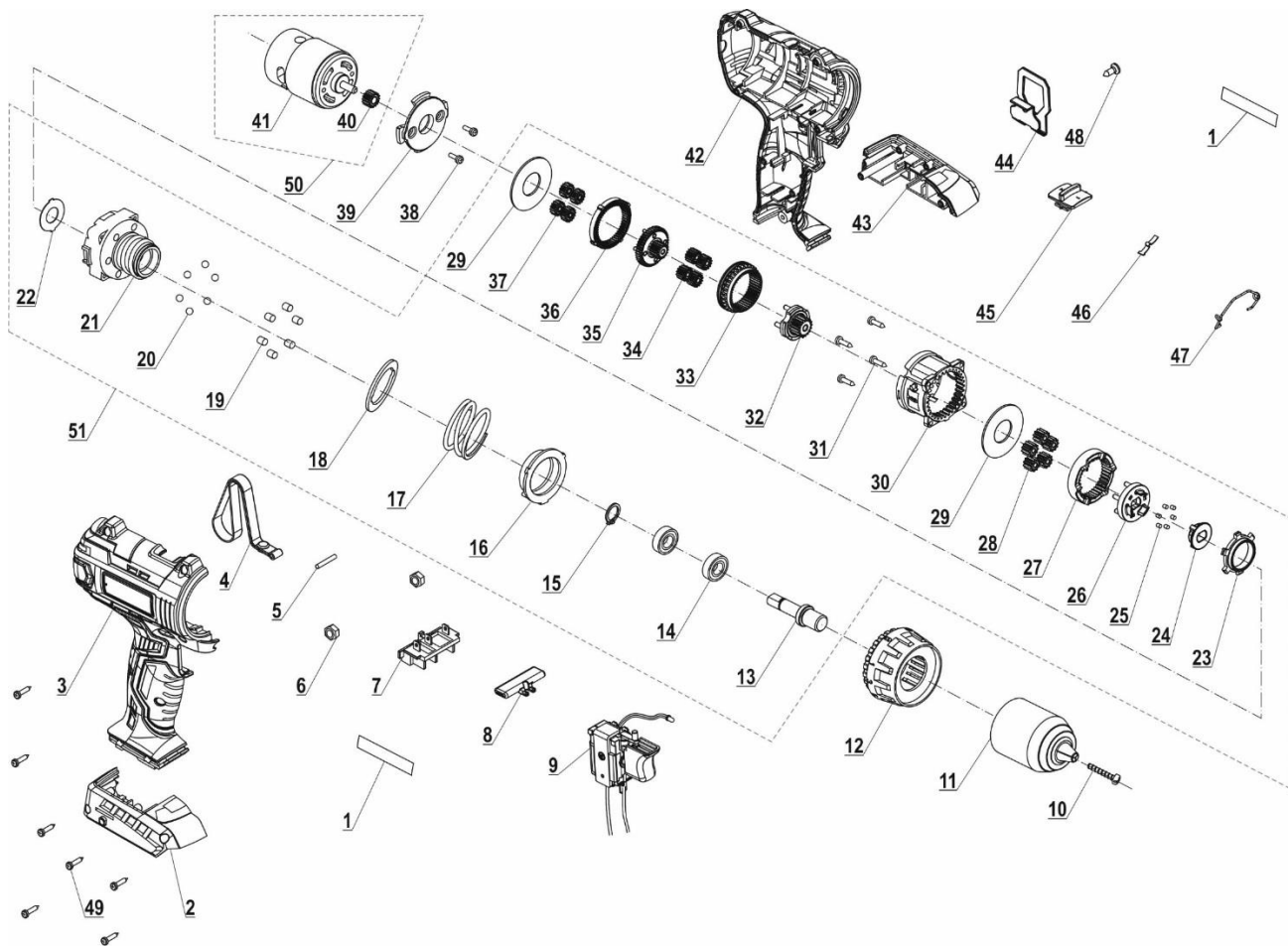

B

Opis Zastosowanych Piktogramów/ Popis Použitých Piktogramů/ Opis Používaných Piktogramov/ Panaudotų Piktogramų Aprašymas/ Lietoto Piktogrammu Apraksts/ Az Alkalmazott Piktogramok Magyarázata / Descrierea Pictogramelor/ Opis uporabljenih piktogramov / Описание на използваните пиктограми / Опис використаних пиктограм

	Nakaz: przeczytaj instrukcję obsługi / Příkaz: přečtěte návod k obsluze / Příkaz: oboznámte sa s užívateľskou príručkou / Privaloma: perskaitykite aptarnavimo instrukciją / Norādījums: rūpīgi iepazīstieties ar lietotāja rokasgrāmatā sniegto informāciju / Utasítás: olvassa el az útmutatót / Ordre: avant l'usage lire le mode d'emploi / Indicación: leer el manual de instrucciones / Obligatoriu: citiți manualul de utilizare / Bevel: lees de gebruiksaanwijzing / Navodilo: preberite navodila za uporabo / Заповедта: прочетете ръководството за употреба / Заборона: прочитайте інструкцію з експлуатації
	Nakaz: stosować okulary ochronne/ Příkaz: používejte ochranné brýle / Příkaz: používajte ochranné okuliare / Privaloma: naudoti apsauginius akinius / Norādījums: nēsāiet aizsargacenes / Utasítás: viseljen védőszemüveget / Obligatoriu: folosiți ochelari de protecție / Previdnostni ukrepi: uporabljajte zaščitna očala / Предпазни мерки: използвайте предпазни очила / Застереження: використовуйте захисні окуляри
	Używać ochronników słuchu / používejte ochranu sluchu/ používať chrániče sluchu/ privaloma: naudoti apsauginius akinius/ lietojiet dzirdes aizsardzības līdzekļus/ utasítás: használjon fülvédőt/ trebuie să folosiți aparate pentru protecția auzului/ Nosite zaščitno za ušesa / Носете защита на ушите / Носить засоби захисту органів слуху

PL

Spis treści

1. Zdjęcia i rysunki
2. Opis urządzenia
3. Przeznaczenie urządzenia
4. Ograniczenia użycia
5. Dane techniczne
6. Przygotowanie do pracy
7. Włączanie urządzenia
8. Użytkowanie urządzenia
9. Bieżące czynności obsługowe
10. Części zamienne i akcesoria
11. Samodzielne usuwanie usterek
12. Kompletacja urządzenia, uwagi końcowe
13. Wykaz części do rysunku złożeniowego
14. Informacja dla użytkowników o pozbywaniu się urządzeń elektrycznych i elektronicznych
15. Karta gwarancyjna

Deklaracja Zgodności WE dołączona jest do urządzenia jako oddzielny dokument. W przypadku braku Deklaracji Zgodności WE prosimy o kontakt z Serwisem Dedra-Exim Sp. z o.o.
Ogólne warunki bezpieczeństwa zostały dołączone jako oddzielna broszura.

⚠ OSTRZEŻENIE. Przeczytać wszystkie ostrzeżenia ⚠
oznaczone symbolem wykrzyknika i wszystkie instrukcje.

⚠ UWAGA Urządzenie z linii SAS+ALL zostało zaprojektowane do pracy tylko z ładowarkami i akumulatorami linii SAS+ALL. Akumulator Li-Ion i ładowarka nie stanowią wyposażenia zakupionego urządzenia i należy nabyć je oddzielnie. Stosowanie akumulatorów i ładowarek innych niż dedykowanych do urządzenia jest zabronione.

2. Opis urządzenia

Rys.A: 1. Uchwyt wiertarski szybkiego mocowania, 2. Głowica wkrętarki, 3. Pokrętko momentu obrotowego, 4. Przełącznik zmiany biegu, 5. Obudowa 6. Przełącznik zmiany kierunku obrotów, 7. Włącznik główny, 8. Oświetlenie LED.

3. Przeznaczenie urządzenia

Urządzenie jest produktem zaprojektowanym do wkręcania i wiercenia w metalach, ceramicznych materiałach budowlanych, wszelkiego typu drewnach, materiałach drewnopochodnych jak: sklejka, płyty wiórowe, itp. odpowiednio do jej wymiarów. Urządzenia wyposażone są w: układ szybkiego zatrzymania wrzeciona w przypadku przecięcia oraz mechanizm ograniczania siły dokręcania. Elektronarzędzie może współpracować z wieloma końcówkami roboczymi spełniając wiele funkcji (np. pozwala precyzyjnie dokręcać różnego rodzaju śruby i wkręty). Sposób postępowania szczegółowo opisano w dalszej części Instrukcji.
Dopuszcza się wykorzystanie urządzenia w pracach remontowo-budowlanych, warsztatach naprawczych, w pracach amatorskich przy równoczesnym przestrzeganiu warunków użytkowania i dopuszczalnych warunków pracy, zawartych w instrukcji obsługi.

4. Ograniczenia użycia

Urządzenie może być użytkowane tylko zgodnie z zamieszczonymi poniżej "Dopuszczalnymi warunkami pracy". System mocowania przystosowany jest do współpracy z narzędziami wyposażonymi w chwyt walcowy lub sześciokątny (Opis w części "Zalecane narzędzia"). Samowolne zmiany w budowie mechanicznej i elektrycznej, wszelkie modyfikacje, czynności obsługowe nie opisane w Instrukcji Obsługi będą traktowane za nieprawne i powodują natychmiastową utratę Praw Gwarancyjnych. Użytkowanie elektronarzędzia niezgodne z przeznaczeniem lub Instrukcją Obsługi spowoduje natychmiastową utratę Praw Gwarancyjnych.

DOPUSZCZALNE WARUNKI PRACY
S1 praca ciągła
Zakres temperatur ładowania akumulatorów 10 - 30 °C

5. Dane techniczne

Model urządzenia	DED7041
Napięcie pracy	18 V
Uchwyt wiertarski: zakres chwytu	0-13 [mm]
Prędkość obrotowa	0-450 / 0-1750 [obr/min]
Max. moment obrotowy	50 [Nm]
Ilość nastaw momentu obrotowego	19+1

Poziom drgań mierzony na rękojeści	4,347 [m/s ²]
Niepewność pomiaru KD	1,5 [m/s ²]
Emisja hałasu:	
Poziom ciśnienia dźwięku LPA	79 [dB(A)]
Poziom mocy dźwięku LWA	90 [dB(A)]
Niepewność pomiarowa KLPa, KLWA	5 [dB(A)] / 5 [dB(A)]
Masa (z ładowarką)	2,3 [kg]
Światło robocze	LED

Informacja na temat hałasu i drgań.
Emisja hałasu została określona zgodnie z EN 62841-2-1, wartości podano powyżej w tabeli.

Hałas może spowodować uszkodzenie słuchu, podczas pracy zawsze należy używać środków ochrony słuchu!

Wartość łączona drgań a_h oraz niepewność pomiaru określono zgodnie z normą EN 62841-1 i podano w tabeli

Deklarowana wartość emisji hałasu została zmierzona zgodnie ze standardową metodą badania i może być wykorzystana do porównania jednego urządzenia z drugim. Podany powyżej poziom emisji hałasu może być również wykorzystywany do wstępnej oceny narażenia na hałas.

Poziom hałasu podczas rzeczywistego użytkowania elektronarzędzia może się różnić od zadeklarowanych wartości w zależności od sposobu użycia narzędzi roboczych, w szczególności od rodzaju obrabianego przedmiotu oraz od konieczności określenia środków mających na celu ochronę operatora. Aby dokładnie oszacować narażenia w rzeczywistych warunkach użytkowania, należy wziąć pod uwagę wszystkie części cyklu operacyjnego, obejmujące także okresy, gdy urządzenie jest wyłączone lub gdy jest ono włączone ale nie jest używane do pracy.

6. Przygotowanie do pracy

⚠ UWAGA Urządzenie stanowi część linii SAS+ALL, dlatego, aby z niego skorzystać, należy skompletować zestaw, składający się z urządzenia, akumulatora i ładowarki. Stosowanie innych akumulatorów i ładowarek jest zabronione.

Urządzenie powinno być użytkowane, w miejscu dobrze oświetlonym. Włącznik znajduje się w rękojeści urządzenia. Silnik napędowy pracuje tak długo, jak długo naciskamy na włącznik. W czasie posługiwania się elektronarzędziem należy przyjąć taką pozycję, aby nie przewrócić się w czasie pracy.

7. Włączanie urządzenia

Urządzenie zasilane jest z akumulatora o napięciu 18V. Naładowany akumulator wsuwamy w prowadnicę w rękojeści aż zadziała zatrask uchwytu. Urządzenie jest gotowe do pracy.

Elektronarzędzie wyposażone jest w uchwyt wiertarski szybkiego mocowania i przeznaczone jest do współpracy z narzędziami o chwycie walcowym lub sześciokątnym. Nie należy mocować narzędzi o chwycie innym niż wymienione (np. typu SDS).

Włącznik urządzenia znajduje się w rękojeści elektronarzędzia. Lekkie naciśnięcie uruchamia małe obroty a zwiększony nacisk powoduje wzrost prędkości obrotowej wrzeciona urządzenia (do wartości maksymalnej). Nad włącznikiem znajduje się przełącznik zmiany kierunku obrotów. Przesunięty w skrajne położenia powoduje zmianę kierunku obrotów, a ustawiony w położeniu centralnym powoduje zablokowanie włącznika, uniemożliwiając przypadkowe uruchomienie.

Tuż za uchwytem wiertarskim w osi obrotu znajduje się pokrętko nastawu momentu obrotowego (siły dokręcania). Na pokrętkę zaznaczono rosnącymi liczbami rosnące wartości nastaw momentu obrotowego (siły dokręcania). W górnej części narzędzia znajduje się dwu-położeniowy przełącznik biegu. Służy do przełączania biegu wrzeciona. Narzędzie posiada dwa biegi: 1 bieg w zakresie prędkości 0 - 450 obr/min, 2 bieg w zakresie prędkości 0 - 1750 obr/min.

⚠ UWAGA Próby pracy bez obciążenia należy wykonywać tylko wtedy, kiedy elektronarzędzie jest skierowane w dół.

8. Użytkowanie urządzenia

Funkcja: wkręcanie

Wkręcanie wkrętów. Ustawić pierścień regulacyjny na najmniejszą wartość, a następnie zamocować w uchwycie wiertarskim końcówkę do mocowania bitów (do uchwytu wsuwamy część sześciokątną). Pierścień regulujący moment zadziałania sprzęgła przekręcamy w prawo w kierunku najmniejszych wartości. Po włożeniu odpowiedniej końcówki wkręcamy wkręt. Jeżeli siła dokręcania jest za mała (sprzęgło zadziała przed wkręceniem się wkrętu) należy przerwać pracę i przestawić pierścień na wyższą wartość, dokręcić wkręt. Zwiększanie siły należy powtarzać, aż wkręt znajdzie się we właściwym miejscu, tzn. łeb wkrętu znajdzie się minimalnie poniżej powierzchni materiału. Kolejno wkręcane wkręty będą dokręcane z tą samą siłą.

Odkręcanie wymaga przestawienia przełącznika kierunku obrotów na obroty lewe. Pokrętko funkcji przekręcamy w lewo (wartości maksymalne, albo pozycja wierceń). Dla funkcji dokręcania zaleca się ustawienie przełącznika biegów w położenie 1 biegu tj w zakresie 0 - 450 obr/min.

Funkcja: wiercenie (bez udaru)

Pokrętko funkcji ustawić w pozycji wiercenie. Zamocować wiertło w uchwycie wiertarskim. Wiertła o średnicy do 5 mm wymagają większych prędkości obrotowych. Wiercenie rozpoczynać od małych prędkości obrotowych. Kiedy wiertło nieco się zagłębi w otworze zwiększyć prędkość. Dla średnic wiertel do 5 mm stosować najwyższe prędkości obrotowe.

UWAGA Upewnić się, czy w strefie wiercenia nie ma przewodów elektrycznych pod napięciem, rur, innych przewodów infrastruktury budynku mieszkalnego.

Jeżeli istnieje podejrzenie, lub też zlokalizujemy przewody w pobliżu strefy wiercenia należy bezwzględnie odłączyć obwody od sieci zasilającej. W czasie intensywnego użytkowania wiertarko-wkrętarki zasobnik z akumulatorem może się rozgrzewać do temperatury ok 40°C. Nie stanowi to żadnego zagrożenia.

UWAGA W przypadku nagrzania się akumulatora powyżej 40°C, należy przerwać pracę i odczekać do ostygnięcia akumulatora.

Nadmierne nagrzanie się akumulatora może grozić jego awarią. Dla funkcji wiercenie zaleca się ustawienie przełącznika biegów w położenia 2 biegu tj. w zakresie 0 - 1750 obr/min.

9. Biezące czynności obsługi

Regularnie oczyszczać całe elektronarzędzie, szczególnie uwagę poświęcając na oczyszczenie otworów wentylacyjnych elektronarzędzia.

Unikać ładowania akumulatora bezpośrednio po intensywnym użytkowaniu. Ze względu na zjawisko rozładowywania nie należy przechowywać akumulatora kompletnie rozładowanego, ponieważ może się wtedy rozładować poniżej poziomu krytycznego i ulec trwałemu uszkodzeniu.

Akumulator nieużywany należy przechowywać więc częściowo naładowany (do ok. 40%). Doładowywać akumulator zanim się całkowicie rozładuje. Baterie przechowywać w temperaturach 10-30°C. Przechowywany w niskich temperaturach szybciej traci pojemność.

Ładowanie akumulatora opisane jest w instrukcji do akumulatora i ładowarki z linii SAS+ALL.

UWAGA Miejsce przechowywania urządzenia powinno być niedostępne dla dzieci.

W razie konieczności wysyłki wkrętarki do serwisu celem dokonania naprawy, należy zabezpieczyć ją przed przypadkowym uszkodzeniem mechanicznym oraz wysunąć baterie z gniazda ładowarki

Sposób demontażu akumulatora

W celu demontażu akumulatora, należy chwycić wiertarko-wkrętarkę za rękkość, a następnie wcisnąć przycisk zwalniający znajdujący się w przedniej/bocznej części baterii. Wysunąć akumulator z rękkości wiertarko-wkrętarki. W celu zamontowania akumulatora, należy wsunąć akumulator w rękkość wiertarko-wkrętarki, a następnie docisnąć aż do zadziałania zatrzasku uchwytu.

Zamocowanie, wymiana narzędzia roboczego

Po zamocowaniu narzędzia należy upewnić się czy narzędzie robocze zostało prawidłowo zamocowane: ułożyć elektronarzędzie poziomo, spróbować wysunąć zamocowaną końcówkę. Jeżeli nie daje się wysunąć zostało prawidłowo zamocowane.

Konserwacja urządzenia

Konserwacja obejmuje czynności obsługowe wkrętarki wraz z osprzętem tj. akumulatorem i ładowarką.

UWAGA Nigdy nie należy prowadzić prac konserwacyjnych urządzenia podłączonego do źródła zasilania.

Może to spowodować poważne obrażenia ciała lub porażenie prądem. Przed przystąpieniem do czynności konserwacyjnych akumulator należy wysunąć z gniazda wkrętarki.

Konserwacja wkrętarki polega na utrzymaniu w należytym czystości wszystkich jego elementów niezbędnych do normalnej pracy. Do czyszczenia nie wolno stosować żadnych rozpuszczalników gdyż może to spowodować nieodwracalne zniszczenie obudowy i innych elementów wykonanych z tworzywa sztucznego. Akumulatora nie wolno czyścić wodą gdyż może to spowodować zwarcie wewnętrzne prowadzące do trwałego uszkodzenia.

10. Części zamienne i akcesoria

Zalecane akcesoria

Wiertarko-wkrętarkę z linii SAS+ALL można wyposażać w każdy akumulator i ładowarkę z linii SAS+ALL oraz każde narzędzie (końcówkę roboczą) z chwytem walcowym lub sześciokątnym przystosowane są do współpracy ze wszystkimi ogólnie dostępnymi amatorskimi i profesjonalnymi wiertłami (do wierceń w drewnie, betonie i metalach), końcówkami do wkręcania, różnorodnego typu przystawkami itp. Prosimy uprzejmie stosować się do zaleceń producenta końcówek roboczych.

W celu zakupu części zamiennych i akcesoriów należy skontaktować się z Serwisem Dedra-Exim. Dane kontaktowe znajdują się na stronie 1 instrukcji. Przy zamawianiu części zamiennych prosimy podać numer PARTII umieszczony na tabliczce znamionowej oraz numer części z rysunku złożeniowego. W okresie gwarancyjnym naprawy dokonywane są na zasadach podanych w Karcie Gwarancyjnej. Reklamowany produkt prosimy przekazać do naprawy w miejscu zakupu (sprzedawca zobowiązany jest przyjmując reklamowany produkt), lub przesłać do Serwisu Centralnego DEDRA - EXIM. Prosimy uprzejmie dołączyć kartę gwarancyjną wystawioną przez Importera.

Bez tego dokumentu naprawa będzie traktowana jako pogwarancyjna. Po okresie gwarancyjnym naprawy wykonuje Serwis Centralny. Uszkodzony produkt należy przesłać do Serwisu (koszty wysyłki pokrywa użytkownik).

11. Samodzielne usuwanie usterek

UWAGA Przed przystąpieniem do samodzielnego usuwania usterek należy odłączyć urządzenie od zasilania.

PROBLEM	PRZYCZYNA	ROZWIĄZANIE
Wiertarko-wkrętarka nie działa	Uszkodzony włącznik Rozładowany akumulator Źle zamontowany akumulator	Przekazać urządzenie do serwisu Naładować akumulator Zamocować poprawnie
Wiertarko-wkrętarka rusza z trudem	Rozładowany akumulator Przekroczone dopuszczalne parametry pracy	Naładować prawidłowo akumulator Zmniejszyć obciążenie elektronarzędzia
Silnik przegrzewa się	Zapchane otwory wentylacyjne Przekroczone dopuszczalne parametry pracy Zbyt duży docisk narzędzia	Oczyścić otwory Wyłączyć elektronarzędzie, odłożyć pracę na czas całkowitego ostygnięcia wiertarko-wkrętarki Zmniejszyć obciążenie elektronarzędzia

12. Kompletacja urządzenia, uwagi końcowe

Kompletacja: 1. Wiertarko-wkrętarka – 1 sztuka

13. Wykaz części do rysunku złożeniowego

DED7041

LP	Nazwa części	LP	Nazwa części
1	Oznakowanie urządzenia	26	Podstawa mechanizmu blokady wrzeciona
2	Obudowa część prawa	27	Bieźnia
3	Obudowa część prawa	28	Element przekładni planetarnej
4	Pasek	29	Uszczelka
5	Klin	30	Korpus przekładni
6	Nakrętka	31	Wkręt ST3*13-F
7	Zatrząsk akumulatora	32	Koło słoneczne przekładni obiegowej
8	Przełącznik obrotów	33	Bieźnia
9	Włącznik	34	Element przekładni planetarnej
10	Śruba	35	Koło słoneczne przekładni obiegowej
11	Uchwyt wiertarski	36	Bieźnia
12	Pokrętko nastawy sprzęgła	37	Element przekładni planetarnej
13	Wrzeciono	38	Śruba
14	łożysko 699ZZ	39	Uchwyt silnika
15	Pierścień $\phi 8$ ring	40	Koło zębate silnika
16	Tuleja gwintowana	41	Silnik
17	Sprężyna	42	Obudowa lewa
18	Uszczelka	43	Obudowa część lewa
19	Sworzeń	44	Zaczep
20	Kulka stalowa	45	Przełącznik biegów
21	Korpus przekładni	46	Błaszka
22	Uszczelka	47	Sprężyna
23	Mocowanie blokady wrzeciona	48	Wkręt M4*12F
24	Blokada wrzeciona	49	Wkręt ST3*13-F
25	Trzpień blokady wrzeciona		

14. Informacja dla użytkowników o pozbywaniu się urządzeń elektrycznych i elektronicznych

(dotyczy gospodarstw domowych)



Przedstawiony symbol umieszczony na produktach lub dołączonej do nich dokumentacji informuje, że niesprawnych urządzeń elektrycznych lub elektronicznych nie można wyrzucać razem z odpadami bytowymi. Prawidłowe postępowanie w razie konieczności utylizacji, powtórnego użycia lub odzysku podzespołów polega na przekazaniu urządzenia do wyspecjalizowanego punktu zbiórki, gdzie będzie przyjęte bezpłatnie. Informacji o lokalizacji miejsc zbiórki zużytego sprzętu udzielają władze lokalne np. na swoich stronach internetowych.

Prawidłowa utylizacja urządzenia umożliwia zachowanie cennych zasobów i uniknięcie negatywnego wpływu na zdrowie i środowisko, wynikające z możliwości obecności w sprzęcie niebezpiecznych: substancji, mieszanin oraz części składowych.

Nieprawidłowa utylizacja odpadów zagrożona jest karami przewidzianymi w odpowiednich przepisach lokalnych.

Użytkownicy w krajach Unii Europejskiej: W razie konieczności pozbycia się urządzeń elektrycznych lub elektronicznych, prosimy skontaktować się z najbliższym punktem sprzedaży lub z dostawcą, którzy udzielią dodatkowych informacji.

Pozbywanie się odpadów w krajach poza Unią Europejską: Taki symbol dotyczy tylko krajów Unii Europejskiej. W razie potrzeby pozbycia się niniejszego produktu prosimy skontaktować się z lokalnymi władzami lub ze sprzedawcą celem uzyskania informacji o prawidłowym sposobie postępowania.

Karta gwarancyjna

na

Wiertarko-wkrętarka

Nr katalogowy: DED7041 nr partii:

(zwane dalej Produktem)

Data zakupu Produktu:

Pieczęć sprzedawcy

Data i podpis sprzedawcy:

Oświadczenie Użytkownika:

Potwierdzam, że zostałem poinformowany o warunkach gwarancji oraz skutkach nieprzestrzegania wytycznych zawartych w Instrukcji obsługi i karcie gwarancyjnej. Warunki niniejszej gwarancji są mi znane, co potwierdzam własnoręcznym podpisem:

.....

Data i miejsce

.....

Podpis Użytkownika

I. Odpowiedzialność za Produkt:

1. Gwarant – Dedra Exim Sp. z o.o. z siedzibą w Pruszkowie, adres: ul. 3 Maja 8, 05-800 Pruszków, KRS 0000062517, Sąd Rejonowy dla m.st. Warszawy w Warszawie, XIV Wydział Gospodarczy Krajowego Rejestru Sądowego, NIP 527-020-49-33, kapitał zakładowy: 100 980.00 zł.

2. Na warunkach określonych w niniejszej karcie gwarancyjnej Gwarant udziela gwarancji na Produkt, pochodzący z dystrybucji Gwaranta.

3. Odpowiedzialność z tytułu gwarancji obejmuje tylko wady powstałe z przyczyn tkwiących w Produkcie w momencie jego wydania Użytkownikowi.

4. Z tytułu gwarancji Użytkownik, uzyskuje prawo do bezpłatnej naprawy Produktu, o ile wada ujawniła się w okresie gwarancji. Sposób naprawy Produktu (metoda wykonania naprawy) zależy od decyzji Gwaranta. W przypadku stwierdzenia przez Gwaranta braku możliwości naprawy Gwarant zastrzega sobie prawo wymiany wadliwego elementu albo całego Produktu na wolny od wad, obniżenia ceny Produktu lub odstąpienia od umowy.

5. W stosunku do Użytkownika, który nie jest konsumentem w rozumieniu ustawy z dnia 23 kwietnia 1964r. Kodeks cywilny, odpowiedzialność odszkodowawcza Gwaranta za szkody wynikające z niniejszej gwarancji i/lub w związku z jej zawarciem i wykonywaniem, bez względu na tytuł prawny, jest ograniczona maksymalnie do wysokości wartości wadliwego Produktu.

II. Okres gwarancji:

Elementy Produktu	Czas trwania ochrony gwarancyjnej
DED7041	36 miesięcy, licząc od daty zakupu Produktu uwidocznionej w niniejszej karcie gwarancyjnej

III. Warunki skorzystania z gwarancji:

1. Przedstawienie przez Użytkownika wypełnionej karty gwarancyjnej Produktu oraz uprawdopodobnienie przez Użytkownika okoliczności zakupu Produktu, np. poprzez przedstawienie paragonu, faktury, itd. W celu sprawnego przeprowadzenia reklamacji zaleca się aby Użytkownik przekazał wraz z Produktem do reklamacji wszystkie elementy określone w „Kompletacji urządzenia” zawartej w Instrukcji obsługi.

2. Stosowanie się przez Użytkownika do zaleceń zawartych w Instrukcji obsługi i karcie gwarancyjnej.

3. Gwarancja obejmuje tylko obszar Rzeczypospolitej Polskiej i UE.

4. Gwarancja nie obejmuje wad Produktu powstałych w szczególności na skutek:

a. Nieprzestrzegania przez Użytkownika warunków określonych w Instrukcji obsługi, w szczególności w zakresie prawidłowej eksploatacji, konserwacji i czyszczenia;

b. Zastosowania przez Użytkownika środków czyszczących lub konserwujących niezgodnych z Instrukcją obsługi;

c. Nieodpowiedniego przechowywania i transportu Produktu przez Użytkownika;

d. Samowolnych zmian i/lub przeróbek Produktu przez Użytkownika, które nie były uzgadniane z Gwarantem;

e. Zastosowania przez Użytkownika w Produkcie materiałów eksploatacyjnych niezgodnych z Instrukcją obsługi.

f. Użytkownik, który nie jest konsumentem w rozumieniu ustawy z dnia 23 kwietnia 1964r. Kodeks cywilny, traci gwarancję na Produkt, w którym:

g. numery seryjne, oznaczenia dat i tabliczki znamionowe zostały usunięte, zmienione lub uszkodzone przez Użytkownika;

h. plomby zostały uszkodzone przez Użytkownika lub noszą ślady manipulacji Użytkownika.

5. Uwaga! Czynności związane z codzienną obsługą Produktu, wynikające m.in. z Instrukcji obsługi Użytkownik wykonuje we własnym zakresie i na swój koszt.

IV. Procedura reklamacyjna:

1. W przypadku stwierdzenia nieprawidłowej pracy Produktu, przed dokonaniem zgłoszenia reklamacyjnego należy upewnić się czy wszystkie czynności określone w szczególności w Instrukcji obsługi zostały wykonane w sposób prawidłowy.

2. Zgłoszenie reklamacji zaleca się dokonać niezwłocznie, najlepiej w terminie 7 dni od daty zauważenia wady Produktu. Użytkownik, który nie jest konsumentem w rozumieniu ustawy z dnia 23 kwietnia 1964r. Kodeks cywilny traci uprawnienia wynikające z niniejszej gwarancji w przypadku niezgłoszenia reklamacji w terminie 7 dni.

3. Zgłoszenie reklamacji można dokonać m.in. w punkcie zakupu Produktu, w serwisie gwarancyjnym lub pisemnie na adres: Dedra Exim Sp. z o.o., ul. 3 Maja 8, 05-800 Pruszków.

4. Użytkownik może złożyć reklamację przy wykorzystaniu formularza dostępnego na stronie internetowej www.dedra.pl. („Formularz zgłoszenia reklamacji z tytułu gwarancji”).

5. Adresy serwisów gwarancyjnych dla poszczególnych krajów dostępne są na stronie www.dedra.pl. W przypadku braku serwisu gwarancyjnego dla danego kraju zgłoszenia reklamacyjne z tytułu gwarancji zaleca się kierować na adres: Dedra Exim Sp. z o.o. ul. 3 Maja 8, 05-800 Pruszków (Polska).

6. Mając na uwadze bezpieczeństwo Użytkownika zakazuje się korzystania z wadliwego Produktu.

7. Uwaga! Korzystanie z wadliwego Produktu jest niebezpieczne dla zdrowia i życia Użytkownika.

8. Wykonanie obowiązków wynikających z gwarancji nastąpi w terminie 14 dni roboczych, licząc od dnia dostarczenia reklamowanego Produktu przez Użytkownika.

9. Przed dostarczeniem wadliwego Produktu do reklamacji zaleca się jego oczyszczenie. Reklamowany Produkt zaleca się dokładnie zabezpieczyć przed uszkodzeniami w transporcie (zaleca się dostarczyć reklamowany Produkt w oryginalnym opakowaniu).

10. Okres gwarancji ulega przedłużeniu o czas, w ciągu którego wskutek wady Produktu objętego gwarancją Użytkownik nie mógł z niego korzystać.

Gwarancja nie wyłącza, nie ogranicza, ani nie zawiesza uprawnień Użytkownika wynikających z przepisów o rękojmi za wady rzeczy sprzedanej.

PL

Zgodnie z art. 13 ust. 1 i ust. 2 rozporządzenia Parlamentu Europejskiego i Rady (UE) 2016/679 z dnia 27 kwietnia 2016 r. w sprawie ochrony osób fizycznych w związku z przetwarzaniem danych osobowych i w sprawie swobodnego przepływu takich danych oraz uchylenia dyrektywy 95/46/WE (dalej: „RODO”) informujemy

1. Administratorem Twoich danych osobowych podanych w formularzu jest DEDRA-EXIM sp. z o.o. z siedzibą w Pruszkowie, ul. 3 Maja 8, 05-800 Pruszków (dalej: „Administrator”).

2. Twoje dane będą przetwarzane wyłącznie w celu przeprowadzenia procedury gwarancyjnej urządzenia zgodnie art. 6 ust. 1 lit. b ogólnego rozporządzenie o ochronie danych (dalej: „RODO”) Podanie danych jest dobrowolne, ale konieczne do przeprowadzenia procedury gwarancyjnej.

3. Twoje dane będą przetwarzane przez okres rozpatrywania przeprowadzenia procedury gwarancyjnej oraz w celach archiwizacyjnych w razie konieczności obrony przed ewentualnymi roszczeniami wobec Administratora nie dłużej niż do momentu ich przedawnienia.

4. Twoje dane mogą być ujawniane wyłącznie podmiotom przetwarzającym dane na rzecz administratora na podstawie pisemnej umowy powierzenia przetwarzania danych osobowych świadczącym m.in. usługi serwisu technicznego, hostingu lub obsługi strony internetowej, obsługi IT, firmie kurierskiej. Dostawcy Administratora zobowiązani są do zapewnienia zabezpieczenia danych i spełnienia wymogów obowiązującego prawa związanego z ochroną danych osobowych i nie mogą wykorzystywać powierzonych danych osobowych do innych celów niż te, które są określone w umowie z Administratorem.

5. Twoje dane nie będą przetwarzane w sposób zautomatyzowany w tym również w formie profilowania oraz nie będą przekazywane do państwa trzeciego/organizacji międzynarodowej.

6. Posiadasz prawo dostępu do treści swoich danych oraz prawo ich sprostowania, usunięcia, ograniczenia przetwarzania, prawo do przenoszenia danych, prawo wniesienia sprzeciwu, w dowolnym momencie.

7. W wszelkich sprawach związanych z przetwarzaniem Twoich danych osobowych przez Administratora możesz skontaktować się pod adresem e-mail: daneosobowe@dedra.pl;

8. Masz prawo wniesienia skargi do wniesienia skargi do organu właściwego do spraw ochrony danych osobowych;

Obsah

1. Fotografie a nákresy

2. Popis zařízení

3. Určení zařízení

4. Omezení použití

5. Technické údaje

6. Příprava k práci

7. Zapnutí zařízení

8. Používání zařízení

9. Běžné servisní činnosti

10. Náhradní díly a příslušenství

11. Svépomocné odstraňování poruch

12. Kompletace zařízení

13. Informace pro uživatele o likvidaci elektrických a elektronických zařízení

14. Záruční list

Všeobecné bezpečnostní podmínky byly přiloženy jako samostatná příručka.

ES prohlášení o shodě je přiloženo k zařízení jako samostatný dokument. Pokud bude ES prohlášení o shodě chybět, kontaktujte servis Dedra-Exim Sp. z o.o.

VAROVÁNÍ. Přečtěte si všechna upozornění označená symbolem a všechny pokyny.

Nedodržení níže uvedených upozornění a bezpečnostních pokynů může vést k úrazu elektrickým proudem, požáru nebo vážným zraněním. Uložte všechna upozornění a pokyny pro pozdější použití.

POZOR Zařízení řady SAS+ALL bylo navrženo k použití pouze s nabíječkami a akumulátory řady SAS+ALL.

Akumulátor Li-Ion a nabíječka nejsou součástí zakoupeného zařízení a je třeba je zakoupit zvlášť. Používání akumulátorů a nabíječek jiných než doporučených pro zařízení bude mít za následek ztrátu záručních nároků.

2. Popis zařízení

POZOR Obr. A: 1. Rychloupínací vrtací sklíčidlo, 2. Hlava vrtáčky, 3. Knoflík kroučicího momentu, 4. Přepínač změny rychlosti, 5. Kryt 6. Přepínač změny směru otáček, 7. Hlavní spínač, 8. LED osvětlení.

3. Určení zařízení

Zařízení je určeno pro zašroubování, vyšroubování a vrtání kovu, keramických stavebních materiálů, dřeva, materiálů napodobujících dřevo: překližky, dřevotřísky atp. podle jejich rozměrů. Zařízení je vybaveno funkcí rychlého zastavení vřetene při přetížení a mechanismem regulace uťahovací síly. Elektronářadí může spolupracovat s mnoha pracovními nástroji a plnit tak mnoho funkcí (např. umožňuje přesně uťahovat různé šrouby a vruty). Způsob postupu je podrobně popsán v další části návodu.

Zařízení můžete používat při stavebně-renovačních pracích, v servisech, pro hobby použití se současným dodržováním podmínek používání a přípustných provozních podmínek uvedených v návodu k obsluze.

4. Omezení použití

Zařízení můžete používat pouze v souladu s níže uvedenými „Přípustnými provozními podmínkami“. Upevňovací systém je přizpůsoben spolupráci s nástroji vybavenými válcovým nebo šestihřanným sklíčidlem (Popis v kapitole „Doporučené nástroje“). Svěpomocné změny mechanické a elektrické konstrukce, veškeré úpravy a servisní činnosti nepopsané v návodu k obsluze se budou považovat za protizákonné a způsobí okamžitou ztrátu záručních nároků. Používání v rozporu s určením nebo v rozporu s návodem k obsluze způsobí okamžitou ztrátu záručních nároků a prohlášení o shodě ztratí platnost.

PŘÍPUSTNÉ PRACOVNÍ PODMÍNKY

S1 nepřetržitá práce

Teplotní rozsah nabíjení akumulátorů 10–30 °C

5. Technické údaje

Model zařízení	DED7041
Provozní napětí	18 V
Vrtací sklíčidlo: rozsah upnutí	0-13 [mm]
Rychlost otáčení	0-450 / 0-1750 [ot/min]
Max. kroučicí moment	50 [Nm]
Počet nastavení kroučicího momentu	19+1
Úroveň vibrací měřená na rukojeti	4,347 [m/s ²]
Nejistota měření KD	1,5 [m/s ²]
Emise hluku:	
Hladina akustického tlaku LPA	79 [dB(A)]
Hladina akustického výkonu LWA	90 [dB(A)]
Nejistota měření KLPA, KLWA	5 [dB(A)] / 5 [dB(A)]
Hmotnost (s nabíječkou)	2,3 [kg]
Pracovní světlo	LED

Informace o hluku a vibracích.

Společná hodnota vibrací a_h a nejistoty měření byly stanoveny v souladu s norou EN 62841-1-2-1 a uvedeny v tabulce

Emise hluku byly stanoveny podle EN 62841-1, hodnoty jsou uvedeny v tabulce výše.

POZOR Hluk může způsobit poškození sluchu, při práci vždy používejte prostředky ochrany sluchu!

Deklarovaná hodnota emise hluku byla změněna v souladu se standardní metodou zkoušení a může se používat pro porovnání jednoho zařízení s druhým. Výše uvedená hladina emisí hluku se může také používat pro předběžné posouzení expozice na hluk.

Hladina hluku při skutečném používání elektrického nářadí se může lišit od deklarovaných hodnot v závislosti na použití pracovních nástrojů, zejména na druhu obráběného předmětu a na nutnosti určení ochranných prostředků pro uživatele. Abyste přesně odhadli expozici ve skutečných podmínkách používání, zohledněte všechny části provozního cyklu, zahrnující také dobu, kdy je zařízení vypnuto nebo když je zapnuto, ale nepoužívá se.

6. Příprava k práci

POZOR Zařízení je součástí řady SAS+ALL, pokud jej chcete používat, zkompletujte sadu skládající se ze zařízení, akumulátoru a nabíječky. Nepoužívejte jiné akumulátory a nabíječky.

Zařízení používejte na dobře osvětleném místě. Spínač se nachází na rukojeti zařízení. Motor pracuje tak dlouho, jak dlouho bude stlačen spínač. Při používání elektronářadí zaujměte takový postoj, abyste se nepřevrátili při práci.

7. Zapnutí zařízení

Zařízení je napájeno z akumulátoru s napětím 18 V. Nabíjený akumulátor zasuňte do vodící lišty v rukojeti, až zapadne západka úchyty. Zařízení je připraveno k práci.

Elektronářadí je vybaveno rychloupínacím vrtacím držákem a určeno pro součinnost s nářadím s válcovým nebo šestihřanným sklíčidlem. Neupevňujte nářadí do jiného sklíčidla, než je uvedeno (např. typu SDS).

Spínač zařízení se nachází v rukojeti elektronářadí. Lehké stisknutí spouští pomalé otáčky a zvýšený přítlak způsobuje zvýšení rychlosti otáčení vřetena zařízení (na maximální hodnotu). Nad spínačem se nachází přepínač změny směru otáček. Přesunutí do krajní polohy způsobí změnu směru otáček a nastavený ve středu zablokuje spínač a znemožní tak náhodné spuštění.

Ohled na vrtací držákem v ose otočení se nachází knoflík pro nastavení kroučicího momentu (utahovací síly). Na knoflíku jsou označeny vzestupnými čísly rostoucí hodnoty nastavení kroučicího momentu (utahovací síly). V horní části nářadí se nachází dvoupolohový přepínač rychlosti. Slouží k přepínání rychlosti vřetene. Nářadí má dvě rychlosti: 1. rychlost v rozsahu rychlosti 0–450 ot./min, 2. rychlost v rozsahu rychlosti 0–1750 ot./min.

Zkoušku práce bez zatížení proveďte pouze tehdy, když máte elektronářadí nasměrováno dolů.

8. Používání zařízení

Funkce: zašroubování

Zašroubování vrutů. Seřizovací kroužek nastavte na nejmenší hodnotu a pak do vrtacího sklíčidla namontujte nástroj pro upevnění bitů (do sklíčidla zasuňte šestihřannou část). Kroužek seřizující okamžik aktivace spojky otočte doprava ve směru nejmenších hodnot. Po vložení vhodného nástroje zašroubojte vrut. Pokud je uťahovací síla příliš malá (spojka se aktivuje před zašroubováním vrutu) přerušte práci a nastavte kroužek na vyšší hodnotu, utáhněte vrut. Sílu zvyšujte, až bude vrut na správném místě, tzn. hlava vrutu bude minimálně pod povrchem materiálu. Další zašroubované vruty utahujte se stejnou silou.

Pro vyšroubování přepněte přepínač směru otáček na levé otáčky. Knoflík funkce otočte vlevo (maximální hodnoty nebo poloha vrtání). Pro funkci uťahování přepněte přepínač rychlosti do polohy 1. rychlosti, tj. v rozsahu 0–450 ot./min.

Funkce: vrtání (bez přiklepu)

Knoflík funkce nastavte do polohy vrtání. Upevněte vrták ve vrtacím sklíčidle. Vrtáky o průměru 5 mm vyžadují vyšší rychlost otáček. Začněte vrtat s nízkou rychlostí otáček. Když se vrták trochu zahloubí do otvoru, zvýšte rychlost. Pro vrtáky s průměrem do 5 mm používejte vyšší rychlost otáček.

POZOR Ujistěte se, že v prostoru vrtání nejsou elektrické kabely pod napětím, trubky a jiné části konstrukce obytné budovy. Pokud máte podezření nebo najdete v prostoru vrtání vodiče, bezpodmínečně je odpojte od napájecí sítě.

Při intenzivním používání vrtacího šroubováku se může zásobník s akumulátorem zahřívát na teplotu asi 40 °C. Nepředstavuje to žádné nebezpečí. Po ukončení vrtání vytáhněte vrták ze sklíčidla.

POZOR Při zahřátí akumulátoru nad 40 °C přerušte práci a nechte akumulátor vychladnout. Nadměrné zahřátí akumulátoru může způsobit poruchu.

Pro funkci vrtání přepněte přepínač rychlosti do polohy 2. rychlosti, tj. v rozsahu 0–1750 ot./min.

9. Běžné servisní činnosti

Pravidelně čistěte celé elektronářadí, zvláštní pozornost věnujte čištění větracích otvorů elektronářadí.

Akumulátor nenabíjejte přímo po intenzivním používání. Vzhledem k jevu vybití neuchovávejte akumulátor zcela vybitý, protože pak se může vybit pod kritickou úroveň a trvale se poškodit.

Nepoužívaný akumulátor tedy uchovávejte částečně nabitý (asi na 40 %). Akumulátor dobíjejte, než se zcela vybit. Baterie uchovávejte při teplotách 10–30 °C.

Uchovávaný při vysokých teplotách rychleji ztrácí kapacitu

Nabíjení akumulátoru je popsáno v návodu akumulátoru a nabíječky řady SAS+ALL.

POZOR Místo uchování zařízení musí být nepřístupné pro děti.

Budete-li muset zaslat šroubovák do servisu k opravě, zabezpečte jej proti náhodnému mechanickému poškození a vyjměte baterie ze schránky nabíječky.

Způsob demontáže akumulátoru

Pokud chcete demontovat akumulátor, uchopte vrtací šroubovák za rukojeť a pak stiskněte tlačítko uvolňující baterii umístěnou v přední části. Vysuňte akumulátor z rukojeti vrtacího šroubováku. Pokud chcete namontovat akumulátor, vsuňte akumulátor do rukojeti vrtacího šroubováku a pak přitlačte, až zapadne západka držáku.

Upevnění, výměna pracovního nástroje

Po připevnění nářadí se ujistěte, že pracovní nástroj je správně upevněn: elektronářadí položte naplocho, zkusíte vysunout upevněný nástavec. Pokud se nedá vysunout, je správně upevněno.

Údržba zařízení

Údržba zahrnuje servis vrtacího šroubováku společně s příslušenstvím, tj. akumulátorem a nabíječkou

POZOR Nikdy neprovádějte údržbu zařízení připojeného k napájecí síti. Může to vést k vážnému tělesnému úrazu nebo úrazu elektrickým proudem. Před zahájením údržby nabíječku vypněte, odpojte síťovou zástrčku ze síťové zásuvky a akumulátor vysuňte ze zásuvky vrtacího šroubováku.

Údržba vrtacího šroubováku spočívá v udržení náležité čistoty a všech jeho součástí nezbytných pro normální provoz. K čištění nepoužívejte žádná rozpouštědla, protože to může způsobit nevratné zničení krytu a jiných částí vyrobených z plastu.

Akumulátor nečistěte vodou, protože to může způsobit vnitřní zkrat a trvalé poškození.

10. Náhradní díly a příslušenství

Doporučené příslušenství

Vrtací šroubovák řady SAS+ALL můžete vybavit každým akumulátorem a nabíječkou řady SAS+ALL a každým nástrojem (pracovním nástavcem) s

válcovým nebo šestihřanným upnutím přizpůsobeným spolupráci se všemi běžně dostupnými amatérskými a profesionálními vrtáky (pro vrtání do dřeva, betonu a kovu), nástavci pro zašroubování, různými typy nástavců atp. Dodržujte prosím pokyny výrobce týkající se pracovních nástavců. Chcete-li zakoupit náhradní díly a příslušenství, kontaktujte servis Dedra-Exim. Kontaktní údaje jsou uvedeny na 1. straně návodu. Při objednávání náhradních dílů uveďte SÉRIOVÉ číslo zařízení uvedené na výkonovém štítku. Popište poškozený díl a uveďte přibližné datum zakoupení zařízení. Opravy v záruční době se provádějí podle podmínek uvedených v záručním listu. Reklamovaný výrobek odevzdejte k opravě na místě zakoupení (prodejce je povinen převzít reklamovaný výrobek) nebo zašlete do centrálního servisu DEDRA-EXIM. Přiložte záruční list vystavený firmou dovozcem. Oprava bez tohoto dokumentu se bude považovat za pozáruční. Opravy po záruční době provádí centrální servis. Poškozený výrobek zašlete do servisu (náklady na zaslání hradí uživatel).

11. Svépomocné odstraňování poruch

POZOR Než se pokusíte vyřešit problémy sami, odpojte zařízení od napájení

PROBLÉM	PŘÍČINA	ŘEŠENÍ
Vrtací šroubovák nefunguje	Poškozený spínač	Zařízení odevzdejte do servisu
	Vybitý akumulátor	Akumulátor nabijte
	Špatně namontovaný akumulátor	Namontujte správně
Vrtací šroubovák se těžce rozbíhá	Vybitý akumulátor	Nabijte správně akumulátor
	Překročené přípustné provozní parametry	Snižte zatížení elektronářadí
Motor se přehřívá	Ucpané větrací otvory	Vyčistěte otvory
	Překročené přípustné provozní parametry	Elektronářadí vypněte, práci odložte, než vrtací šroubovák úplně vychladne
	Příliš silný přítlak nářadí	Snižte zatížení elektronářadí

12. Kompletace zařízení, závěrečné poznámky

Kompletace: 1. Vrtací šroubovák – 1 kus

13. Informace pro uživatele o likvidaci elektrických a elektronických zařízení

(týká se domácností)



Symbol uvedený na výrobcích nebo v průvodní dokumentaci označuje, že vadné elektrické nebo elektronické zařízení nesmí být likvidováno společně s domovním odpadem. Pokud potřebujete zlikvidovat, znovu použít nebo využít součástky, je správné je odnést na specializované sběrné místo, kde je příjem zdarma. Informace o umístění sběrných míst pro použitá zařízení poskytují místní orgány, např. na svých internetových stránkách.

Správnou likvidací zariadenia je možné šetriť cenné zdroje a zabránit negativným vplyvom na zdravie a životné prostredie v dôsledku novej prítomnosti nebezpečných látok, zmesí a komponentov v zariadení. Za nesprávnou likvidáciu odpadu hrozí sankce podľa príslušných miestnych predpisů.

Uživatelé v zemích EU: Pokud potřebujete zlikvidovat elektrické nebo elektronické zařízení, obraťte se na nejbližší prodejní místo nebo na svého dodavatele, který vám poskytne další informace.

Likvidace v zemích mimo Evropskou unii: Tento symbol se vztahuje pouze na země Evropské unie. Pokud si přejete tento výrobek zlikvidovat, obraťte se na místní úřady nebo prodejce, aby vám sdělil správný způsob likvidace.



Záruční list Pro

Katalogové číslo:

Sériové číslo:

(dále jen výrobek)

Datum zakoupení výrobku:

Razítko prodávajícího:

Datum a podpis prodávajícího:

Prohlášení uživatele:

Potvrzuji, že jsem byl seznámen se záručními podmínkami a důsledky nedodržování pokynů uvedených v návodu k obsluze a záručním listu. Se záručními podmínkami souhlasím, což potvrzuji vlastnoručním podpisem:

.....
datum a místo

.....
podpis uživatele

I. Odpovědnost za výrobek:

1. **Ručitel** – DEDRA EXIM Sp. z o.o. se sídlem v Pruszkowie, adresa: ul. 3 Maja 8, 05-800 Pruszków, KRS 0000062517, Obvodní soud pro hl. město Varšavu ve Varšavě, XIV. Hospodářský odbor Celostátního soudního rejstříku, DIČ 527-020-49-33, Základní kapitál: 100 980,00 zł.

2. Podle podmínek stanovených v tomto záručním listu ručitel poskytuje záruku na výrobek, pocházející z distribuce ručitele.

3. Záruční odpovědnost za vady se týká pouze vad vzniklých z příčin tkvících ve výrobku v okamžiku jeho vydání uživateli.

4. Uživatel má nárok na bezplatnou záruční opravu výrobku, pokud vada byla zjištěna v záruční době. Provedení opravy výrobku (způsob opravy) závisí na

rozhodnutí ručitele. Pokud ručitel nemůže provést opravu, vyhrazuje si právo na výměnu vadné součásti nebo celého výrobku za bezvadný, snížení ceny výrobku nebo odstoupení od smlouvy.

5. Vůči uživateli, který není spotřebitelem ve smyslu zákona ze dne 23. dubna 1964 občanský zákoník, je odpovědnost Ručitele za škody vyplývající z této záruky a/nebo v souvislosti s jejím uzavřením a plněním, bez ohledu na právní titul, omezena maximálně do výše hodnoty vadného výrobku.

II. Záruční doba:

Součásti výrobku, na které se vztahuje záruka	Doba trvání záruční ochrany
DED7041	36 měsíců, počítáno od data nákupu výrobku uvedeného v tomto záručním listu

III. Podmínky uplatňování záruky:

1. Předložení vyplněného záručního listu pro výrobek a doložení okolností nákupu výrobku, např. předložení paragonu, faktury atd. Pro správné vyřízení reklamace se doporučuje, abyste společně s výrobkem předali všechny součásti stanovené v kapitole „Kompletace“ výrobku uvedené v návodu k obsluze.
2. Dodržování pokynů uvedených v návodu k obsluze a záručním listu.
3. Záruka platí pouze na území Polska a EU.

IV. Záruka se nevztahuje na vady výrobku vzniklé zejména v následku:

1. Nedodržování podmínek stanovených v návodu k obsluze, zejména v rozsahu správného provozování, údržby a čištění;
2. Používání čisticích nebo ošetřovacích prostředků v rozporu s návodem k obsluze;
3. Nevhodného skladování a přepravování výrobku;
4. Svépomocných změn a/nebo úpravy výrobku, které nebyly dohodnuty s ručitelem;
5. Používání ve výrobku provozních materiálů v rozporu s návodem k obsluze.

Uživatel, který není spotřebitelem ve smyslu zákona ze dne 23. dubna 1964 občanský zákoník, ztratí záruku na výrobek, na kterém:

1. odstranil, změnil nebo poškodil sériová čísla, označení údajů a výkonové štítky;
2. plochy zůstaly uszkodzone przez Użytkownika lub noszą ślady manipulacji Użytkownika.

Upozornění! Činnosti spojené s každodenní obsluhou výrobku, vyplývající mj. z návodu k obsluze, provádí uživatel ve vlastní režii a na své náklady.

V. Postup při reklamaci:

1. V případě zjištění nesprávného provozu výrobku se před nahlášením reklamace ujistěte, že jste provedli správně všechny činnosti podrobně popsané v návodu k obsluze.
2. Reklamaci nahlaste ihned, nejlépe do 7 dnů od data zjištění vady výrobku.
3. Uživatel, který není spotřebitelem ve smyslu zákona ze dne 23. dubna 1964 občanský zákoník, ztratí nárok na uplatnění záruky v případě nenahlášení reklamace do 7 dnů.
4. Reklamaci můžete nahlásit mj. v místě zakoupení výrobku, v záručním servisu nebo písemně na adresu: DEDRA EXIM Sp. z o.o., ul. 3 Maja 8, 05-800 Pruszków.
5. Reklamaci můžete nahlásit prostřednictvím formuláře dostupného na stránkách www.dedra.pl. („Formulář pro nahlášení reklamace“). Adresy záručních servisů v jednotlivých státech jsou dostupné na stránkách www.dedra.pl. Pokud v daném státě není uveden servis, reklamační formulář zašlete na adresu: DEDRA EXIM Sp. z o.o., ul. 3 Maja 8, 05-800 Pruszków (Polska).
6. Z bezpečnostních důvodů je zakázáno používat vadný výrobek. Upozornění!!! Používání vadného výrobku ohrožuje zdraví a život uživatele.
7. Povinnosti vyplývající ze záruky budou splněny do 14 pracovních dnů, počítáno ode dne doručení reklamovaného výrobku.
8. Vadný výrobek před odevzdáním do servisu vyčistěte. Reklamovaný výrobek důkladně zabezpečte proti poškození při přepravě (doporučuje se předat reklamovaný výrobek v originálním obalu).
9. Záruční doba se prodlužuje o dobu, během níž uživatel z důvodu vady výrobku, na kterou se vztahuje záruka, nemohl výrobek používat.
10. Záruka nevylučuje, neomezuje ani nepozastavuje nároky uživatele vyplývající z ručení za vady prodané věci.

CZ

V souladu s čl. 13 odst. 1 a 2 nařízení Evropského parlamentu a Rady (EU) 2016/679 ze dne 27. dubna 2016 o ochraně fyzických osob v souvislosti se zpracováním osobních údajů a o volném pohybu těchto údajů a o zrušení směrnice 95/46/ES Vás informujeme, že:

1. Správce vašich osobních údajů uvedených ve formuláři je DEDRA-EXIM sp. z o.o. se sídlem v Pruszkowie, ul. 3 Maja 8, 05-800 Pruszków (dále jen: „Správce“).

2. Vaše údaje budou zpracovávány pouze pro účely provedení reklamačního řízení zařízení podle čl. 6 odst. 1 písm. b) obecného nařízení o ochraně osobních údajů (dále jen: „GDPR“) Poskytnutí údajů je dobrovolné, ale nezbytné k provedení reklamačního řízení.

3. Vaše údaje budou zpracovávány po dobu posouzení provedení reklamačního řízení a pro účely archivace v případě potřeby obrany proti eventuálním nárokům vůči Správci, nejdéle však do okamžiku jejich promlčení.

4. Vaše údaje mohou být zpřístupněny pouze subjektům, které zpracovávají údaje pro Správce na základě písemné smlouvy o pověření zpracováním osobních údajů, poskytujícím mj. technický servis, hosting nebo údržbu webových stránek, IT servis, kurýrní služby. Dodavatelé Správce jsou povinni zajistit ochranu údajů a splnit požadavky platného zákona souvisejícího s

ochranou osobných údajů a nesmí využívat svěřené osobní údaje pro jiné účely než ty, které jsou uvedeny ve smlouvě se Správcem.

5. Vaše údaje nebudou zpracovávány automatizovaným způsobem, včetně profilování, a nebudou předávány do třetí země / mezinárodní organizaci.

6. Máte právo na přístup ke svým údajům a právo na jejich opravu, výmaz, omezení zpracování, právo na přenositelnost údajů, právo kdykoli vznést námitku.

7. Ve všech záležitostech souvisejících se zpracováním vašich osobních údajů Správcem nás můžete kontaktovat na e-mailové adrese: daneosobowe@dedra.pl.

8. Máte právo podat stížnost u úřadu příslušného pro ochranu osobních údajů.

Preklad originálneho návodu

SK

Obsah

1. Obrázky a výkresy
2. Opis zariadenia
3. Zamýšľané použitie zariadenia
4. Obmedzenie používania
5. Technické parametre
6. Príprava na prácu/používanie
7. Zapínanie zariadenia
8. Používanie zariadenia
9. Priebežné obslužné činnosti
10. Náhradné diely a príslušenstvo
11. Samostatné odstraňovanie porúch a problémov
12. Diely zariadenia
13. Informácia pre používateľov o likvidovaní elektrických a elektronických zariadení
14. Záručný list

Všeobecné bezpečnostné podmienky sú pripojené ako osobitná brožúra.

Vyhľadanie o zhode ES je k zariadeniu pripojené ako samostatný dokument. V prípade, ak chýba Vyhlásenie o zhode CE, obráťte sa na servis Dedra-Exim Sp. z o.o.

⚠ UPOZORNENIE. Prečítajte si všetky upozornenia označené symbolom a všetky pokyny.

Nedodržanie nasledujúcich bezpečnostných upozornení a bezpečnostných pokynov môže spôsobiť zásah elektrickým prúdom, požiar, alebo vážne poranenie.

Zachovajte všetky upozornenia a návod pre budúce použitie.

⚠ POZOR Zariadenie zo série SAS+ALL je navrhnuté a vyrobené na používanie iba s nabíjačkami a akumulátormi série SAS+ALL.

Li-Ion akumulátor a nabíjačka nie sú súčasťou súpravy kúpeného zariadenia, ale sa kupujú osobitne. V prípade použitia iných akumulátorov a nabíjačiek než tie, ktoré sú určené pre dané zariadenie, udelená záruka výrobcu prestáva platiť.

2. Opis zariadenia

obr. A: 1. Rýchlopínacie vrtáčkové skľučovadlo, 2. Hlavica skrutkovača, 3. Koliesko nastavenia krútiaceho momentu, 4. Prepínač zmeny rýchlosti, 5. Plášť 6. Prepínač zmeny smeru otáčok, 7. Hlavný zapínač, 8. LED osvetlenie.

3. Zamýšľané použitie zariadenia

Zariadenie je výrobok, ktorý je navrhnutý a vyrobený na zaskrutkovanie, odskrutkovanie a vrtanie do kovov, keramických stavebných materiálov, všetkých drevených materiálov a materiálov na báze dreva, takých ako: preglejka, drevotrieska ap. príslušne podľa rozmerov. Zariadenie má nasledovné moduly: systém rýchleho zastavenia vretena v prípade preťaženia a mechanizmom obmedzovania sily ťahovania. Elektronáradie sa môže používať s rôznymi pracovnými koncovkami, pričom môže mať rôzne funkcie (napr. umožňuje precízne doťahovať rôzne typy skrutiek). Spôsob používania zariadenia je podrobne opísaný v ďalších častiach príručky.

Zariadenie je určené na používanie pri rekonštrukčno-stavebných prácach, v dielnach a v servisoch, pri amatérskych prácach, pričom musia byť dodržané podmienky používania a prípustné prevádzkové podmienky, ktoré sú uvedené v používateľskej príručke.

4. Obmedzenie používania

Zariadenie sa môže používať iba v súlade s pokynmi, ktoré sú uvedené v „Povolených prevádzkových podmienkach“. Systém upevnenia umožňuje pripájať zariadenia s valcovými alebo šesťhrannými koncovkami (opis je uvedený v časti "Odporúčané náradie"). Žiadnym spôsobom nezasahujte a nemeňte mechanickú konštrukciu a elektrické prvky zariadenia, dodržiavajte pokyny uvedené v používateľskej príručke, v opačnom prípade okamžite prestáva platiť udelená záruka výrobcu a vyhlásenie o zhode. Elektronáradie sa musí používať v súlade s jeho účelom a v súlade s Návodom na používanie, v opačnom prípade sa automaticky a okamžite stratí udelená záruka.

PRÍPUSTNÉ PREVÁDZKOVÉ PODMIENKY

S1 Neustála práca

Rozsah teploty nabíjania akumulátorov od +10 do +30 °C.

5. Technické parametre

Model zariadenia	DED7041
Pracovné napätie	18 V
Vrtáčkové skľučovadlo: rozpätie uchopenia	0-13 [mm]
Uhlová rýchlosť	0-450 / 0-1750 [ot/min.]
Max. krútiaci moment	50 [Nm]
Počet nastavení krútiaceho momentu	19+1
Úroveň vibrácií meraná na rukoväti	4,347 [m/s ²]
Nepresnosť merania KD	1,5 [m/s ²]

Hlučnosť:	
Úroveň akustického tlaku LPA	79 [dB(A)]
Úroveň akustického tlaku (hľuku) LWA	90 [dB(A)]
Nepresnosť merania KPA, KWA	5 [dB(A)] / 5 [dB(A)]
Hmotnosť (s nabíjačkou)	2,3 [kg]
Pracovné osvetlenie	LED

Informácia o hluku a o vibráciách.

Sumárna hodnota vibrácií a_{hv} a nepresnosť merania boli určené podľa normy EN 62841-2-1 a sú uvedené v tabuľke

Emisia hluku bola určená podľa normy EN 62841-1, hodnoty sú uvedené vo vyššie uvedenej tabuľke.

Hluk môže spôsobiť poškodenie sluchu, počas práce vždy používajte náležitú ochranu sluchu!

Deklarovaná hodnota emisie hluku bola meraná štandardnou testovacou metódou a môže sa používať na porovnanie jedného náradia s iným. Vyššie uvedená úroveň emisie hluku sa tiež môže používať na vstupné hodnotenie vystavenia na hluk.

Úroveň hluku pri skutočnom používaní elektronáradia sa od vyhlásených hodnôt môže líšiť, v závislosti od spôsobu používania pracovných nástrojov, predovšetkým od typu obrábaného predmetu ako aj od nevyhnutnosti určenia prostriedkov, ktoré majú vplyv na ochranu operátora. Na presné hodnotenie vystavenia v skutočných podmienkach používania, musia sa zohľadniť všetky časti operačného cyklu, zahrňujú aj čas, keď je zariadenie vypnuté, alebo keď je zapnuté, ale sa nepoužíva.

6. Príprava na prácu/používanie

Zariadenie patrí do série výrobkov SAS+ALL, preto, aby ste ho mohli používať, musíte doplniť súpravu (komplet), ktorá sa skladá zo zariadenia, akumulátora a nabíjačky. Používanie iných akumulátorov a nabíjačiek je zakázané.

Zariadenie používajte na náležité osvetlenom mieste. Zapínač je umiestnený v rukoväti zariadenia. Hnací motor je spustený tak dlho, kým stláčate spúšť (zapínač). Počas práce s elektronáradiem zaujmite takú polohu, aby ste sa počas vykonávania práce neprevrátili.

7. Zapínanie zariadenia

Zariadenie je napájané z akumulátora s napätím 18 V. Nabitý akumulátor vsuňte do vodidla v rukoväti, kým sa akumulátor nezablokuje (počít charakteristický zvuk). Zariadenie je pripravené na použitie.

Elektronáradie je vybavené rýchlopínacím vrtáčkovým skľučovadlom, ktoré sa môže používať s nástrojmi s valcovými alebo so šesťhrannými stopkami. Nesmú sa používať nástroje s iným uchopením (napr. typu SDS).

Zapínač zariadenia je umiestnený v rukoväti elektronáradia. Lhkým stlačením sa spúšťajú pomalé otáčky, čím viac je vypínač stlačený, tým je uhlová rýchlosť vretena vyššia (až po maximálnu hodnotu). Nad zapínačom je umiestnený prepínač smeru otáčok. Keď je presunutý úplne vpravo alebo vľavo, je nastavený smer otáčok, keď je umiestnený v strede, zapínač je zablokovaný, čím sa predchádza, aby sa náradie samočinne spustilo.

Hneď za skľučovadlom sa v osi otáčania nachádza regulačné koliesko krútiaceho momentu (sily ťahovania). Na regulačnom prsteni sú zobrazené čísla, predstavujúce rastúce nastavenie krútiaceho momentu (sily ťahovania). V hornej časti náradia sa nachádzajú dvojpolohový prepínač rýchlosti. Služi na prepínanie rýchlosti vretena. Náradie má dve rýchlosti: 1 rýchlosť s rozsahom rýchlostí 0 - 450 ot/min., 2 rýchlosť s rozsahom rýchlostí 0 - 1750 ot/min.

⚠ POZOR Náradie bez zaťaženia môžete skúšať iba vtedy, keď je nasmerované dole.

8. Používanie zariadenia

Funkcia: skrutkovanie

Skrutkovanie skrutiek. Regulačný krúžok nastavte na najnižšej hodnote, a následne v skľučovadle upevnite koncovku na upevnenie bitov (do skľučovadla zasunite šesťhrannú stopku). Regulačné koliesko činného momentu spojky pretočte vpravo, smerom na najnižšie hodnoty. Keď vložíte požadovanú koncovku, zaskrutkujte skrutku. Ak je sila ťahovania príliš nízka (spojka sa aktivuje ešte pred úplným zaskrutkovaním skrutky), prerušte prácu a regulačný prsteň prestavte na vyššiu hodnotu, následne dokončite skrutkovanie. Silu zväčšujte dovtedy, kým nebude skrutka na požadovanom mieste, tzn. kým sa hlava skrutky nebude nachádzať v náležitej výške (napr. minimálne pod povrchom materiálu). Nasledujúce skrutky skrutkujte s takou istou (predtým nastavenou) silou.

Ak chcete skrutky vykrútiť, prestavte prepínač smeru otáčok na ľavé otáčky. Regulačný prsteň prekrúťte vľavo (na maximálnu hodnotu, alebo poloha vrtania). V prípade funkcie ťahovania odporúčame, aby ste prepínač rýchlosti nastavili na 1. rýchlosť, tzn. v rozsahu 0 - 450 ot/min.

Funkcia: vrtanie (bez príklepu)

Koliesko režimu práce nastavte na vrtanie. V skľučovadle upevnite vrták. Vrtáky s priemerom do 5 mm vyžadujú vyššie uhlove rýchlosti. Vrtanie začnite najprv od pomalšej uhlovej rýchlosti. Keď už vrták vyhlbi dostatočný otvor, otáčky zvýšte. Pre vrtáky s priemerom do 5 mm používajte najvyššie uhlove rýchlosti.

⚠ POZOR Uistite sa, či na mieste, v ktorom chcete vrtáť, nie sú elektrické káble pod napätím, rúry, iné rozvodny či používaná infraštruktúra. Ak podozrievate, alebo ste už v blízkosti miesta vrtania detegovali káble, musíte ich bezpodmienečne odpojiť od el. napätia. Pri intenzívnom používaní vrtacieho skrutkovača zásobník s akumulátorom sa môže nahriať až na teplotu cca +40 °C. Nepredstavuje to žiadne riziko.

⚠ POZOR Ak sa akumulátor zohreje nad +40°C, prerušte prácu a počkajte, kým akumulátor dostatočne nevychladne. Ak sa akumulátor zohreje príliš silno, môže sa poškodiť.

V prípade funkcie vrtania odporúčame, aby ste prepínač rýchlosti nastavili na 2. rýchlosť, vrtanie v rozsahu 0 - 1750 ot/min.

9. Priebežné obslužné činnosti

Pravidelne čistite celé elektronáradie, predovšetkým vyčistite ventiláčne otvory elektronáradia.

Akumulátor nenabíjajte hneď po intenzívnom používaní. Vzhľadom na charakteristické neustále vybíjanie akumulátorov (aj nezaťažených),

akumulátor nikdy nenechávajte úplne vybitý, pretože sa môže vybiť pod kritickú úroveň, následkom čoho sa trvalo poškodí.

Preto nepoužívajte akumulátory uchovávané čiastočne nabité (na cca 40 %). Akumulátor dobíte ešte predtým, ako sa úplne vybijie. Akumulátory uchovávané pri teplote v rozsahu od +10 do +30 °C. Akumulátory uchovávané pri nízkych teplotách rýchlejšie tratia svoju kapacitu.

Nabíjanie akumulátora je opísané v príručke akumulátora a nabíjačky série SAS+ALL.

POZOR Zariadenie musí byť skladované na mieste mimo dosahu detí.

Ak musíte skrutkovač poslať do servisu, napr. kvôli vykonaniu opravy, zabezpečte ho pred prípadným mechanickým poškodením počas prepravy a akumulátor odpojte od nabíjačky.

Spôsob demontáže akumulátora

Keď chcete akumulátor vybrať, vrtiaci skrutkovač uchopte za rukoväť, následne stlačte blokujúce tlačidlo nachádzajúce sa na prednej / bočnej strane batérie. Akumulátor vsuňte z rukoväte vrtacieho skrutkovača. Keď chcete vybrať akumulátor, vsuňte akumulátor do rukoväte vrtacieho skrutkovača, a následne ho zatlačte, až kým úplne nezapadne.

Upevnenie, výmena pracovného nástroja

Keď upevníte nástroj, skontrolujte, či je pracovný nástroj správne upevnený: elektronáradie postavte zvislo a skúste vytiahnuť upevnený pracovný nástroj (koncovku). Ak sa nedá vytiahnuť, je správne upevnený.

Údržba zariadenia

Štandardná údržba zahŕňa obslužné činnosti skrutkovača ako aj príslušenstva, tzn. akumulátora a nabíjačky.

POZOR Nikdy nevykonávajte žiadne servisné práce či údržbu, ak je zariadenie pripojené k el. napätiu. Môže to spôsobiť vážny úraz tela a môže dôjsť k zásahu el. prúdom. Predtým, než začnete vykonávať činnosti súvisiace s údržbou, odpojte akumulátor, tzn. vytiahnite akumulátor zo skrutkovača.

Podstatnou súčasťou údržby je udržiavanie v čistote náradia a všetky súčasti potrebné na vykonávanie normálnej práce. Na čistenie nepoužívajte žiadne riedidlá, pretože môže dôjsť k nezvratnému poškodeniu pláštia a iných plastových častí zariadenia.

Akumulátor sa nesmie čistiť vodou, pretože môže dôjsť k skratu vo vnútorných obvodoch, čím sa akumulátor trvalo poškodí.

10. Náhradné diely a príslušenstvo

Odporúčané príslušenstvo

Vrtiaci skrutkovač zo série SAS+ALL sa môže používať s každým akumulátorom a nabíjačkou zo série SAS+ALL, a s rôznymi nástrojmi (pracovnými koncovkami) s valcovou alebo šesťhrannou stopkou, môže sa používať so všetkými bežne dostupnými amatérskymi a profesionálnymi vrtákmi (na vrtanie do dreva, betónu a do kovu), skrutkovacími koncovkami (bitmi), s inými vhodnými koncovkami, adaptérmí ap. Bezpodmienečne dodržiavajte pokyny a odporúčania výrobcu používaných pracovných koncoviek.

Keď chcete kúpiť náhradné diely alebo príslušenstvo, kontaktujte servis Dedra-Exim. Kontaktné údaje sú uvedené na 1. strane príručky. Pri objednávaní náhradných dielov vždy uveďte číslo ŠARŽE/SÉRIE, ktoré je uvedené na výrobnom štítku, ako aj číslo dielu, ktoré je uvedené na schematickom nákrese zariadenia. Počas trvania záruky sú prípadné opravy vykonávané podľa zásad uvedených v záručnom liste. Reklamovaný výrobok odovzdajte na opravu v mieste nákupu (predajca je povinný prijať reklamovaný výrobok), alebo ho pošlite do centrálneho servisu DEDRA – EXIM. Pripojte záručný list vystavený importérom a kópiu dokladu o nákupe. Bez tohto dokumentu bude oprava vykonaná odplatne, ako pozáručná oprava. Po skončení záručnej lehoty opravy vykonáva centrálny servis. Poškodený výrobok pošlite do servisu (náklady na zásielku hradí užívateľ).

11. Samostatné odstraňovanie porúch a problémov

POZOR Skôr než sa pokúsite vyriešiť problémy sami, odpojte zariadenie od zdroja napájania

PROBLÉM	PRÍČINA	RIEŠENIE
Vrtiaci skrutkovač nefunguje	Poškodený zapínač	Zariadenie odovzdajte do servisu
	Vybitý akumulátor	Nabiť akumulátor
	Zle vložený akumulátor	Upevniť správne
Vrtiaci skrutkovač sa spúšťa veľmi ťažko	Vybitý akumulátor	Správne nabiť akumulátor
	Prekročené prípustné prevádzkové parametre	Znížiť zaťaženie elektronáradia
Motor sa prehrieva	Upchané vetracie otvory	Očistite otvory
	Prekročené prípustné prevádzkové parametre	Vypnúť elektronáradie, zastaviť prácu, kým vrtiaci skrutkovač úplne nevychladne.
	Príliš silné pritlačenie náradia	Znížiť zaťaženie elektronáradia

12. Diely zariadenia, záverečné poznámky

Diely a časti: 1. Vrtiaci skrutkovač – 1 ks



13. Informácie pre užívateľov k likvidácii elektrických alebo elektronických zariadení

(tykajúce sa domácností)

Symbol uvedený na výrobkoch alebo v sprievodnej

dokumentácii označuje, že chybné elektrické alebo elektronické zariadenia sa nesmú likvidovať spolu s domovým odpadom. Ak potrebujete zlikvidovať, opätovne použiť alebo zhodnotiť komponenty, správne je odovzdať ich na

špecializovanom zbernom mieste, kde ich prijímú bezplatne. Informácie o umiestnení zberných miest pre použitie zariadenia poskytujú miestne orgány, napr. na svojich webových stránkach.

Správnou likvidáciou zariadenia je možné šetriť cenné zdroje a zabrániť negatívnym vplyvom na zdravie a životné prostredie v dôsledku možnej prítomnosti nebezpečných látok, zmesí a komponentov v zariadení.

Za nesprávnu likvidáciu odpadu hrozia sankcie podľa príslušných miestnych predpisov.

Používatelia v krajinách EÚ: Ak potrebujete zlikvidovať elektrické alebo elektronické zariadenie, obráťte sa na najbližšie predajné miesto alebo na svojho dodávateľa, ktorý vám poskytne ďalšie informácie.

Likvidácia v krajinách mimo Európskej únie: Tento symbol sa vzťahuje len na krajiny Európskej únie. Ak chcete tento výrobok zlikvidovať, obráťte sa na miestne úrady alebo predajcu, ktorý vám poskytne informácie o správnom spôsobe likvidácie.

SK
Záručný list
na

Katalógové č.:

Číslo šarže:.....
(ďalej len **Výrobok**)

Dátum nákupu výrobku:

Pečiatka predajcu:

Dátum a podpis predajcu :

Vyhlasenie Užívateľa:

Potvrdzujem, že som bol oboznámený so záručnými podmienkami, ako aj s následkami nedodržiavania pokynov a odporúčaní, ktoré sú uvedené v užívateľskej príručke a v záručnom liste. Záručné podmienky sú mi známe, čo potvrdzujem vlastnoručným podpisom:

.....
dátum a miesto

.....
podpis Užívateľa

I. Zodpovednosť za Výrobok:

- Ručiteľ** - spoločnosť „DEDRA EXIM sp. z o.o.“ sídliaca v meste: Pruszków, na adrese: ul. 3 Maja 8, 05-800 Pruszków, Poľsko, zapísaná do obchodného registra pod číslom KRS 0000062517 vedenom oblasným súdom pre hlavné mesto Varšava vo Varšave, 14. ekonomické oddelenie Štátneho súdneho registra, IČ DPH: PL 5270204933, základné imanie: 100 980,00 PLN.
- Podľa podmienok stanovených týmto záručným listom Ručiteľ udeľuje záruku na Výrobok, pochádzajúci z distribúcie Ručiteľa.
- Zodpovednosť na základe záruky sa vzťahuje iba na chyby, ktoré vznikli následkom príčin nachádzajúcich sa vo Výrobku v momente jeho vydania Užívateľovi.
- Na základe záruky Užívateľ získava právo na bezplatnú opravu výrobku, ak sa chyba objaví počas trvania záručnej lehoty. Spôsob opravy Výrobku (metóda vykonania opravy) závisí od rozhodnutia Ručiteľa. V prípade, ak Ručiteľ uzná, že Výrobok sa nedá opraviť, Ručiteľ si vyhradzuje právo vymeniť chybný prvok alebo celý Výrobok na výrobok bez chýb, právo na zníženie ceny Výrobku alebo právo na odstúpenie od dohody.
- Voči Užívateľovi, ktorý nie je konzumentom v zmysle zákona z 23. apríla 1964 Občiansky zákonník, zodpovednosť Ručiteľa za škody vyplývajúce z tejto záruky a/alebo ktoré súvisia s jej uzatvorením a realizáciou, bez ohľadu na právny základ, je obmedzená maximálne do výšky hodnoty chybného Výrobku.

II. Záručná lehota:

Prvky Výrobku na ktoré sa vzťahuje záruka	Trvanie záručnej ochrany
DED7041	36 mesiacov od dňa nákupu Výrobku, ktorý je uvedený v tomto záručnom liste

III. Podmienky využitia záruky:

- Przedstawienie Užívateľ je povinný predstaviť vyplnený Záručný list výrobku, ako aj náležitý doklad o nákupe Výrobku, napr. predstavením pokladničného bloku, faktúry ap. Aby reklamačný proces prebiehal efektívne odporúčame, aby Užívateľ spolu s reklamovaným výrobkom doručil všetky prvky vymenované v kapitole užívateľskej príručky výrobku „Diely a časti“.
- Užívateľ je povinný dodržiavať pokyny a odporúčania uvedené v užívateľskej príručke a v záručnom liste.
- Záruka platí iba na území Poľskej republiky a členských štátov EÚ.

IV. Záruka sa nevzťahuje na chyby, ktoré vznikli (predovšetkým) následkom:

- Nedodržania podmienok určených v užívateľskej príručke, predovšetkým podmienok správneho používania, prevádzky, údržby a čistenia
- Použitia na čistenie alebo na údržbu nevhodných prípravkov, nezhodne s užívateľskou príručkou;
- Nevhodného uchovávanía a prepravy výrobku;
- Vykonalnia neautorizovaných zmien a/alebo iných zásahov do výrobku, na ktoré výrobca nevyjadril súhlas;
- Použitím vo výrobku/s výrobkom nevhodných prevádzkových materiálov, nezhodne s užívateľskou príručkou.

Uživatėl, ktorė nie je konzumentom v zmysle zázona z 23. aprila 1964 Občiansky zázonnik, stráca záručné práva na výrobok, v ktorom:

1. sériové čísla, označenia dátumov a výrobné štítky boli odstránené, zmenené alebo poškodené;

2. boli poškodené plomby alebo sú na nich viditeľné stopy manipulácie.

Pozor! Činnosti súvisiace s každodennou obsluhou výrobku, vyplývajúce medzi iným z uživatelskej príručky, Uživatėl vykonáva vlastnými silami a na vlastné náklady.

V. Reklamačná procedúra:

1. V prípade, ak Uživatėl objaví, že Výrobok nefunguje správne, ešte pred zložením reklamácie je povinný uistiť sa, či boli náležite vykonané všetky stanovené činnosti, predovšetkým tie uvedené v uživatelskej príručke.

2. Reklamácia musí byť podaná bezodkladne, najlepšie v priebehu 7 dní od dňa, v ktorom sa prejavila (objavila) chyba Výrobku. Uživatėl, ktorė nie je konzumentom v zmysle zázona z 23. aprila 1964 Občiansky zázonnik, stráca práva vyplývajúce z tejto záruky v prípade, ak reklamáciu nepodá v priebehu 7 dní od dňa, v ktorom sa prejavila (objavila) chyba Výrobku.

3. Reklamáciu môžete podať medzi inými na mieste, v ktorom ste výrobok kúpili, v záručnom servise alebo poštou na adresu: DEDRA EXIM sp. z o.o., ul. 3 Maja 8, 05-800 Pruszków, Poľsko.

4. Uživatėl môže podať reklamáciu prostredníctvom formulára, ktorė je dostupný na webovej stránke www.dedra.pl. („Formulár podania reklamácie na základe udelenej záruky“).

5. Adresy záručných servisov v jednotlivých štátoch sú zverejnené na webovej stránke www.dedra.pl. V prípade, ak v danom štáte sa nenachádza záručný servis, odporúčame reklamovaný výrobok doručiť na adresu: DEDRA EXIM sp. z o.o. ul. 3 Maja 8, 05-800 Pruszków, Poľsko.

6. Vzhľadom na bezpečnosť Uživatėla, nefunkčný (chybný) výrobok sa v žiadnom prípade nesmie používať.

Pozor!!! Používanie nefunkčného (chybného) výrobku je nebezpečné pre zdravie a život Uživatėlova.

7. Povinnosti vyplývajúce z udelenej záruke budú vyplnené v lehote 14 pracovných dní počítajúc od dňa doručenia reklamovaného Výrobku Uživatėlom.

8. Pred zaslaním reklamácie odporúčame reklamovaný Výrobok náležite očistiť. Odporúčame reklamovaný Výrobok dôkladne zabezpečiť pred prípadnými poškodeniami počas prepravy (reklamovaný Výrobok odporúčame doručiť v originálnom obale).

9. Záručná lehota sa predlžuje o čas, počas ktorého Uživatėl následkom chyby (nefunkčnosti) výrobku, na ktorú sa vzťahovala záruka, nemohol Výrobok používať.

10. Záruka nevyučuje, neobmedzuje a ani nepozastavuje právo Uživatėla (kupujúceho) na základe príslušných predpisov o ručení za chyby predanej veci.



SK

V súlade s článkom 17 ods. 1 a 2 nariadenia Európskeho parlamentu a Rady (EÚ) 2016/679 z 27. aprila 2016 o ochrane fyzických osôb pri spracúvaní osobných údajov a o voľnom pohybe takýchto údajov, ktorým sa zrušuje smernica 95/46/ES, vás informujeme

1. Správcom vašich osobných údajov, ktoré ste uviedli vo formulári, je spoločnosť „DEDRA-EXIM Sp. z o.o.“ so sídlom v meste Pruszków na adrese: ul. 3 Maja 8, 05-800 Pruszków, Poľsko (ďalej len: „Správca“).

2. Vaše osobné údaje budú spracúvané výhradne s cieľom realizácie záručnej procedúry zariadenia, a to v súlade s článkom 6 ods. 1 písmeno b) všeobecného nariadenia o ochrane údajov (ďalej len: „GDPR“). Uvedenie osobných údajov je dobrovoľné, avšak nevyhnutné na realizáciu záručnej procedúry.

3. Vaše osobné údaje budú spracúvané počas posudzovania a realizácie záručnej procedúry, ako aj na archívne účely v prípade potreby obhajoby pred prípadnými nárokmi a požiadavkami voči Správcovi, avšak nie dlhšie až do momentu premičania týchto nárokov a požiadaviek.

4. Vaše údaje môžu byť zverejnené výhradne len tým subjektom, ktoré spracúvajú tieto údaje v mene a pre Správca, a to na základe písomnej dohody o zverení spracúvania osobných údajov, tzn. firmy, ktoré okrem iného poskytujú technický servis, hostingové služby alebo služby obsluhy webových stránok, IT obsluhy, ako aj kuriérskym firmám. Dodávateľia Správca sú povinní zaručiť zabezpečenie údajov a splniť požiadavky platnej legislatívy ohľadne ochrany osobných údajov, a zverené osobné údaje nesmú byť používané na iné účely než tie, ktoré stanovuje dohoda uzatvorená so Správcom.

5. Vaše údaje nebudú spracúvané automatickým spôsobom, vrátane rôznych foriem profilovania, ani nebudú odovzdané do tretieho štátu/medzinárodnej organizácii.

6. Máte právo na prístup k vašim osobným údajom, ako aj právo na ich opravenie, doplnenie, odstránenie, obmedzenie spracúvania, prenesenie údajov, podanie námietky, a to v ľubovoľnej chvíli.

7. Vo všetkých záležitostiach, ktoré súvisia so spracúvaním vašich osobných údajov Správcom, môžete sa na Správca obrátiť písomne na e-mailovú adresu: daneosobowe@dedra.pl.

8. Máte právo podať sťažnosť príslušnému dozornému orgánu, ktorė zodpovedá za dohľad nad ochranou osobných údajov

Preklad originálneho návodu



Turinys

1. Nuotraukos ir schemas
2. Įrenginio aprašymas
3. Įrenginio paskirtis

4. Naudojimo apribojimai

5. Techniniai duomenys

6. Paruošimas darbui

7. Įrenginio įjungimas

8. Įrenginio naudojimas

9. Einamieji priežiūros veiksmai

10. Atsarginės dalys ir priedai

11. Savarankiškas gedimų šalinimas

12. Įrenginio komplektacija

13. Informacija vartotojams apie elektros ir elektroninių įrenginių utilizavimą

14. Garantinis lapas

Bendrosios saugos taisyklės buvo pridėtos prie instrukcijos kaip atskira brošiūra.

EB atitikties deklaracija pridedama prie įrenginio kaip atskiras dokumentas. Jei nebūtų EB atitikties deklaracijos, prašome susisiekti su „Dedra-Exim“ Sp. z o.o servisu.

⚠ ĮSPĖJIMAS Perskaityti visus įspėjimus pažymėtus simboliu ir visas instrukcijas. Žemiau pateiktų įspėjimų ir saugos nurodymų nesilaikymas, gali būti elektros smūgio, gaisro ar sunkių sužalojimų priežastimi.

⚠ DEMESIO Įrenginys iš „SAS+ALL“ linijos buvo suprojektuotas darbui tik su „SAS+ALL“

linijos įkrovikliais ir akumuliatoriais. Ličio jonų akumuliatorius ir įkroviklis neįeina į įrenginio komplektą, juos reikia įsigyti atskirai. Dėl kitų, nei rekomenduojami, akumuliatorių ir įkroviklių naudojimo yra anuluojamos garantinės teisės.

2. Įrenginio aprašymas

Pav. A: 1. Greito tvirtinimo griebtuvas, 2. Suktuvo galvutė, 3. Sukimosi momento reguliatorius, 4. Greičių keitimo perjungiklis, 5. Korpusas, 6. Sukimosi krypties perjungiklis, 7. Pagrindinis jungiklis, 8. LED apšvietimas

3. Įrenginio paskirtis

Įrenginys – tai produktas suprojektuotas sukimui ir grėžimui metaluose, keramikinėse statybinėse medžiagose, visų tipų medienoje, medienos dirbinuose (pvz. faneroje, medžio drožlių plokštėse ir pan.) pagal jų matmenis. Įrenginys turi greito suklio stabdymo sistemą, kuri suveikia perkrovimo metu, ir sukimo jėgos ribojimo mechanizmą. Elektros įrankis gali veikti su skirtingais darbiniais antgaliais (pvz. leidžia tiksliai užsukti skirtingo tipo varžtus ir sraigtus). Naudojimo būdas yra detaliai aprašytas tolesnėje instrukcijos dalyje. Leidžiama naudoti įrenginį remonto ir statybos darbuose, remonto servisuose, mėgėjiškuose darbuose, jei yra laikomasi naudojimo sąlygų ir leistinų darbo sąlygų, nurodytų Naudojimo instrukcijoje.

4. Naudojimo apribojimai

Įrenginys gali būti naudojamas tik pagal toliau esančias Leistinas darbo taisykles. Tvirtinimo sistema yra pritaikyta cilindrinėms arba šešiakampių antgalių naudojimui (Aprašymas skyriuje „Rekomenduojami įrankiai“). Savavališkas mechaninis ir elektros sandaros keitimas, bet kokios modifikacijos, priežiūros veiksmai, kurie nėra aprašyti Naudojimo instrukcijoje, bus laikomi neteisėtais, kurie nedelsiant anuluoja Atitikties deklaraciją ir Garantines teises. Naudojant elektros įrankį ne pagal paskirtį arba kitaip, negu yra nurodyta Naudojimo instrukcijoje, Garantinės teisės yra anuluojamos.

LEISTINOS DARBO SĄLYGOS
S1 nuolatinis darbas
Akumuliatorių krovimo temperatūrų diapazonas 10-30 oC

5. Techniniai duomenys

Įrenginio modelis	DED7041
Darbinė įtampa	18 V
Grąžto griebtuvas: diapazonas	0-13 [mm]
Sūkių skaičius	0-450/0-1750[sūk./min.]
Maks. sukimo momentas	50 [Nm]
Sukimo momento nustatymų skaičius	19+1
Vibracijų lygis ant rankenos	4,347 [m/s ²]
Matavimo paklaida KD	1,5 [m/s ²]
Triukšmo emisija:	
Garso slėgio lygis LPA	79 [dB(A)]
Garso galios lygis LWA	90 [dB(A)]
Matavimo paklaida KLPA, KLWA	5 [dB(A)] / 5 [dB(A)]
Svoris (su įkrovikliu)	2,3 [kg]
Darbinis apšvietimas	LED

Informacija apie triukšmą ir vibracijas.

Bendra vibracijų vertė ah ir matavimo paklaida buvo nustatytos pagal EN 62841-2-1 ir nurodytos lentelėje.

Triukšmo emisija buvo nustatyta pagal EN 62841-1, vertės yra nurodytos anksčiau esančioje lentelėje.

Triukšmas gali pažeisti klausą, darbo metu visuomet reikia naudoti klausos apsaugos priemones!

Deklaruojama triukšmo emisijos vertė buvo matuojama taikant standartinį tyrimo metodą, todėl gali būti naudojama lyginant skirtingus įrenginius. Nurodytas triukšmo emisijos lygis gali būti naudojamas vertinant pirmutinį triukšmo poveikį.

Realaus elektros įrankio naudojimo metu triukšmo lygis gali būti kitoks negu deklaruojamos vertės, tai priklauso nuo darbinį įrankių naudojimo būdo, ypač nuo apdirbamo daikto ir nuo priemonių, kurių tikslas yra operatoriaus apsauga. Norint tiksliai įvertinti pavojų realiomis darbo sąlygomis, reikia atkreipti dėmesį į visus operacinio ciklo etapus, įskaitant etapus, kuomet įrenginys yra išjungtas arba yra įjungtas, bet nėra naudojamas darbui.

6. Paruošimas darbui



Jrenginys yra „SAS+ALL“ linijos dalis, todėl norint juo pasinaudoti, reikia sukomplektuoti visą rinkinį, susidedantį iš jrenginio, akumulatoriaus ir įkroviklio.

Draudžiama naudoti kitus akumulatorius ir įkroviklius.

Jrenginys turi būti naudojamas gerai apšviestoje vietoje. Įjungiklis yra jrenginio rankenoje. Variklis veikia tiek ilgai, kiek ilgai spaudžiame įjungiklį. Naudojant elektros įrankį, reikia priimti tokią poziciją, kad darbo metu neįmanoma būtų apsisverti.

7. Įrenginio įjungimas

Įrenginio maitinimo elementas yra 18V įtampos akumulatorius. Įkrautą akumulatorių įdedame į lizdą rankenoje, kol suveiks fiksatorius rankenoje. Įrenginys paruoštas tolesniam darbui.

Elektros įrankis turi greito tvirtinimo griebtuvą, kuriame galima naudoti darbo įrankius su cilindriniais arba šešiakampiais antgaliais. Draudžiama tvirtinti įrankius su kitais, negu išvardyti, antgaliais (pvz. „SDS“ tipo).

Įrenginio įjungiklis yra elektros įrankio rankenoje. Lengvas paspaudimas įjungia nedidelius sukumus, stipresnis paspaudimas padidina suklio sukimosi greitį (iki maksimalios vertės). Virš įjungiklio yra sukimo krypties perjungiklis. Perstumtas į ribines padėtis jis perjungia sukimo kryptį, o nustatytas vidurinėje padėtyje užblokuoja įjungiklį, neleidždamas atsistkinti jį įjungti.

Toliau už gręžtuvo griebtuvo sukimosi ašyje yra sukimo momento (sukimo jėgos) reguliatorius. Ant reguliatoriaus didėjančiais skaičiais yra pažymėti augantys sukimo momento (sukimo jėgos) dydžiai. Viršutinėje įrankio dalyje yra dviejų padėčių greičio perjungiklis. Jis yra skirtas suklio greičio perjungimui. Įrankis turi du greičius: 1 greitis – 0-450 suk./min., 2 greitis – 0-1750 suk./min.

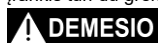

Darbo testus be apkrovos galima atlikti tik tuomet, kai elektros įrankis yra nukreiptas žemyn.

8. Įrenginio naudojimas

Funkcija: sukimas

Sraigto sukimas. Reguliavimo žiedu nustatyti mažiausią vertę, toliau griebtuve įtvirtinti įrankių tvirtinimo antgalį (į griebtuvą įdedame šešiakampę dalį). Sankabos suveikimo momentą reguliuojantį žiedą pasukame į dešinę mažiausiu verčių link. Įdėjus atitinkamą antgalį, įsukame sraigto. Jei sukimo jėga yra pernelyg maža (sankaba suveiks prieš atitinkamą sraigto įsisukimą), reikia nutraukti darbą, žiedo pagalba nustatyti didesnę vertę ir įsukti sraigto. Jėgos didinimą reikia kartoti, kol sraigtas neatsiras tinkamoje vietoje, t. y. sraigto galvutė nebus minimaliai žemiau medžiagos paviršiaus. Sekantys sraigatai bus įsukami su ta pačia jėga.

Norint išsukti, reikia perjungti sukimo kryptį į kairuosius sukumus. Funkcijos reguliatorių pasukame į kairę (maksimalios vertės arba gręžimo pozicija). Užsukimo funkcijai rekomenduojama nustatyti greičių perjungiklį 1 greičio pozicijoje, t. y. nuo 0 iki 450 suk./min.

Funkcija: gręžimas (be smūgių)

Funkcijos reguliatoriumi nustatyti gręžimą. Gražtą įtvirtinti griebtuve. Gražtai, kurių skersmuo yra iki 5 mm, reikalauja didesnių sukimo greičių. Gręžimą reikia pradėti nuo mažų sukimo greičių. Kai gražtas šiek tiek įsigilins į medžiagą, padidinti greitį. Naudojant gražtus, kurių skersmuo yra iki 5 mm, naudoti didžiausius greičius.



Įsitikinti, ar gręžimo zonoje nėra elektros laidų, vamzdžių ar kitų gyvenamojo pastato infrastruktūros elementų. Jei numanome arba rasime gręžimo zonoje laidus, reikia besaulygiškai juos atjungti nuo elektros tinklo.

Intensyviai naudojant suktuvą-gręžtuvą, rankena su akumulatoriumi gali įkaisti iki maždaug 40 °C temperatūros. Tai nesudaro jokio pavojaus.



Jei akumulatorius įkaistų daugiau nei 40°C, reikia nutraukti darbą ir palaukti, kol jis atvės. Dėl pernelyg didelio akumulatoriaus perkaitimo, jis gali sugesti.

Gręžimo funkcijai rekomenduojama nustatyti greičių perjungiklį 2 greičio pozicijoje, t. y. nuo 0 iki 1750 suk./min.

9. Einamieji priežiūros veiksmai

Reikia reguliariai valyti elektros įrankį, išskirtinį dėmesį reikia skirti elektros įrankio ventiliacinių angų valymui.

Vengti akumulatoriaus krovimo tiesiai po intensyvaus naudojimo. Dėl to, kad akumulatorius savaime išsikrauna, negalima laikyti visiškai iškrauto akumulatoriaus, nes jis gali išsikrauti žemiau kritinio lygio ir būti negrįžtamai sugadintas.

Nenaudojamą akumulatorių reikia laikyti dalinai įkrautą (apie 40 %). Būtina įkrauti akumulatorių, prieš jis visiškai išsikrauna. Maitinimo elementus laikyti 10-30 °C temperatūroje. Laikant žemoje temperatūroje, jis greičiau praranda talpą. Akumulatoriaus įkrovimas yra aprašytas „SAS+ALL“ linijos akumulatoriaus ir įkroviklio instrukcijoje.

Įrenginio laikymo vieta turi būti neprieinama vaikams. Siunčiant suktuvą į servisą, būtina apsaugoti jį nuo atsitiktinio mechaninio pažeidimo ir išimti akumulatorių iš rankenos.

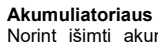

Akumulatoriaus demontavimo būdas

Norint išimti akumulatorių, reikia paimti suktuvą-gręžtuvą už rankenos ir paspausti mygtuką, esantį priekinėje / šoninėje dalyje. Išimti akumulatorių iš suktuvo-gręžtuvo rankenos. Norint įmontuoti akumulatorių, reikia įdėti akumulatorių į suktuvo-gręžtuvo rankeną ir paspausti, kol suveiks tvirtinimo mechanizmas.

Darbinio įrankio tvirtinimas, keitimas

Įtvirtinus įrankį, būtina įsitikinti, kad darbinis įrankis buvo teisingai įtvirtintas: horizontaliai padėjus elektros įrankį, reikia pabandyti ištraukti įtvirtintą antgalį. Jei jo negalima ištraukti, reiškia, kad jis buvo įtvirtintas teisingai.

Įrenginio priežiūra

Priežiūros veiksmai apima suktuvo ir jo priedų, t. y. akumulatoriaus ir įkroviklio, aptarnavimo veiksmus.



Draudžiama atlikti priežiūros veiksmus, jei įrenginys yra įjungtas į elektros tinklą. Tai gali tapti rimtų kūno

suzalojimų arba elektros smūgio priežastimi. Prieš pradėdant priežiūros veiksmus, reikia išimti akumulatorių iš suktuvo lizdo.

Sukto priežiūros veiksmai apima atitinkamą visų jo elementų, naudojamų darbe, švaros palaikymą. Valymo metu draudžiama naudoti bet kokius tirpiklius, nes tai gali negrįžtamai sugadinti korpusą ir kitus plastikinius elementus.

Draudžiama valyti akumulatorių vandeniu, nes dėl to gali įvykti trumpasis sujungimas, kuris negrįžtamai jį sugadins.

10. Atsarginės dalys ir priedai

Rekomenduojami priedai

„SAS+ALL“ suktuvus-gręžtuvus galima naudoti su kiekvienu akumulatoriumi ir įkrovikliu iš „SAS+ALL“ linijos bei kiekvienu įrankiu (darbinio antgalio) su cilindrinio arba šešiakampi antgalio, kuris būtų pritaikytas darbui su visais rinkoje prieinamais mėgėjiškais ir profesionaliais gražtais (gręžimui medienoje, betone ir metaluose), suktuvo antgaliais, skirtingais priedais ir pan. Prašome laikytis darbinio antgalio gamintojo nurodymų.

Norint įsigyti atsarginės dalis arba priedus, reikia susisiekti su „Dedra-Exim“ servisu. Kontaktiniai duomenys yra instrukcijos 1 psl. Užsakant atsarginės dalis, prašome nurodyti PARTIJOS numerį, nurodytą informacinėje lentelėje, ir dalies numerį, nurodytą sandaros schemoje. Garantiniame laikotarpyje remontai yra atliekami remiantis Garantiniame lape nurodytomis sąlygomis. Prašome pateikti produktą, dėl kurio yra pateikiama pretenzija, remontui jo pirkimo vietoje (pardavėjas privalo priimti tokį produktą) arba atsiųsti į „DEDRA-EXIM“ centrinį servisą. Prašome pridėti importuotojo išrašytą Garantinį lapą. Be šio dokumento remontas bus laikomas pogarantiniu remontu. Garantiniame laikotarpyje remontą atlieka Centrinis servisas. Sugedusi produktą reikia išsiųsti į servisą (siuntimo išlaidas padengia vartotojas).

11. Savarankiškas gedimų šalinimas



Prieš bandydami išspręsti problemas, atjunkite įrenginį nuo maitinimo šaltinio

PROBLEMA	PRIEŽASTIS	SPRENDIMAS
Suktuvas-gręžtuvas neveikia	Sugedo įjungiklis	Atiduoti įrenginį remontui
	Išsikrovė akumulatorius	Įkrauti akumulatorių
Suktuvas-gręžtuvas sunkiai veikia	Akumulatorius blogai užmontuotas	Teisingai įtvirtinti
	Išsikrovė akumulatorius	Teisingai įkrauti akumulatorių
Variklis perkaista	Viršijami leistini darbo parametrai	Sumažinti elektros įrankio apkrova
	Užsikimšo ventiliacinės angos	Išvalyti angas
Įrankis spaudžiamas pernelyg stipriai	Viršijami leistini darbo parametrai	Įjungti elektros įrankį, nutraukti darbą, kol suktuvus-gręžtuvas visiškai neatvės
	Įrankis spaudžiamas pernelyg stipriai	Sumažinti elektros įrankio apkrova

12. Įrenginio komplektacija, baigiamosios pastabos.

Komplektacija: 1. Suktuvas-gręžtuvas – 1 vnt.

13. Informacija naudotojams apie sunaudotos įrangos utilizavimą



(taikoma naudojant buitįje)

Ant gaminių arba sugedamuose dokumentuose nurodytas simbolis rodo, kad sugedusios elektros ar elektroninės įrangos negalima išmesti kartu su buitėmis atliekomis. Jei norite atsikratyti, pakartotinai panaudoti ar utilizuoti komponentus, teisinga juos nuvežti į specializuotą surinkimo punktą, kur jie bus priimti nemokamai. Informaciją apie naudotos įrangos surinkimo vietas teikia vietos valdžios institucijos, pvz., savo interneto svetainėse.

Teisingas produkto utilizavimas padeda išsaugoti gamtos išteklius ir išvengti neigiamų padarinių žmonių sveikatai ir aplinkai, galinčių atsirasti dėl produkto esančių potencialiai pavojingų medžiagų, mišinių ir sudedamųjų dalių. Už netinkamą atliekų šalinimą gresia baudos pagal atitinkamus vietos teisės aktus.

ES šalių naudotojai: Jei norite išmesti elektros ar elektroninę įrangą, kreipkitės į artimiausią prekybos vietą arba tiekėją, kuris jums suteiks daugiau informacijos.

Šalinimas ne Europos Sąjungos šalyse: Šis simbolis taikomas tik Europos Sąjungos šalims. Jei norite išmesti šį gaminį, kreipkitės į vietos valdžios institucijas arba pardavėją dėl tinkamo šalinimo būdo.



Garantinis lapas

Katalogo Nr:

Partijos numeris:
(toliau – Produktas)

Produkto pirkimo data:

Pardavėjo antspaudas:

Pardavėjo parašas ir data :

Vartotojo pareiškimas:

Patvirtinu, kad buvau informuotas apie garantijos sąlygas ir taisyklių, išvardytų Naudojimo instrukcijoje ir Garantiniame lape, nepaisymo pasekmes. Šios garantijos sąlygos yra man žinomos, ką patvirtinu savo parašu:

.....
data ir vieta vartotojo parašas

I. Atsakomybė už Produktą:

1. **Garantijos suteikėjas** – „DEDRA EXIM“ Sp. z o.o. su būstine adresu: ul. 3 Maja 8, 05-800 Pruškuvas, KRS 0000062517, Varšuvos apylinkės teismas, Valstybinio teismo registro XIV ūkinis skyrius, Mokesčių mokėtojo kodas 527-020-49-33, Įstatinis kapitalas: 100 980,00 PLN.
2. Šiame garantiniame lape nurodytomis sąlygomis Garantijos suteikėjas suteikia garantiją Produktui iš Garantijos suteikėjo asortimento.
3. Garantijos pagrindu atsakomybė yra priimama tik už defektus, esančius Produkte jo išdavimo Vartotojui metu.
4. Garantijos pagrindu Vartotojas gauna teisę nemokamai suremontuoti Produktą, jei defektas buvo aptiktas garantijos galiojimo metu. Apie Produkto remonto būdą (remonto atlikimo metodą) sprendžia Garantijos suteikėjas. Jei Garantijos suteikėjas nuspręstų, kad remontas yra neįmanomas, Garantijos suteikėjas pasilieka sau teisę pakeisti elementą su defektu arba visą Produktą kitu, veikiančiu teisingai, sumažinti Produkto kainą arba anuliuoti sutartį.
5. Vartotojo, kuris pagal 1964 m. balandžio 23 d. Civilinį kodeksą nėra laikomas vartotoju, atveju Garantijos suteikėjo atsakomybė dėl kompensacijos, susijusi su šia garantija ir (arba) jos sudarymu ir vykdymu, nepriklausomai nuo formos, yra apribota iki maksimaliai Produkto su defektu vertės.

II. Garantijos laikotarpis:

Produkto elementai, kuriems veikia garantija	Garantinės apsaugos trukmė
DED7041	36 mėnesiai, skaičiuojant nuo Produkto pirkimo datos, nurodytos šiame Garantiniame lape

III. Naudojimosi garantija sąlygos:

1. Vartotojas privalo pateikti užpildytą Produkto Garantinį lapą ir Produkto pirkimą patvirtinantį dokumentą (pvz. kasos čekis, sąskaita-faktūra ir pan.). Tam, kad pretenzijos nagrinėjimo procesas vyktų sklandžiai, rekomenduojama, kad Vartotojas kartu su Produktu perduotų visus elementus, nurodytus „Komplektacijos sąrašė“, esančiame Naudojimo instrukcijoje.
2. Vartotojas privalo laikytis Naudojimo instrukcijoje ir Garantiniame lape nurodytų rekomendacijų.
3. Garantija galioja tik Lenkijos Respublikos ir ES teritorijoje.

IV. Garantija neapima Produkto defektų, atsiradusių dėl to, kad:

1. Vartotojas nesilaikė sąlygų, nurodytų Naudojimo instrukcijoje, ypač susijusių su teisingu naudojimu, priežiūra ir valymu;
2. Vartotojas naudojo priežiūros ar valymo priemones, neatitinkančias sąlygas nurodytas Naudojimo instrukcijoje;
3. Vartotojas netinkamai sandėliavo ir transportavo Produktą;
4. Vartotojas savarankiškai keitė ir (arba) modifikavo Produktą, negavęs Garantijos suteikėjo sutikimo;
5. Vartotojas naudojo Produkte eksploatacines medžiagas, neatitinkančias Naudojimo instrukcijos sąlygų.

Vartotojas, kuris pagal 1964 m. balandžio 23 d. Civilinį kodeksą nėra laikomas vartotoju, praranda garantiją Produktui, jei:

1. Vartotojas pašalina, pakeitė arba sugadino serijos numerius, datas ir informacines lenteles;
 2. Vartotojas pažeidė plombas arba ant jų matosi Vartotojo veiksmų pėdsakai.
- Dėmesio!** Veiksnius, susijusius su kasdieniu Produkto aptarnavimu, nurodytu pvz. Naudojimo instrukcijoje, Vartotojas atlieka pats ir savo sąskaita.

V. Pretenzijos pateikimo procedūra:

1. Pastebėjus, kad Produktas veikia neteisingai, prieš pateikiant pretenziją, reikia įsitikinti, kad visi veiksmai, aprašyti Naudojimo instrukcijoje, buvo atlikti teisingai.
2. Pretenziją rekomenduojama pateikti nedelsiant, geriausiai per 7 dienas nuo Produkto defekto aptikimo. Vartotojas, kuris pagal 1964 m. balandžio 23 d. Civilinį kodeksą nėra laikomas vartotoju, praranda garantiją Produktui, jei nepateikia pretenzijos per 7 dienas.
3. Pretenziją galima pateikti pvz. Produkto pirkimo punkte, garantiniame servise arba raštu adresu: „DEDRA EXIM“ Sp. z o. o., ul. 3 Maja 8, 05-800 Pruškuvas.
4. Vartotojas gali pateikti pretenziją, pasinaudodamas blanku, kuris yra internetinėje svetainėje: www.dedra.pl (Pretenzijos garantiniame laikotarpyje pateikimo forma).
5. Garantinių servisų atskirose šalyse adresai yra nurodyti svetainėje: www.dedra.pl. Jei konkrečioje šalyje nebūtų garantinio serviso, pretenzijas dėl garantijos rekomenduojama siųsti adresu: „DEDRA EXIM“ Sp. z o. o., ul. 3 Maja 8, 05-800 Pruškuvas, Lenkija. Mažą Dėl Vartotojo saugumo draudžiama naudoti Produktą su defektais.
6. Dėmesio!!! Produkto su defektais naudojimas kelia pavojų Vartotojo sveikatai ir gyvybei. Veiksmai, susiję su garantija, bus atlikti per 14 darbo dienų skaičiuojant nuo Produkto, dėl kurio yra pateikiama pretenzija, pristatymo dienos.

7. Prieš pristatant Produktą, dėl kurio yra pateikiama pretenzija, rekomenduojama jį nuvalyti.
8. Produktą, dėl kurio yra pateikiama pretenzija, reikia kruopščiai supakuoti, kad jis būtų apsaugotas nuo pažeidimų transporto metu – rekomenduojama pristatyti produktą originalioje pakuotėje.
9. Garantijos laikotarpis yra pratęsiamas tiek, kiek Vartotojas negalėjo juo naudotis dėl garantijos apimto defekto.
10. Gwarancija Ši garantija neriboja, neišskiria bei nesustabdo Vartotojo teisių dėl parduotos prekės neatitikimo arba prekės defekto.

LT

Vadovaudamiesi 2016 m. balandžio 27 d. Europos Parlamento ir Tarybos reglamento (ES) 2016/679 dėl fizinių asmenų apsaugos tvarkant asmens duomenis ir dėl laisvo tokių duomenų judėjimo ir kuriuo panaikinama Direktyva 95/46/EB 13 straipsnio 1 ir 2 dalimis, informuojame, kad

1. Formoje pateiktų jūsų asmens duomenų valdytojas yra DEDRA-EXIM sp. z o.o., kurios registruota buveinė yra Pruszkowe, 3 Maja g. 8, 05-800 Pruszkow (toliau: „Administratorius“).
2. Jūsų duomenys bus tvarkomi tik siekiant atlikti prietaiso garantijos procedūrą pagal Bendrojo duomenų apsaugos reglamento 6 straipsnio 1 dalies b punktą (toliau: „BDAR“) Duomenys teikiami savanoriškai, tačiau jie būtini garantijos procedūrai
3. Jūsų duomenys bus tvarkomi garantijos procedūros vykdymo nagrinėjimo laikotarpiu ir archyvacijos tikslais, jei prireiktų apsiginti nuo galimų pretenzijų Administratoriui, bet ne ilgiau nei iki tol, kol joms įvyks senaties terminas.
4. Jūsų duomenys gali būti atskleisti tik tiems subjektams, kurie tvarko duomenis duomenų administratoriaus vardu pagal rašytinę asmens duomenų tvarkymo pavidimo sutartį, teikiančią: technines paslaugas, hosting'o ar interneto svetainės priežiūros paslaugas, IT paslaugas, kurjerių paslaugas. Administratoriaus tiekėjai privalo užtikrinti duomenų saugumą ir laikytis galiojančių teisės aktų reikalavimų, susijusių su asmens duomenų apsauga, ir negali naudoti patiktų asmens duomenų kitais nei sutartyje su Administratoriumi nurodytais tikslais.
5. Jūsų duomenys nebus tvarkomi automatizuotomis priemonėmis, įskaitant profilavimą, ir nebus perduodami trečiajai šaliai / tarptautinei organizacijai. Bet kuriuo metu turite teisę susipažinti su savo duomenų turiniu ir teisę ištaisyti, ištrinti, apriboti duomenų tvarkymą, teisę į duomenų perkeliamumą, teisę prieštarauti bet kuriuo metu.
7. Visais klausimais, susijusiais su administratoriaus atliekamu jūsų asmens duomenų tvarkymu, galite kreiptis šiuo el. pašto adresu: daneosobowe@dedra.pl;
8. Turite teisę pateikti skundą tinkamai duomenų apsaugos institucijai;

Originalios instrukcijos vertima

LV

Satura rādītājs

1. Fotoattēli un raksti
2. Ierīces apraksts
3. Ierīces norīkošana
4. Lietošanas ierobežojums
5. Tehniskie parametri
6. Darba sagatavošana
7. Ierīces ieslēgšana
8. Ierīces lietošana
9. Kārtējas apkalpošanas rīcība
10. Rezerves daļas un piederumi
11. Defekta paša novēršana
12. Ierīces komplektācija
13. Informācija lietotājiem par nolietotas elektriskās un elektroniskās ierīces atkrāšanos
14. Garantijas talons

Vispārējie drošības noteikumi tika pievienoti instrukcijai kā atsevišķa brošūra. ES Atbilstības deklarācija ir pievienota ierīcei kā atsevišķs dokuments. ES Atbilstības deklarācijas trūkuma gadījumā lūdzam kontaktēties ar Dedra-Exim Sp. z o.o. firmas Servisu.

⚠ BRĪDINĀJUMS. Izlasiet visus brīdinājumus, kas apzīmēti ar simbolu , un visas instrukcijas. **⚠** Zemāk norādīto brīdinājumu un drošības norādījumu neievērošana var kļūt par elektrošoku, ugunsgrēku vai smagu traumu iemeslu. **Saglabāiet visus brīdinājumus un instrukcijas turpmākajai lietošanai.**

⚠ AIZMANĪBU SAS+ALL līnijas ierīce tika projektēta darbam tikai ar lādēšanas adapteriem un akumulatoriem no līnijas SAS+ALL.

Akumulators Li-Ion un lādēšanas adapters nav ierīces komplektā, jābūt iegādāti atsevišķi. Citu, nekā ierīcei paredzēti, akumulatoru un lādēšanas adapteru lietošana izraisīs garantijas tiesību pazaudēšanu.

2. Ierīces apraksts

Zīm. A: 1. Urbjmašīnas ātrsavienojuma turētājs, 2. Skrūvgrieža galviņa, 3. Griezes momenta kloķis, 4. Ātruma pārlēdzējs, 5. Korpus, 6. Griezes virziena pārlēdzējs, 7. Galvenais slēdzis, 8. LED apgaismojums.

3. Ierīces norīkošana

Ierīce ir projektēta ieskrūvēšanai, izskrūvēšanai un urbšanai metālos, keramikas celtniecības materiālos, jebkurā kokā, koksnes materiālos, piem., finieris, ēvelskaidu plātnes utt., attiecīgi izmēriem. Ierīce ir apgādāta ar vārpstas ātras aizturēšanas sistēmu pārslodzes gadījumā un pieskrūvēšanas spēka ierobežošanas mehānismu. Elektroierīce var funkcionēt ar daudziem darba uzgaļiem, pildot daudz funkciju (piem., ļauj precīzi pieskrūvēt dažādas skrūves). Darbība ir sīki aprakstīta Instrukcijas tālākajā daļā.

Pielaujam aprīkojuma izmantošanu remonta-būvniecības darbos, remonta rūpnīcās, amatieru darbos, ja vienlaicīgi būs ievēroti lietošanas nosacījumi un pielaujami darba apstākļi, noteikti lietošanas instrukcijā.

4. Lietošanas ierobežojums

Ierīce var būt lietota tikai saskaņā ar turpmāk minētiem „Pielaujamiem darba nosacījumiem”. Stiprināšanas sistēma ir pielāgota sadarbībai ar rīkiem, apgādātiem ar cilindrisku vai sešstūru rokturu (apraksts “Rekomendēti darbarīki” daļā). Visas patstāvīgas izmaiņas mehāniskā un elektriskā konstrukcijā, visas modifikācijas, rīcība, kas nav aprakstīta šajā Lietošanas Instrukcijā, var ierosināt Garantijas tiesību tūlītēju pazaudēšanu, un Atbilstības deklarācija pazaudēs savu spēku. Elektroierīces lietošana pretī norādījumiem un Lietošanas Instrukcijai nekavējoties ierosinās Garantijas Tiesību tūlītēju pazaudēšanu.

PIELAUJAMI DARBA NOSACĪJUMI
S1 Pastāvīgs darbs
Akumulatoru lādēšanas temperatūru diapazons 10-30°C

5. Tehniskie parametri

Ierīces modelis	DED7041
Darba spriegums	18 V
Urbšanas turētājs: turēšanas diapazons	0-13 [mm]
Griezies ātrums	0-450/0-1750 [apgr./min.]
Maks. griezes moments	50 [Nm]
Griezies momenta iestādījumu skaits	19+1
Vibrācijas līmenis uz roktura	4,347 [m/s ²]
Mērijuma nedrošums KD	1,5 [m/s ²]
Trokšņa līmenis:	
Skaņas spiediena līmenis LPA	79 [dB(A)]
Skaņas jaudas līmenis LWA	90 [dB(A)]
Mērijuma nedrošums KLPa, KLWA	5 [dB(A)] / 5 [dB(A)]
Masa (ar lādēšanas adapteru)	2,3 [kg]
Darba gaisma	LED

Informācijas par troksni un vibrācijām.

Vibrāciju apkopota vērtība a_h un mērijuma nedrošums noteikti saskaņā ar normu EN 62841-2-1 un uzrādīti tabulā

Trokšņa emisija noteikta saskaņā ar EN 62841-1, vērtības uzrādītas tabulā.

UZMANĪBU Troksnis var izraisīt dzirdes bojāšanos, darba laikā lietot dzirdes aizsardzības līdzekļus!

Deklarēts vibrācijas lielums tika izmērīts saskaņā ar standartu pētniecības metodi un var būt lietots, lai salīdzinātu vienu instrumentu ar otru. Iepriekšminēts trokšņa emisijas līmenis var būt arī lietots iepriekšējais trokšņa pakļaušanas novērtēšanai.

Trokšņa līmenis elektroierīces reālās lietošanas laikā var atšķirties no deklarētām vērtībām atkarīgi no darbarīku lietošanas apstākļiem, sevišķi no apstrādāta materiāla veida un no nepieciešamības noteikt operatora aizsardzības līdzekļus. Lai sīki noteiktu draudus reālos lietošanas apstākļos, jāievēro visas operācijas cikla daļas, kas apņem arī periodus, kad ierīce ir izslēgta, vai kad ir ieslēgta, bet nav lietota darbam.

6. Darba sagatavošana

UZMANĪBU Ierīce ir SAS+ALL līnijas daļa, tāpēc, lai to lietotu, nepieciešama ir komplekta salikšana - ierīce, akumulators un lādēšanas adapters. Citu akumulatoru un lādēšanas adapteru lietošana ir aizliegta.

Ierīce jālieto labi apgaismotā vietā. Ieslēdzis atrodas ierīces rokturī. Dzinējs strādā tik ilgi, cik ilgi ir piespiests ieslēdzis. Elektroierīces lietošanas laikā pieņemt tādu pozīciju, lai neuzkristu darba laikā.

7. Ierīces ieslēgšana

Ierīce ir barota no akumulatora ar spriegumu 18V. Uzslēdzis akumulators novietojam roktura vadītājā līdz sprosta slēgšanai. Ierīce ir gatava darbam.

Elektroierīce ir apgādāta ar ātras stiprināšanas urbmašīnas patronu, kurš ir paredzēts darbam ar instrumentiem ar cilindrisku vai sešstūru turētāju. Nelietot rīkus ar citu turētāju, nekā minēti (piem. SDS tipa).

Ierīces ieslēdzējs atrodas uz elektroierīces roktura. Viegla piespiešana iedarbina zemu ātrumu, piespiešanas pastiprināšana paaugstina ierīces vārpstas griezes ātrumu (līdz maksimālam). Virs ieslēdzēja atrodas griezes virziena pārslēdzējs. Pēc pārvietošanas galējā pozīcijā mainās griezes virziens un pēc uzstādīšanas vidus pozīcijā bloķē ieslēdzējs, lai izslēgtu netīšas ieslēgšanas iespēju.

Aiz urbmašīnas turētāja griezes asī atrodas griezes momenta ierobežotāja regulators (pieskrūvēšanas spēks). Uz regulatora ar cipariem ir apzīmētas griezes momenta (pieskrūvēšanas spēka) uzstādīšanas vērtības. Ierīces augšējā daļā atrodas divpozīciju ātruma pārslēdzējs. Var būt lietots vārpstas pārslēgšanai. Ierīce ir apgādāta ar diviem ātrumiem: 1. ātrums ar rotācijas diapazonu 0-450 apgr./min., 2. ātrums ar rotācijas diapazonu 0-1750 apgr./min.

UZMANĪBU Darba bez noslogojuma pārbaudi veikt tikai, kad elektroierīce ir novirzīta uz apakšu.

8. Ierīces lietošana

Funkcija: ieskrūvēšana

Skrūvju ieskrūvēšana. Pārslēgt regulācijas gredzeni uz vismazāko vērtību, pēc tam urbmašīnas turētājā novietot uzgaļu bitu stiprināšanai (turētājā novietot sešstūru daļu). Sajūga iedarbināšanas momenta regulēšanas gredzenu pagriezt uz labu viszemākās vērtības virzienā. Pēc attiecīga uzgaļa novietošanas pieskrūvēt skrūvi. Ja pieskrūvēšanas spēks ir pārāk zems (sajūgs iedarbinās pēc skrūves attiecīgas pieskrūvēšanas), pārtraukt darbu un pārslēgt gredzenu uz lielāku vērtību, pieskrūvēt skrūvi. Spēku palielināt līdz momentam, kad skrūve būs attiecīgi pieskrūvēta, t.i., skrūves galviņa tiks novietota minimāli zem materiāla virsmas. Kārtēji ieskrūvētas skrūves būs pieskrūvētas ar tādu pašu spēku.

Atskrūvēšanai ir nepieciešama rotācijas virziena pārslēgšana uz kreisu. Funkcijas kloķi pagriezt uz kreisu (maksimālā vērtība, vai urbšanas pozīcija). Pieskrūvēšanas funkcijai rekomendējam pārslēgt ātrumu uz 1. pozīciju, t.i. diapazonā 0-450 apgr./min.

Funkcija: urbšana (bez trieciena)

Funkcijas kloķi pārslēgt uz urbšanas pozīciju. Uzstādīt urbju urbmašīnas turētājā. Urbjiem ar diametru līdz 5 mm ir nepieciešamie lielākie rotācijas ātrumi. Urbšanu uzsākt ar mazu rotācijas ātrumu. Pēc urbja nelielai nogremdēšanai palielināt ātrumu. Urbjiem ar diametru līdz 5 mm lietot vislielāko ātrumu.

UZMANĪBU Pārbaudīt, vai urbšanas zonā nav elektrības vadu ar spriegumu, cauruļu, citu ēkas infrastruktūras vadu.

Gadījumā, kad ir iespējama vadu lokalizēšana urbšanas zonā, obligāti atslēgt elektroapgādi.

Ierīces intensīvas lietošanas laikā akumulatora daļa var sakarst līdz temperatūrai ap 40°C. Tas nav bīstami.

UZMANĪBU Gadījumā, kad akumulatora temperatūra pārsniegs 40°C, darbs jābūt pārtraukts līdz akumulatora atdzesēšanai. Akumulatora pārmērīga sakaršana var to bojāt.

Urbšanas funkcijai rekomendējam pārslēgt ātrumu uz 2. pozīciju, t.i. diapazonā 0-1750 apgr./min.

9. Kārtējas apkalpošanas rīcība

Regulāri tīrīt visu elektroierīci, sevišķi ņemot vērā ventilācijas caurumus. Izvairīties no ierīces lādēšanas tieši pēc intensīvas lietošanas. Sakarā ar pašizlādēšanu neglabāt pilnīgi izlādētu akumulatoru, jo var izlādēties zem kritiska līmeņa un pēc tam pilnīgi sabojāties.

Nelietotu akumulatoru glabāt daļēji uzlādētu (līdz ap 40%). Mazliet uzlādēt akumulatoru pirms pilnīgas izlādēšanas. Bateriju glabāt temperatūrā 10-30°C. Glabāšana augstākās temperatūrās izraisa ātrāku ietilpības samazināšanu.

Akumulatora lādēšana ir aprakstīta akumulatora un SAS+ALL līnijas lādēšanas adaptera instrukcijā.

Glabāšanas vieta jābūt nepieejama bērniem.

Ja ir nepieciešama ierīces sūtīšana uz servisu ar remonta mērķi, to pasargāt no netīšiem mehāniskiem bojājumiem un izbāzt bateriju no lādētāja ligzdas.

Akumulatora demontāža

Lai demontētu akumulatoru, pakampt ierīces rokturu un pēc tam piespiest atbrīvošanas pogu baterijas priekšējā/sānu daļā. Izbāzt akumulatoru no ierīces roktura. Lai uzstādītu akumulatoru, iebāzt akumulatoru ierīces rokturī, pēc tam piespiest līdz roktura sprosta noslēgšanai.

Darbarīka stiprināšana, mainīšana

Pēc darbarīka nostiprināšanas pārbaudīt, vai darbarīks ir attiecīgi uzstādīts: novietot elektroierīci horizontāli, pamēģināt izbāzt nostiprinātu uzgaļu. Urbis ir montēts pareizi, kad nevar būt izbāzts.

Ierīces konservācija

Konservācija apņem ierīces apkopes darbību ar aksesuāriem, t.i. akumulatoru un lādētāju.

Neveikt konservāciju, kad ierīce ir pieslēgta pie barošanas avota. Tas var izraisīt nopietnu ķermeņa ievainojumu vai elektrības triecienu. Pirms konservācijas uzsākšanas akumulatoru izbāzt no ierīces ligzdas.

Ierīces konservācija ir savienota ar visu ierīces elementu, nepieciešamu normālam darbam, saglabāšanu tīrumā. Tīrīšanai nelietot nekādu šķīdinātāju, jo tas var bojāt ierīces korpusu un citu elementu, izgatavotu no plastikas.

Akumulatoru netīrīt ar ūdeni, jo tas var izraisīt iekšēju īsslēgumu un bojāt akumulatoru.

10. Rezerves daļas un piederumi

Rekomendēti aksesuāri

Skrūvgriezis-urbmašīna SAS+ALL līnijas var būt apgādāta ar jebkuru akumulatoru un lādētāju no SAS+ALL līnijas un katru darbarīku (darba uzgaļu) ar cilindrisku vai sešstūru rokturu, pielāgotu darbam ar visiem vispārēji pieejamiem amatieru un profesionāliem urbjiem (urbšanai kokā, betonā un metālā), pieskrūvēšanas uzgaļiem, dažādiem aksesuāriem utt. Lūdzam ievērot darba uzgaļu ražotāja norādījumus.

Rezerves daļu un aksesuāru iegādei lūdzam kontaktēties ar Dedra-Exim servisu. Kontakt dati atrodas instrukcijas 1. lapā. Rezerves daļu pasūtīšanas gadījumā lūdzam norādīt PARTIJAS numuru, kas atrodas uz tabuliņas, un montāžas zīmējuma daļas numuru. Garantijas laikā remonts ir veikti saskaņā ar Garantijas Lapas noteikumiem. Reklamēto produktu lūdzam nodot remontam pirkšanas vietā (pārdevējam ir pienākums pieņemt reklamēto produktu) vai nosūtīt DEDRA - EXIM Centrālām Servisam. Lūdzam pievienot Garantijas Lapu, kuru noformēja importētājs. Bez dokumenta garantijas remonts būs uzskatīts par pēc-garantijas remontu. Pēc garantijas laika remontu veic Centrāls Serviss. Bojātu produktu nosūtīt servisam (par pasūtīšanu maksā lietotājs).

11. Defekta paša novēršana

UZMANĪBU Pirms mēģināt paši atrisināt problēmas, atvienojiet ierīci no strāvas avota

PROBLĒMA	IEMESLS	RISINĀJUMS
Skrūvgriezis-urbmašīna nefunkcionē	Bojāts ieslēdzējs	Nodot ierīci servisam
	Izlādēts akumulators	Uzlādēt akumulatoru
Skrūvgriezis-urbmašīna iedarbināšana ir apgrūtināta	Nepareizi uzstādīts akumulators	Uzstādīt pareizi
	Izlādēts akumulators	Pareizi uzlādēt akumulatoru
Dzinējs pārkarsēs	Pārsniegti pielaujami darba parametri	Samazināt elektroierīces noslogojumu
	Noslēgti ventilācijas caurumi	Notīrīt caurumus

9. Folyó karbantartási tevékenységek

10. Pótalkatrészek és tartozékok

11. Önálló hibaelhárítás

12. A készülék készlete

13. Információ a felhasználóknak az elektromos és elektronikus készülékek ártalmatlanításáról

14. Garanciajegy

Az általános biztonsági feltételek csatolva különálló brosúráként lettek csatolva. A Megfelelőségi Nyilatkozat WE csatolva lett a készülékhez, mint különálló dokumentum. A Megfelelőségi Nyilatkozat WE hiánya esetén vegye fel a kapcsolatot a Dedra-Exim Sp. z o.o. Szervizével.

FIGYELEM Szimbólummal jelölt összes FIGYELMEZTETÉST és az utasításokkal. Az alábbi figyelmeztetések és biztonsági utasítások be nem tartása áramütést, tüzet vagy súlyos sérülést okozhat.

FIGYELEM Tartsa a figyelmeztetéseket és utasításokat jövőre használatára.

Az SAS+ALL szériához tartozó készülék az SAS+ALL szériájú töltőkkel és akkumulátorokkal történő üzemeltetéshez lett tervezve.

A Li-Ion akkumulátor és a töltő nem felszereltsége a megvásárolt készüléknek és külön kell azokat megvásárolni. Más akkumulátorok és töltők használata a készülékhez, mint az ajánlottak, a garanciális jogok elvesztését okozza

2. A készülék leírása

A ábra: 1. Gyorsrögzítésű fűrotokmány, 2. Csavarhúzófej, 3. Forgatónyomaték forgatógombja, 4. Sebességváltó kapcsoló, 5. Készülékház, 6. Forgásirány váltó kapcsoló, 7. Főkapcsoló, 8. LED világítás.

3. A készülék rendeltetése

A készüléket méreteinek megfelelően csavarok behajtására, kihajtására furatok készítésére tervezték fémekbe, kerámia építőanyagokba, mindenféle fa, és faalapú anyagokba, mit például rétegelt lemez, forgácslap, stb. Az eszköz fel van szerelve: gyors orsóleállító rendszerrel, ami túlterhelés vagy a szorítóerő mechanizmus korlátozása esetére. Az elektromos kéziszerszám képes sokféle, számos funkciót kielégítő megmunkáló véggel dolgozhat (pl. lehetővé teszi különféle csavarok precíz behajtását). Az eljárást részletesen az Útmutató további részében ismertetjük.

A készüléket építés-felújítási munkákban, amatőr munkákban, lehet használni, miközben egyidejűleg megfelelnek a használati utasításban szereplő üzemeltetési feltételeknek és a megengedett üzemi körülményeknek.

4. Használati korlátozások

A készülék kizárólag a lentebb található „Megengedett üzemi körülményeknek” megfelelően üzemeltethető. A rögzítő rendszer hengeres vagy hatszög alakú szárral ellátott szerszámokkal használható (Leírás az "Ajánlott szerszámok" részben). A felhasználó általi változtatások a mechanikai és elektromos felépítésben, bármilyen változtatás, a használati utasításban nem szereplő karbantartási műveletek szabályellenesnek minősülnek és a Garanciális Jogok azonnali elvesztését eredményezik, és a megfelelőségi nyilatkozat az érvényességét veszti. Az elektromos kéziszerszám nem rendelhető szerzői vagy a Használati Utasításnak nem megfelelő használat a Garanciális jogok azonnali elvesztését eredményezi.

MEGENGEDETT MŰKÖDÉSI FELTÉTELEK

S1 folyamatos üzem

Az akkumulátorok töltési hőmérséklettartománya 10 - 30°C

5. Műszaki adatok

A készülék modellje	DED7041
Üzemi feszültség	18 V
Fűrotokmány: tokmánytartomány	0-13 [mm]
Fordulatszám	0-450/0-1750 [fordulat/perc]
Maximális forgatónyomaték	50 [Nm]
A forgatónyomaték beállításainak száma	19+1
A markolaton mért vibrációs szint	4,347 [m/s ²]
Mérési bizonytalanság KD	1,5 [m/s ²]
Zajkibocsátás:	
Hangnyomás szint LPA	79 [dB(A)]
Hangteljesítmény LWA	90 [dB(A)]
Mérési bizonytalanság KLPA, KLWA	5 [dB(A)] / 5 [dB(A)]
Tömeg (töltővel együtt)	2,3 [kg]
Munkahely-megvilágító lámpa	LED

A zajra és a vibrációra vonatkozó információk.

A vibráció együttes értéke a_h valamint a mérési bizonytalanság az EN 62841-2-1 norma szerint lett meghatározva és táblázatban van megadva

FIGYELEM A zajkibocsátás az EN 62841-1-1 szabvány szerint lett meghatározva, az értékek a fenti táblázatban lettek megadva.

FIGYELEM A zaj halláskárosodást okozhat, a munkavégzés során mindig használjon hallásvédelmi eszközöket!

A deklarált zajkibocsátási értékszabványos vizsgálati módszerrel lett meghatározva és így ez felhasználható az egyik eszköz a másikkal történő összehasonlítására. A fentebb megadott zajkibocsátási szint használható az eszköz előzetes zajkibocsátási értékelésére is.

Az elektromos kéziszerszám valós használata alatti zajkibocsátási érték eltérhet a deklaráltaktól, függően a munkaeszköz használatának módjától, különösen a megmunkálandó munkadarab fajtájától valamint az operátor védelmét szolgáló eszközök meghatározásának szükségességétől. Hogy pontosan meg tudjuk határozni a készüléket valós körülmények között, figyelembe kell venni a használati ciklus minden részét, beleértve, azokat a szakaszokat is, amikor a készülék ki van kapcsolva, vagy ha az be van kapcsolva, de nem történik vele munkavégzés.

6. Felkészülés a munkára

FIGYELEM

A készülék része az SAS+ALL szériának, ezért a használatához ki kell egészíteni a készletet, ami a készülékből, az akkumulátorból és a töltőből áll. Tilos

akkumulátorok és töltők használata.

A készüléket jól megvilágított helyen használja. A kapcsoló a készülék markolatán található. A meghajtómotor olyan hosszan dolgozik, amilyen hosszan nyomva tartjuk a kapcsolót. Az elektromos kéziszerszám használata közben vegyen fel olyan pozíciót, hogy a munka közben ne essen el.

7. A berendezés bekapcsolása

A készülék 18V-os akkumulátorral van táplálva. A feltöltött akkumulátort csúsztassa be a markolat vezetősinébe, egészen a fogantyúretesz működéséig. A berendezés munkára kész.

Az elektromos kéziszerszám gyorsoroszítású fűrotokmánnal van felszerelve és hengeres vagy hatszög alakú szárral ellátott szerszámokkal használható. Ne csatlakoztasson az előírtól eltérő eszközöket (pl. SDS típus).

A készülék kapcsolója az elektromos kéziszerszám markolatán található. Könnyed megnyomása aktiválja az alacsony fordulatszámot, és a nyomás növelése az orsó fordulatszámának növekedést eredményezi (a maximális értékig). A kapcsoló fölött található a forgásirány váltó kapcsolója. Szélső pozíciókba állítva megváltoztatjuk a forgás irányát, a középső állás a kapcsoló lezárását eredményezi, megakadályozva a véletlenszerű elindítást.

A forgó tengelyen a fűrotokmány mögött található a forgatónyomaték szabályzó gombja (meghúzási erő). A forgatógombon növekvő számokkal vannak jelölve a forgatónyomaték beállítási értékei. (meghúzási erő). A készülék felső részén található a kétállású sebességváltó kapcsoló. Az orsósebesség átváltására szolgál. A készülék két sebességgel rendelkezik: 1 sebesség 0 - 450 ford./perc tartományban, 2 sebesség 0 - 1750 ford./perc tartományban.

FIGYELEM

Terhelés nélküli próba munkát csak akkor végezzen, ha az elektromos kéziszerszám lefelé van fordítva.

8. A készülék használata

Funkció: becsavarozás

Csavarok becsavarozása. Állítsa a beállítógyűrűt a legkisebb értékre, majd rögzítse a fűrotokmánnal a bitek rögzítésére szolgáló véget (ebbe rögzítjük a hatszögletű részt). A beállítógyűrűt a tengelykapcsoló működése közben jobbra forgatjuk a legkisebb értékek irányába. A megfelelő vég behelyezését követően becsavarozzuk a csavart. Ha a meghúzó erő túl kicsi (a tengelykapcsoló old a csavar teljes becsavarása előtt) szüneteltesük a munkát és állítsuk a gyűrűt magasabb értékre és húzzuk meg a csavart. Az erő növelését ismételjük addig, míg a csavar a megfelelő helyre nem kerül, ami azt jelenti, hogy a csavar feje minimálisan az anyag felülete alatt van. Az ezt követő csavarokat ugyanilyen erővel húzzuk meg.

A kicsavarozáshoz a forgásirány váltókapcsolót át kell állítani balra fogatásra. A funkció forgatógombot balra fordítjuk (maximális értékre, vagy fűrés funkcióra). A becsavarozási funkcióhoz ajánlott a sebességváltó kapcsoló 1. sebesség helyzetbe állítása, ez a 0 - 450 ford./perc tartomány.

Funkció: Fűrés (ütés nélkül)

A funkciógombot állítsa a fűrés pozícióba. Rögzítse a fűrőszárat a fűrőtokmánnal. A fűrőszárak 5 mm átmérőig nagyobb fordulatszámot igényelnek. A fűrészt alacsonyabb fordulatszámra kezdje meg. Amikor a fűró kicsit mélyebbe kerül a lyukban, növelje a sebességet. A fűrőszárak 5mm-es átmérőjéig használja a legmagasabb fordulatszámot.

Győződjön meg arról, hogy a fűrés zónájában nincsenek feszültség alatti elektromos vezetékek, csövek, a lakóépület más infrastrukturális vezetékei. Ha gyanú merülne fel, vagy lokalizáljuk a vezetékeket a fűrés zónában feltétlen csatlakoztassuk le az áramköröket a táphálózatról.

A fűró-csavarozó intenzív használata során az akkumulátor tartója felmelegedhet kb. 40°C hőmérsékletre. Ez nem jelent semmilyen veszélyt.

Abban az esetben, ha az akkumulátor 40°C fölé melegszik, szüneteltesse a munkát és várjon az akkumulátor kihűléséig. Az akkumulátor túlzott felmelegedése annak meghibásodásával fenyeget.

A fűrésfunkcióhoz ajánlott az ajánlott a sebességváltó kapcsoló 2. sebesség helyzetbe állítása, ez a 0 - 1750 ford./perc tartomány.

9. Folyó karbantartási tevékenységek

Tisztítsa meg rendszeresen az egész elektromos kéziszerszámot, különös figyelmet szentelve a kéziszerszám szellőzőnyílásainak megtisztítására.

Kerülje az akkumulátor töltését az intenzív használat után közvetlenül. A lemerülés jelensége miatt, ne tárolja el a teljesen lemerült akkumulátort, mert ezután a kritikus szint alá merülhet le és tartós károsodást szenvedhet.

A nem használt akkumulátort tárolja tehát részben feltöltötten. (kb. 40%). Töltse fel az akkumulátort mielőtt teljesen lemerülne. Az akkumulátorokat tárolja 10-30°C hőmérsékleten. Alacsony hőmérsékleten tárolva gyorsabban veszíti el a kapacitását.

Az akkumulátor töltésének leírása megtalálható az SAS+ALL széria akkumulátor és töltő utasításában.

A készülék tárolási helyének gyermekek számára nem hozzáférhetőnek kell lennie.

Ha a csavarozót javítás céljából szervizbe kell küldenie, óvja meg a véletlenszerű mechanikai sérülésektől és távolítsa el az akkumulátorokat a töltőcsatlakozóból

Az akkumulátor kiserelésének módja

Az akkumulátor kiserelésének céljából, fogja meg a fűró-csavarozót a markolatánál, majd nyomja meg az akkumulátor első/oldalsó részén található kioldó gombot. Húzza ki az akkumulátort a fűró-csavarozó markolatából. Az akkumulátor beszerelésének céljából, tolja be az akkumulátort a fűró-csavarozó markolatába, majd nyomja be addig, míg fogantyúretesz be nem kapcsolódik.

Rögzítés, megmunkáló vég cseréje

A szerszám rögzítése után győződjön meg arról, hogy a szerszám megfelelően rögzített-e: az elektromos kéziszerszámot helyezze el vízszintesen és próbálja kihúzni a megmunkáló véget. Ha nem lehet kihúzni, akkor megfelelően rögzítve van.

A készülék karbantartása

A karbantartás magában foglalja a csavarozó a tartozékaival együtt, azaz az akkumulátorral és a töltővel kapcsolatos karbantartási tevékenységeket.



FIGYELEM Soha ne végezzen karbantartási feladatokat táphálózathoz csatlakoztatott készüléken. Ez komoly személyi sérüléseket vagy áramütést okozhat. A karbantartási tevékenységek megkezdése előtt az akkumulátort húzza ki a csavarozó aljzatából.

A csavarozó karbantartása a normál üzemeléshez szükséges minden elemének megfelelő tisztántartásán alapszik. A tisztításhoz ne használjon semmilyen oldószert, mivel az visszafordíthatatlan károsodást okozhat a készülékházon és más, műanyagból készült alkatrészekben.

Az akkumulátort nem szabad vízzel tisztítani, mivel az belső rövidzárlatot okozhat, ami maradandó károsodáshoz vezethet.

10. Pótalkatrészek és tartozékok

Ajánlott tartozékok

Az SAS+ALL széria fúró-csavarozója felszerelhető mindegyik SAS+ALL szériájú akkumulátorral és töltővel, valamint minden hengeres vagy hatszögletű szárral bíró szerszámmal (megmunkáló véggel) minden általánosan elérhető amatőr és professzionális fúrószárral (fa, beton, és fém fúrásához) és csavarozáshoz különféle típusú szerelésekkel. Kérjük, kövesse a gyártó megmunkáló vég ajánlásait.

Cserealkatrészek és tartozékok vásárlása céljából lépje kapcsolatba a Dedra-Exim Szervizével. A kapcsolati adatok az utasítás 1. oldalán találhatóak. A pótalkatrészek megrendelése során kérjük, adják meg az gép adattábláján található szériaszámot, valamint az alkatrész számát az összeállítási rajzról. A garanciális időszakban a javításokat a Garanciajegyen feltüntetett szabályok alapján végezzük. A hibás terméket kérjük, adják át javításra a vásárlás helyén (az eladó köteles átvenni a hibás terméket), vagy küldje el a DEDRA - EXIM Központi Szervizébe. Kérjük, csatolja az Importőr által kiállított garanciajegyet. Enélkül a dokumentum nélkül a javítás garancia időn túliként lesz kezelve. A garancia időn túli javításokat a Központi Szerviz végzi. A meghibásodott terméket küldje el a Központi Szervizbe (a szállítási költségét a felhasználó fedezi).

11. Önálló hibaelhárítás



FIGYELEM Mielőtt maga próbálja meg megoldani a problémákat, húzza ki a készüléket az áramforrásról

PROBLÉMA	OK	MEGOLDÁS
A fúró-csavarozó nem működik	Sérült kapcsoló	Adja át a szerviznek a készüléket
	Lemerült az akkumulátor	Töltse fel az akkumulátort
	Rosszul beszerelt akkumulátor	Rögzítse megfelelően
A fúró-csavarozó nehezen mozog	Lemerült az akkumulátor	Szerelje fel szabályosan az akkumulátort
	Túllépte a megengedett működési paramétereket	Csökkentse az elektromos kéziszerszám terhelését
Túlmelegszik a motor	Eltömődtek a szellőzőnyílások	Tisztítsa ki a nyílásokat
	Túllépte a megengedett működési paramétereket	Kapcsolja ki a fúró-csavarozót, halassza el a munkát a gép teljes lehűléséig
	Túl nagy erővel nyomja a szerszámot	Csökkentse az elektromos kéziszerszám terhelését

12. A készülék készlete, záró megjegyzések

A készlet: 1. fúró-csavarozó – 1 darab



13. Információ a felhasználóknak az elektromos élelektronikus berendezések hulladékkezeléséről

A termékeken vagy a kísérő dokumentáción feltüntetett szimbólum azt jelzi, hogy a hibás elektromos vagy elektronikus berendezéseket nem szabad a háztartási hulladékkal együtt ártalmatlanítani. Ha az alkatrészeket meg kell semmisíteni, újra kell használni vagy hasznosítani kell, a helyes megoldás az, ha elviszi őket egy erre szakosodott gyűjtőhelyre, ahol ingyenesen átveszik őket. A használt berendezések gyűjtőhelyeiről a helyi hatóságok adnak tájékoztatást, például a honlapjukon.

A berendezés megfelelő ártalmatlanítása lehetővé teszi az értékes erőforrások megőrzését és az egészségre és környezetre gyakorolt azon negatív hatások elkerülését, amelyek a készülékben lévő veszélyes anyagok, keverékek és összetevők esetleges jelenlétéből adódnak.

A helytelen hulladékártalmatlanítás a vonatkozó helyi előírások szerint büntetés veszélyével jár.

Az uniós országok felhasználói: Ha elektromos vagy elektronikus berendezéseket kell ártalmatlanítani, kérjük, forduljon a legközelebbi értékesítési ponthoz vagy a szállítójához, akik további tájékoztatást tudnak adni. Az Európai Unión kívüli országokban történő ártalmatlanítás: Ez a szimbólum csak az Európai Unió országaira vonatkozik. Ha a terméket el kívánja dobni, kérjük, forduljon a helyi hatóságokhoz vagy a kereskedőhöz a helyes ártalmatlanítási módszerrel kapcsolatban.



Garanciajegy

Katalógusszám:

Gyártási tétel száma:
(a továbbiakban: **Termék**)

A termék vásárlásának dátuma:

Az eladó pecsétje:

Dátum és az eladó aláírása:

A felhasználó nyilatkozata:

Igazolom, hogy tájékoztatásra kerültem a garanciális feltételekről, valamint a Kezelési útmutatóban és a Garanciajegyen leírt utasítások be nem tartásából eredő következményekről. A jelen garanciális feltételekkel megismerkedtem, amit aláírással igazolok:

.....
kelt és helye

.....
a Felhasználó aláírása

I. A termékért felelős:

- Kezes** - DEDRA EXIM sp. z o.o., székhelye Pruszków, címe: ul. 3 Maja 8, 05-800 Pruszków, KRS 0000062517, Varsó fővárosi Körzeti Bíróság Varsóban; az Országos Bírósági Nyilvántartás XIII Gazdasági Osztálya, adószáma: 527-020-49-33, törzstörke: 100 980.00 zl.
- A jelen Garanciajegyen meghatározott feltételekkel a Kezes garanciát nyújt a Kezes forgalmazásából származó Termékre
- A garanciából eredő felelősség kizárólagosan a Termékben a Felhasználónak való átadás pillanatában rejlő hibákra vonatkozik.
- A garancia címén a Felhasználó jogosult a Termék díjmentes megjavítására, amennyiben a hiba a garanciális időszak során keletkezik. A Termék megjavításának módja (a javítás módszere) a Kezes döntésétől függ. Amennyiben a Kezes megállapítása szerint ni lehetőség a megjavításra, a Kezes fenntartja magának a jogot a hibás alkatrész vagy az egész Termék hibátlanra cseréléséhez, a Termék árának csökkentéséhez, vagy a szerződéstől történő elálláshoz.
- Azzal a Felhasználóval szemben, amelyik nem számít fogyasztónak az 1964 április 23-i, a Polgári Törvénykönyvről szóló törvény szerint, a Kezes jelen garanciából eredő és/vagy a garancia megkötésével és teljesítésével kapcsolatos kártérítési felelőssége, a jogi címtől függetlenül, a hibás Termék értékének összegére korlátozódik.

II. Garanciális időszak:

A garanciával rendelkező alkatrészek	A garanciális védelem időtartama
DED7041	36 hónap, a Termék vásárlásának napjától számítva a jelen Garanciajegyen megjelölve

III. A garancia alkalmazásának feltételei:

- A Felhasználó felmutatja a Termék kitöltött Garanciajegyét és valószínűsíti a Termék vásárlásának körülményeit, pl. felmutatja a pénztár blokkot, számlát, stb. A reklamáció hatékony lebonyolításának érdekében ajánlott, hogy a Felhasználó a reklamált Termékkel együtt adja át a Kezelési útmutatóban leírt készlet tartalmát.
 - A Felhasználó betartja a Kezelési útmutatóban és a Garanciajegyen feltüntetett utasításokat.
 - A garancia csak a Magyar Köztársaság és az EU területén érvényes.
- IV. **A garancia nem terjed ki a Termék következő okokból keletkező meghibásodásaira:**
- A Felhasználó nem tartotta be a Kezelési útmutatóban meghatározott, különösen a megfelelő használatra, karbantartásra és tisztításra vonatkozó feltételeket; A Felhasználó a Kezelési útmutatóban nem megfelelő tisztító és karbantartó szereket alkalmazott;
 - A Felhasználó nem megfelelő módon tárolja és szállítja a Terméket;
 - A Felhasználó önállóan, a Kezessel való egyeztetés nélkül módosította és/vagy átalakította a Terméket;
 - A Felhasználó a Kezelési útmutatóban nem megfelelő üzemeltetési anyagokat használt a Termékhez.
 - Az a Felhasználó, amelyik nem számít fogyasztónak az 1964 április 23-i, a Polgári Törvénykönyvről szóló törvény szerint, elveszíti a jelen garanciából eredő jogait, ha a Terméken:
 - a szériaszámok, dátum jelölések és a típuscímkek a Felhasználó által eltávolításra, kicserélésre vagy megromlásra kerültek;
 - a plombák a Felhasználó által megromlásra kerültek, vagy a Felhasználó beavatkozásának nyomait viselik.
- Figyelem!** A Termék mindennapos kezelésével kapcsolatos, többek között a Kezelési útmutatóból eredő műveleteket a Felhasználó saját hatáskörébe és saját költségére végzi el.
- V. **Reklamációs eljárás:**
- A Termék helytelen működésének észrevételekor, a reklamáció bejelentése előtt ellenőrizze, hogy a Kezelési útmutatóban meghatározott valamennyi művelet a megfelelő módon került végrehajtásra.
 - Ajánlott a reklamációt haladéktalanul bejelenteni, a legjobb a Termék hibája észrevételétől számított 7 napon belül. Az a Felhasználó, amelyik nem számít fogyasztónak az 1964 április 23-i, a Polgári Törvénykönyvről szóló törvény szerint, elveszíti a jelen garanciából eredő jogait, ha nem jelenti be 7 napon belül a reklamációt.
 - A reklamációs bejelentés megtehető a Termék vásárlásának helyén, a garanciális szervizben, vagy írásban az alábbi címen: DEDRA EXIM sp. z o.o., ul. 3 Maja 8, 05-800 Pruszków.

- A Felhasználó a reklamációt a www.dedra.pl weboldalon található űrlap segítségével jelentheti be. („Garanciális reklamáció bejelentési űrlap”).
- Az egyes országok szerviz címei a www.dedra.pl weboldalon elérhetőek. Amennyiben az adott országban nincs garanciális szerviz, a reklamációs bejelentést ajánljuk a következő címre küldeni: DEDRA-EXIM Sp. z o.o., ul. 3 Maja 8, 05-800 Pruszków (Lengyelország).
- A Felhasználó biztonságára való tekintettel a hibás Termék használata tilos.
- Figyelem!!! A hibás Termék veszélyes a Felhasználó egészségére és életére.
- A garanciából eredő kötelezettségek ellátására a reklamált Terméknek a Felhasználó általi leadásának napjától számított 14 munkanapon belül kerül sor.
- A terméket reklamációra küldése előtt ajánlott megtisztítani. Ajánlott a reklamált terméket gondosan bebiztosítani a szállítási károk elkerülése érdekében (ajánlott a reklamált Terméket az eredeti csomagolásban elküldeni).
- A garanciális időszak meghosszabbításra kerül azzal az idővel, mely alatt a Felhasználó a Termék meghibásodásából eredően nem tudta használni.
- A garancia nem zárja ki, nem korlátozza és nem függeszti fel a Felhasználó eladott termékek hibáira vonatkozó kezességi szabályokból eredő jogait.

Traducerea instrucțiunii originale



HU

A természetes személyeknek a személyes adatok kezelése tekintetében történő védelméről és az ilyen adatok szabad áramlásáról, valamint a 95/46/EK irányelv hatályon kívül helyezéséről szóló, 2016. április 27-i (EU) 2016/679 európai parlamenti és tanácsi rendelet 13. cikkének (1) és (2) bekezdésével összhangban tájékoztatjuk Önt, hogy

- Az űrlapon megadott személyes adatainak Admisztrátora a Pruszków-i székhelyű DEDRA-EXIM sp. z o.o. ul. 3 Maja 8, 05-800 Pruszków (továbbiakban: „Admisztrátor”).
- Az Ön adatait kizárólag a készülékre vonatkozó garanciális eljárás lefolytatása céljából dolgozzuk fel az általános adatvédelmi rendelet (a továbbiakban: "GDPR") 6. cikke (1) bekezdésének b) pontjával összhangban Az adatszolgáltatás önkéntes, de a garanciális eljárás lefolytatásához szükséges.
- Az Ön adatait a garanciális eljárás lefolytatásának megfontolásának időtartama alatt, valamint archiválási céllal kezeljük, amennyiben az Admisztrátorral szembeni esetleges követelésekkel szemben szükséges védekezni, de legfeljebb azok elévüléséig.
- Az Ön adatait csak olyan szervezetek számára adható ki, amelyek az Admisztrátor nevében, a személyes adatok feldolgozására vonatkozó írásbeli megbízási szerződés alapján adatokat kezelnek, és többek között technikai szolgáltatást, tárhelyszolgáltatást vagy weboldal-karbantartást, informatikai-, futárszolgáltatást nyújtanak. Az Adatkezelő beszállítói kötelesek gondoskodni az adatbiztonságról és megfelelni a személyes adatok védelmére vonatkozó hatályos jogszabályok követelményeinek, és nem használhatják fel a rájuk bízott személyes adatokat az Adatkezelővel kötött szerződésben meghatározott céloktól eltérő célokra.
- Az Ön adatait nem dolgozzuk fel automatizált módon, beleértve a profilalkotást, és nem továbbítjuk harmadik országba/nemzetközi szervezetnek.
- Ön bármikor jogosult az adatai tartalmához történő hozzáféréshoz, valamint annak helyesbítéshez, törléshez, az adatkezelés korlátozásához, az adathordozhatósághoz és a kifogásoláshoz való joghoz.
- Az Ön személyes adatainak az Adatkezelő általi feldolgozásával kapcsolatos minden kérdésben az alábbi e-mail címen veheti fel a kapcsolatot: daneosobowe@dedra.pl;
- Önök jogában áll van panaszt benyújtani az illetékes adatvédelmi hatóságnál;

RO

Cuprinsul

- Fotografii și desene
- Descrierea aparatului
- Destinația aparatului
- Restricții de utilizare
- Date tehnice
- Pregătire pentru funcționare
- Pornirea aparatului
- Punere în funcțiune și utilizarea aparatului
- Verificări și reglaje curente
- Piese de schimb și accesorii
- Rezolvarea problemelor
- Dotarea completă a aparatului
- Informația pentru utilizatori referitoare la eliminarea aparatelor electrice și electronice
- Certificat de garanție
- Condițiile generale de siguranță sunt în broșură anexată la manualul de utilizare.
- Declarația de Conformitate CE este anexată la aparat ca un document separat. Dacă lipsește Declarația de Conformitate CE Vă rugăm să Vă contactați cu Service-ul Dedra-Exim Sp. z o.o.

AVERTISMENT. Citiți toate avertismentele marcate cu simbolul și toate instrucțiunile. Nerespectarea avertismentelor și instrucțiunilor de siguranță menționate mai jos poate cauza electrocutări, incendii sau leziuni grave.

Păstrați toate avertismentele și instrucțiunile pentru utilizare ulterioară.



Aparatul din linia SAS+ALL a fost proiectat pentru a lucra numai cu încărcătoarele și acumuloarele din linia SAS+ALL.

Acumulatorul Li-Ion și încărcătoarea nu sunt un echipament al aparatului cumpărat deci trebuie să le cumpărați separat. Utilizarea unor alte acumuloare și încărcătoare decât cele recomandate pentru acest aparat cauzează pierderea garanției.

2. Descrierea aparatului

Fig.A: 1. Mandrină pentru fixarea rapidă, 2. Capul șurubelniței, 3. Butonul rotativ al momentului de rotație, 4. Comutatorul schimbătorului de viteză, 5. Carcasa 6. Comutatorul schimbătorului direcției de rotație, 7. Întrerupătorul principal, 8. Iluminare LED.

3. Destinația aparatului

Aparatul este un produs proiectat pentru înșurubarea, deșurubarea, găurirea în metale, materiale ceramice de construcție, în toate tipurile de lemn, materiale similare lemnului așa ca: placaj, plăci aglomerate etc., corespunzătoare cu dimensiunile acestuia. Aparatele sunt echipate în: sistem de oprire rapidă a arborelui în cazul supraîncărcării și mecanism de limitare a puterii de strângere. Unealta electrică poate să lucreze cu diferite capete de lucru care îndeplinesc multe funcțiuni (de ex. permite de a se înșuruba cu precizie diferite tipuri de șuruburi și holțșuruburi). Procedura este descrisă detaliat în următoarea parte a manualului.

Se permite utilizarea mașinii în lucrări de renovare și construcții, ateliere de reparație, lucrări de amatori cu respectarea condițiilor de utilizare și admisibile de funcționare cuprinse în manual de utilizare.

4. Restricții de utilizare

Aparatul se va utiliza numai conform cu "Condițiile admisibile de lucru" menționate mai jos. Sistemul de fixare este adaptat pentru a lucra cu unelte echipate cu fuse cilindrice sau hexagonale (descrierea în partea "Unelte recomandate"). Neautorizate modificări în construcția mecanică și electrică, orice alte modificări, utilizare în alte scopuri decât cele descrise în Manualul de utilizare, vor fi considerate ca fiind ilegale și cauzează pierderea imediată a Drepturilor la Garanție, iar Declarația de Conformitate pierde valabilitatea. Utilizarea sculei electrice în mod neconform cu destinația sau cu Manualul de utilizare cauzează pierderea imediată a drepturilor la garanție.

CONDIȚII PERMISE DE MUNCĂ

S1 munca continuă

Intervalul temperaturii de încărcare al bateriilor 10 - 30 °C

5. Date tehnice

Modelul aparatului	DED7041
Tensiunea de lucru	18 V
Mandrină: intervalul de prindere	0-13 [mm]
Viteza de rotație	0-450 / 0-1750 [rot/min]
Max. moment de rotație	50 [Nm]
Numărul de setări al momentului de rotație	19+1
Nivelul de vibrație măsurat pe mâner	4,347 [m/s ²]
Incertitudinea de măsurare KD	1,5 [m/s ²]
Emisia zgomotului:	
Nivelul de presiune acustică LPA	79 [dB(A)]
Nivelul de putere acustică LWA	90 [dB(A)]
Incertitudinea de măsurare KLPA, KLWA	5 [dB(A)] / 5 [dB(A)]
Greutatea (cu încărcătoarea)	2,3 [kg]
Lumina de muncă	LED

Informații privind zgomotul și vibrațiile

Valoarea totală a vibrațiilor a_h și abateria de măsurare s-a stabilit conform cu standardul EN 62841-2-1 și s-a prezentat în tabel.

Emisia de zgomot s-a stabilit conform cu standardul EN 62841-1, valoarea s-a prezentat în tabelul de mai sus.

Zgomotul poate pricinui afectarea auzului, întotdeauna folosiți echipamentul de protecție auditivă!

Valoarea declarată a emisiei de zgomot a fost măsurată conform cu metoda standard și poate fi folosită pentru compararea unui aparat cu altul. Nivelul de emisie a zgomotului menționat mai sus poate fi de asemenea folosit pentru evaluarea inițială a expunerii la zgomot.

Nivelul zgomotului în cursul utilizării reale a unelei electrice în funcție de modul de utilizare a uneltelor poate să fie diferit de valoarea declarată. Nivelul de zgomot depinde de tipul de material prelucrat precum și de măsururile necesare care s-au luat în scopul protecției operatorului. Pentru a evalua exact expunerea în condiții reale de utilizare, trebuie să luați în considerare toate etapele ciclului de operare, care cuprind de asemenea perioadele când aparatul este oprit sau este pornit dar nu este utilizat pentru lucru.

6. Pregătire pentru funcționare



Aparatul este o parte a liniei SAS+ALL, de aceea pentru a-l folosi trebuie să completați setul compus din aparat, acumulator și încărcătoare. Este interzis utilizarea altor acumuloare și încărcătoare.

Aparatul va fi utilizat în loc bine iluminat. Comutatorul oprire/pornire se află în mânerul aparatului. Motorul de angrenare lucrează atât timp cât timp apăsați comutatorul. Când lucrați cu unealta electrică primiți poziția corpului în care nu o să puteți pierde echilibrul.

7. Pornirea aparatului

Aparatul este alimentat de un acumulator de o tensiune 18V. Acumulatorul încărcat se va introduce în ghidaj până când acționează încheietoarea sistemului de prindere. Aparatul este gata de lucru.

Scula electrică este echipată în mandrină de rapidă fixare și este destinată pentru a lucra cu unelte cu fus cilindric sau hexagonal. Nu fixați unelte cu alt fus (de ex. de tip SDS)

Comutatorul pornit/oprire se află în mânerul unelei electrice. O apăsare ușoară pornește rotațiile mici iar o apăsare mai puternică cauzează creșterea vitezei de rotație al arborelui aparatului (până la valoarea maximă). Deasupra

comutatorului se află comutatorul de schimbare a direcțiilor de rotație. Deplasat în poziția extremală cauzează schimbarea direcției de rotație iar în poziția centrală blocarea comutatorului pornit/oprit făcând imposibil pornirea accidentală.

Imediat după mandrină în axa de rotație se află comutatorul de setare al momentului de rotație (puterea strângerei). Pe comutator s-a marcat cu litere crescătoare valorile crescătoare de setare al momentului de rotație (puterea de strângere). În partea de sus a unelei se află un comutator cu două poziții de schimbare a treptelor de viteză. Servește pentru schimbarea treptei de viteză al arborelui. Unealta posedă două trepte de viteză: treapta 1 cu un interval de viteză 0 - 450 rot/min, treapta 2 cu un interval de viteză 0 - 1750 rot/min.

Probleme de funcționare fără sarcină se va efectua cu scula electrică direcționată spre jos.

ATENȚIE

8. Punere în funcțiune și utilizarea aparatului

Funcție: înșurubare

Înșurubarea holțsuruburilor. Setează inelul de reglare la o cea mai mică valoare iar apoi fixați în mandrină capătul pentru fixarea biturilor (în mandrină introduceți partea hexagonală). Inelul de reglare al momentului de activare al ambreiajului răsuciți spre dreapta în direcția valorilor celor mai mici. După introducerea capătului corespunzător, înșurubați holțsurubul. Dacă puterea de strângere este prea mică (ambreiajul acționează înainte de înșurubarea holțsurubului) trebuie să întrerupeți lucru și să setați inelul pe o valoare mai mare și să înșurubați holțsurubul până la sfârșit. Trebuie să repetați mărirea puterii până când holțsurubul se va afla la locul său - capul holțsurubului va fi puțin sub suprafața materialului. Următoarele holțsuruburi vor fi înșurubate cu aceeași putere.

La deșurubare, comutatorul direcției de rotație comută pe rotații spre stânga. Răsuciți spre stânga butonul rotativ al funcției (valori maxime, sau poziția de găurire). Pentru funcția de înșurubare se recomandă de a se comuta comutatorul treptelor de rotație pe poziția treptului 1 – interval 0 - 450 rot/min.

Funcție: găurire (fără percuție)

Setați comutatorul funcției în poziția găurire. Fixați burghiul în mandrină. Burghiile de diametru până la 5 mm necesită viteze mai mari de rotație. Găurirea începeți de la viteze mici de rotație. Când burghiul intră puțin în gaură măriți viteza. Pentru burghie de diametri până la 5 mm folosiți cele mai mari viteze de rotație.

ATENȚIE Asigurați-vă dacă în zona de găurire nu sunt cabluri electrice sub tensiune, țevi, alte cable ale infrastructurii clădirilor rezidențiale. Dacă suspectați sau localizați cabluri aproape de zona de găurire trebuie să deconectați circuitele de la rețeaua de alimentare cu energia electrică.

Când aparatul de găurire – înșurubare este utilizat intensiv rezervorul cu acumulator poate să se încălzească până la temperatura de circa 40°C. Acest lucru nu implică niciun risc.

ATENȚIE Dacă acumulatorul se încălzește peste 40°C, trebuie să întrerupeți lucru și să așteptați până când acumulatorul se răcește.. Încălzirea excesivă al acumulatorului poate duce la avaria acestuia.

Pentru funcția găurire se recomandă de a se comuta comutatorul treptelor de rotație pe poziția treptei 2 – intervalul 0 - 1750 rot/min

9. Verificări și reglaje curente

Curățați regulat toată scula electrică în special orificiile de ventilație a sculei electrice.

Evitați încărcarea acumulatorului imediat după utilizare intensivă, Din cauza fenomenului de descărcare nu păstrați acumulatorul total descărcat deoarece poate să se descarcă sub nivelul critic și să se deterioreze. Acumulatorul neutilizat trebuie păstrat parțial încărcat (până circa 40%). Încărcați acumulatorul înainte de a se descărca complet. Bateriile păstrați la temperaturi de 10-30°C. Păstrate la temperaturi mai scăzute pierd mai repede capacitatea.

Încărcarea acumulatorului este descrisă în manualul de utilizare al acumulatorului și încărcătoarelor din linia SAS+ALL.

ATENȚIE Depozitați aparatul într-un loc care nu se află la îndemâna copiilor.

Dacă o să trimiteți mașina de înșurubat pentru reparație la service trebuie să o protejați împotriva deteriorării accidentală și să scoateți bateria din suportul încărcătoarei.

Modul de demontare al acumulatorului

În scopul demontării acumulatorului, apucați mașina de găurit-înșurubat de mâner apoi apăsați butonul de deblocare amplasat în partea de față/laterală a bateriei. În scopul montării acumulatorului introduceți acumulatorul în mânerul mașinii de găurit-înșurubat iar apoi apăsați-l până când acționează încheietoarea sistemului de prindere.

Fixarea, înlocuirea sculei de lucru

După fixarea unelei trebuie să vă asigurați dacă scula de lucru a fost corect fixată. În acest scop puneți orizontal scula electrică și încercați să scoateți capătul montat. Dacă nu se poate scoate înseamnă că este corect montat.

Întreținerea aparatului

Întreținerea cuprinde operații de întreținere a mașinii de înșurubat și a acumulatorului și încărcătoarei.

Nu efectuați niciodată operațiuni de întreținere a aparatului conectat la rețeaua de alimentare cu energie electrică. Asta poate cauza vătămări corporale grave și electrocutare. Scoateți acumulatorul din suportul mașinii de găurit înainte de a începe operațiunile de întreținere.

Întreținerea mașinii de înșurubare constă în păstrarea curată a tuturor elementelor indispensabile pentru funcționarea normală. Nu folosiți niciodată solvenți pentru curățarea elementelor deoarece pot distruge carcasa și a alte elemente executate din materiale plastice.

Nu curățați acumulatorul cu apă deoarece asta poate cauza un scurtcircuit interior și deteriorarea permanentă a acumulatorului..

10. Piese de schimb și accesorii

Accesorii recomandate

Mașina de găurit - înșurubat din linia SAS+ALL poate fi echipată cu orice acumulator și încărcătoare din linia SAS+ALL precum și cu orice unealtă (capăt de lucru) cu fus cilindric sau hexagonal adaptat pentru a lucra cu toate burghiile disponibile pentru hobby și profesionale (pentru găuriri în lemn, beton și metale), capete pentru înșurubări, cu diferite tipuri de adaptoare etc. Vă rugăm să respectați recomandările producătorilor de capete de lucru.

La comanda pieselor de schimb și accesoriilor Vă rugăm să Vă contactați cu service-ul Dedra-Exim. Datele de contact sunt pe pagina 1 al manualului. La comanda pieselor de schimb Vă rugăm să indicați numărul de LOT de pe plăcuța cu date tehnice precum și numărul componente de pe schemă. În perioada de garanție reparațiile sunt efectuate în condițiile descrise în Certificatul de Garanție. Vă rugăm să aduceți produsul reclamat la locul de achiziționare (vanzătorul este obligat să primească produsul reclamat), sau să-l trimiteți la Service-ul Central DEDRA-EXIM. Vă rugăm să atașați Certificatul completat de Garanție emis de importer. Fără acest document repararea va fi considerată ca după garanție. După perioada de garanție repararea efectuează service-ul central. Aparatul deteriorat se va trimite la service (costurile de transport acoperă utilizatorul).

11. Rezolvarea problemelor

ATENȚION

Înainte de a încerca să rezolvați singur problemele, deconectați dispozitivul de la sursa de alimentare

PROBLEMA	CAUZA	REZOLVARE
Mașina de găurit-înșurubat nu funcționează	Comutatorul pornire/oprire deteriorat	Trimiteți aparatul la service
	Acumulatorul descărcat	Încărcați acumulatorul
	Acumulatorul rău montat	Fixați corect
Mașina de găurit-înșurubat pornește greu	Acumulatorul descărcat	Încărcați corect acumulatorul
	Depășite parametrii permise de lucru	Micșorați sarcina unelei electrice
Motorul se încălzește	Astupate orificiile de ventilație	Curățați orificiile
	Depășite parametrii permise de lucru	Opriti unealta electrică, nu lucrați până mașina de găurit-înșurubat nu se răcește
	Prea puternic apăsare a unelei	Micșorați sarcina unelei electrice

12. Dotarea completă a aparatului, observații finale

Dotarea: 1. Mașina de găurit-înșurubat – 1 bucată

13. Informația pentru utilizatori privind eliminarea utilajelor uzate

(se referă la gospodăria de casă)



Simbolul afișat pe produse sau pe documentația care le însoțește indică faptul că echipamentele electrice sau electronice defecte nu trebuie eliminate împreună cu deșeurile menajere. În cazul în care trebuie să eliminați, să reutilizați sau să recuperați componente, trebuie să le duceți la un punct de colectare specializat, unde vor fi acceptate gratuit. Autoritățile locale furnizează informații privind locația punctelor de colectare a echipamentelor uzate, de exemplu pe site-urile lor web.

Eliminarea corespunzătoare a dispozitivului permite conservarea resurselor valoroase și evitarea impactului negativ asupra sănătății și mediului, care rezultă din posibilitatea prezenței substanțelor, amestecurilor și componentelor periculoase în echipament.

Eliminarea incorectă a deșeurilor riscă sancțiuni în conformitate cu reglementările locale relevante.

Utilizatorii din țările UE: Dacă trebuie să vă debarasați de echipamente electrice sau electronice, vă rugăm să contactați cel mai apropiat punct de vânzare sau furnizorul dumneavoastră, care vă va putea oferi informații suplimentare.

Eliminarea în țări din afara Uniunii Europene: Acest simbol se aplică numai în țările din Uniunea Europeană. În cazul în care doriți să aruncați acest produs, vă rugăm să contactați autoritățile locale sau dealerul pentru a afla metoda corectă de eliminare.

Certificat de garanție

Pentru

Nr. de catalog:

Număr de lot:.....
(denumit în continuare Produs)

Data de cumpărare a produsului:

Ștampila vânzătorului:

Data și semnătura vânzătorului:

Declarația Utilizatorului:

Confirm, că am fost informat în ceea ce privește condițiile de garanție și efectele nerespectării orientărilor cuprinse în manualul de utilizare și în Certificatul de garanție. Condițiile prezentei garanții îmi sunt cunoscute ce afirm cu semnătura mea de mână:

.....

Garanția este acordată în conformitate cu prevederile OG 21/1992 și OG 140/2021, cu modificările ulterioare, pe baza cardului de garanție și a dovezii originale de cumpărare. Perioada de reparație nu poate depăși 15 zile calendaristice de la data la care consumatorul a predat reclamația vânzătorului.

I. Responsabilitatea pentru produs:

1. **Garant** - DEDRA EXIM sp. z o.o. cu sediul în Pruszkowie, adresa: ul. 3 Maja 8, 05-800 Pruszków, KRS 0000062517, Sąd Rejonowy dla m.st. Warszawy w Warszawie, XIV Wydział Gospodarczy Krajowego Rejestru Sądowego, Judecătoria Raională pentru o.c. Varșovia în Varșovia, Departamentul al XIV-a Economic al Registrului Național Juridic] NIP [CIF] 527-020-49-33, Kapital zakładowy [capital social]: 100 980.00 zł.
2. În condițiile menționate în prezentul Certificat de garanție Garantul acordă garanție la produsul derivat din distribuția Garantului.
3. Responsabilitatea cu titlu de garanție cuprinde numai defectele care sau ivit din cauze datorate Produsului în momentul livrării acestuia Utilizatorului.
4. Cu titlu de garanție, Utilizatorul, obține dreptul la reparație gratis a Produsului, dacă defectiunea s-a ivit în perioada de garanție. Modul de reparație a Produsului (metoda de executare a reparației) depinde de decizia Garantului. Dacă Garantul constată că Produsul nu poate fi reparat, Garantul își rezervă dreptul de a schimba piesa defectă sau total Produsul cu altul fără defecte sau de a micșora prețul Produsului ori de a se retrage de la Contract.
5. Față de Utilizatorul, care conform cu legea din data de 23 aprilie 1964 din Codul Civil, nu este un consumator, răspunderea Garantului pentru dauna rezultate din prezenta garanție și/ sau în legătură cu încheierea și executarea acesteia, indiferent de dreptul legal, este limitată maxim până la valoarea Produsului defect.

II. Perioada de garanție:

Componentele Produsului acoperite de garanție	Durata de protecție a garanției
DED7041	36 luni, de la data cumpărării Produsului, înscrisă în prezentul Certificat de garanție

III. Condițiile de utilizare a garanției:

1. Prezentarea de către Utilizator a Certificatului completat de garanție a Produsului și dovedirea împrejurărilor de cumpărare a Produsului de ex. prin prezentarea chitanței, facturii, etc. Pentru a efectua în mod eficient reclamația, se recomandă că Utilizatorul să trimită împreună cu Produsul reclamat, toate componentele menționate la "Completarea" Produsului în manualul de utilizare.
2. Respectarea de către Utilizator a recomandărilor din Manualul de utilizare și din Certificatul de garanție.
3. Garanția acoperă numai teritoriul Republicii Polone și UE.

IV. Garanția nu acoperă defectiunile Produsului apărute în special din cauza:

1. Nerespectării de către Utilizator a condițiilor indicate în Manualul de utilizare, în special în domeniul de utilizare, întreținere și curățare corectă.
 2. Utilizarea de către Utilizator a unor produse de curățare sau substanțe de conservare care sunt neadecvate cu Manualul de utilizare;
 3. Depozitare necorespunzătoare și transportul necorespunzător al Produsului de către Utilizator;
 4. Modificări și/sau reconstrucții arbitrare a Produsului de către Utilizator;
 5. Utilizarea în Produs de către Utilizator a unor materiale consumabile neconforme cu manualul de utilizare.
- Utilizatorul care conform cu legea din data de 23 aprilie 1964 din Codul Civil nu este un consumator, pierde garanția pentru Produsul, în care:
1. numerele de serie, marcarea datelor și plăcuțele cu datele tehnice au fost îndepărtate de către Utilizator.
 2. sigiliile existente au fost deteriorate de Utilizator sau au urme rămase din manipularea de către utilizator la acestea.

Atenție! Operațiile legate cu utilizarea de fiecare zi, descrise în manualul de utilizare, Utilizatorul execută singur pe costul său.

V. Procedura de reclamație:

1. Dacă se constată că Produsul nu funcționează corect, Înainte de a depune reclamația trebuie să Vă asigurați dacă toate operațiunile descrise în manualul de utilizare au fost executate corect.
2. Sesizați imediat reclamația, cel mai bine în termen de 7 zile de la data la care ați observat defectul produsului. Utilizatorul care conform cu legea din data de 23 aprilie 1964 din Codul Civil nu este un consumator, pierde garanția pentru Produs dacă reclamația nu depune în termen de până de 7 zile.
3. Sesizarea reclamației se face de ex. la punctul de cumpărare a Produsului, la service-ul de garanție sau se poate trimite în scris pe adresa: DEDRA EXIM sp. z o.o., ul. 3 Maja 8, 05-800 Pruszków.
4. Utilizatorul poate să depună reclamația prin formularul accesibil pe pagina de internet www.dedra.pl. ("Formular pentru sesizarea reclamației cu titlu de garanție").
5. Adresele service-urilor de garanție din fiecare stat sunt accesibile pe pagina www.dedra.pl. Dacă service-ul lipsește în statul adecvat, trimiteți sesizările de reclamație cu titlu de garanție pe adresa: DEDRA EXIM sp. z o.o. ul. 3 Maja 8, 05-800 Pruszków (Polonia).
6. Luând în considerare siguranța Utilizatorului se interzice utilizarea Produsului defect.
7. Atenție!!! Utilizarea Produsului defect este periculoasă pentru sănătatea și viața Utilizatorului.
8. Executarea obligațiilor rezultate din garanție va avea loc în termen de 14 zile lucrătoare, calculate de la data furnizării de către Utilizator a Produsului reclamat.
9. Înainte de furnizare a Produsului reclamat se recomandă curățirea acestuia. Se recomandă de a se asigura bine Produsul împotriva distrugerii în timpul

transportului (se recomandă să trimiteți produsul reclamat în ambalajul original). Perioada de garanție va fi prelungită cu durata în care, din cauza defectului Produsului acoperit de garanție Utilizatorul nu l-a putut să-l utilizeze, 10. Garanția nu oprește, nu limitează nu suspendează drepturile Utilizatorului rezultate din dispozițiile privind garanția pentru vicle produsului vândut.

RO

În conformitate cu articolul 13 alineatele (1) și (2) din Regulamentul (UE) 2016/679 al Parlamentului European și al Consiliului din 27 aprilie 2016 privind protecția persoanelor fizice în ceea ce privește prelucrarea datelor cu caracter personal și privind libera circulație a acestor date și de abrogare a Directivei 95/46/CE, vă informăm.

1. Administratorul datelor Dumneavoastră cu caracter personal furnizate în formular este DEDRA-EXIM sp. z o. o. cu sediul social în Pruszków, ul. 3 Maja 8, 05-800 Pruszków (în continuare: „Administrator”).
2. Datele dumneavoastră vor fi prelucrate numai în scopul derulării procedurii de garanție a dispozitivului în conformitate cu art. 6 alin. 1 lit. b din regulamentul general privind protecția datelor (în continuare: „GDPR”). Furnizarea datelor este voluntară, dar necesară pentru derularea procedurii de garanție.
3. Datele dumneavoastră vor fi prelucrate pe perioada de luare în considerare a procedurii de garanție și în scopuri de arhivare în cazul în care este nevoie de apărare împotriva oricăror pretenții împotriva Administratorului, nu mai mult decât până la expirarea acestora.
4. Datele dumneavoastră pot fi dezvăluite numai entităților care prelucrează date pentru administrator pe baza unui contract scris de încredințare a prelucrării datelor cu caracter personal care oferă, printre altele, servicii tehnic, hosting sau întreținere site, service IT, firmă de curierat. Furnizorii Administratorului sunt obligați să asigure securitatea datelor și să îndeplinească cerințele legii aplicabile referitoare la protecția datelor cu caracter personal și nu pot folosi datele cu caracter personal încredințate în alte scopuri decât cele specificate în contractul cu Administratorul.
5. Datele dumneavoastră nu vor fi prelucrate în mod automatizat, inclusiv sub formă de profilare, și nu vor fi transferate către o țară terță/organizație internațională.
6. Aveți dreptul de a accesa datele dumneavoastră și dreptul de a rectifica, șterge, limita prelucrarea, dreptul de a transfera date, dreptul de a vă opune în orice moment.
7. În toate aspectele legate de prelucrarea datelor dumneavoastră cu caracter personal de către Administrator, ne puteți contacta la următoarea adresă de e-mail: daneosobowe@dedra.pl;
8. Aveți dreptul de a depune o plângere la autoritatea competentă pentru protecția datelor cu caracter personal;

Traducerea instrucțiunii originale

SI

Vsebina

1. fotografije in risbe
- 2 Opis naprave
3. namen naprave
- 4 Omejitve uporabe
- 5 Tehnični podatki
6. priprava na delo
7. Vklp naprave
- 8 Uporaba naprave
9. tekoče vzdrževanje
10. rezervni deli in dodatki
11. samostojno odpravljanje napak
12. Zaključek enote, zaključne pripombe
13. Informacije za uporabnike o odstranjevanju električne in elektronske opreme
- 14 Garancijski list

Izjava ES o skladnosti je priložena napravi kot ločen dokument. V primeru, da ni ES izjave o skladnosti, se obrnite na službo podjetja Dedra-Exim Sp. z o.o. Splošni varnostni pogoji so vključeni v ločeni brošuri.



OPOZORILO. Preberite vsa opozorila, označena z



izključnim znakom, in vsa navodila.



POZOR Linija SAS+ALL je zasnovana tako, da deluje

samo s polnilniki in baterijami linije SAS+ALL. Li-Ion baterija in polnilec nista priložena kupljeni napravi in ju je treba kupiti posebej. Uporaba drugih baterij in polnilnikov, ki niso namenjeni tej napravi, je prepovedana.

2 Opis naprave

Slika A: 1. hitri vpenjalnik vrtnika, 2. glava izvijača, 3. gumb za navor, 4. izbirnik prestav, 5. ohišje, 6. vzvratno stikalo, 7. glavno stikalo, 8. osvetlitev LED.

3. namen naprave

Naprava je izdelek, namenjen vijačenju in vrtanju v kovine, keramične gradbene materiale, vse vrste lesa, lesne materiale, kot so: vezan les, iverne plošče itd., glede na njihove dimenzije. Naprave so opremljene s sistemom za hitro zaustavitev vretena v primeru preobremenitve in mehанизm za omejevanje zategovalne sile. Električno orodje lahko deluje s številnimi nastavki, ki opravljajo več funkcij (npr. omogočajo natančno zategovanje različnih vrst vijakov in sornikov). Postopek je podrobno opisan v nadaljevanju tega priročnika.

Napravo je dovoljeno uporabljati pri obnovitvenih in gradbenih delih, v delavnica h za popravila, pri ljubiteljskih delih, pri čemer je treba upoštevati pogoje uporabe in dovoljene delovne pogoje iz navodil za uporabo.

4 Omejitve uporabe

Napravo lahko uporabljate le v skladu s spodaj navedenimi "Dovoljenimi pogoji delovanja". Sistem vpenjanja je zasnovan za delo z orodji z valjastim ali šesterkotnim stebrom (za opis glejte "Priporočena orodja"). Nedovoljene spremembe mehanske in električne strukture, kakršne koli spremembe, vzdrževalna dela, ki niso opisana v navodilih za uporabo, se štejejo za nezakonite in imajo za posledico takojšnjo izgubo garancijskih pravic. Zaradi uporabe električnega orodja v nasprotju s predvideno uporabo ali navodili za uporabo boste takoj izgubili garancijske pravice.

DOVOLJENI DELOVNI POGOJI
S1 neprekinjeno delovanje
Temperaturno območje polnjenja baterije 10 - 30 °C

5 Tehnični podatki

Model opreme	DED7041
Delovna napetost	18 V
Držalo za vrtnanje: razpon vpenjanja	0-13 [mm].
Hitrost	0-450 / 0-1750 [vrt/min].
Največji navor	50 [Nm]
Število nastavitvev navora	19+1
Raven vibracij, izmerjena na ročaju	4,347 [m/s ²]
Merilna negotovost KD	1,5 [m/s ²]
Emisije hrupa:	
Raven zvočnega tlaka LPA	79 [dB(A)]
Raven zvočne moči LWA	90 [dB(A)].
Merilna negotovost KLPA, KLWA	5 [dB(A)] / 5 [dB(A)].
Teža (s polnilnikom)	2,3 [kg].
Delovna luč	LED

Informacije o hrupu in vibracijah.

Emisije hrupa so bile določene v skladu s standardom EN 60745, vrednosti so navedene zgoraj v tabeli.

Hrup lahko povzroči poškodbe sluha, zato pri delu vedno uporabljajte zaščito sluha!

Skupna vrednost vibracij a_h in merilna negotovost sta bili določeni v skladu s standardom EN 60745 in sta navedeni v tabeli

Deklarirana vrednost emisij hrupa je bila izmerjena v skladu s standardno preskuso metodo in se lahko uporablja za primerjavo ene naprave z drugo. Zgoraj navedena raven emisij hrupa se lahko uporabi tudi za predhodno oceno izpostavljenosti hrupu.

Raven hrupa med dejansko uporabo električnega orodja se lahko razlikuje od deklariranih vrednosti, kar je odvisno od uporabe delovnega orodja, zlasti vrste obdelovanca, in od potrebe po določitvi ukrepov za zaščito upravljavca. Za natančno oceno izpostavljenosti v dejanskih pogojih uporabe je treba upoštevati vse dele delovnega cikla, vključno z obdobji, ko je stroj izklopljen ali ko je vklopljen, vendar se ne uporablja za delo.

6. Priprava na delo

⚠ POZOR Naprava je del linije SAS+ALL, zato je treba za njeno uporabo sestaviti komplet, ki ga sestavljajo naprava, baterija in polnilnik. Uporaba drugih baterij in polnilnikov je prepovedana.

Napravo je treba uporabljati v dobro osvetljenem prostoru. Stikalo se nahaja v ročaju naprave. Pogonski motor deluje, dokler je stikalo pritisnjeno. Pri rokovanju z električnim orodjem zavzemite takšen položaj, da se med delom ne prevrnete.

7. Vklp naprave

Napravo napaja 18V baterija. Polnjen akumulatorski sklop potisnite v vodilo v ročaju, dokler se zaklep ročaja ne zaskoči. Orodje je nato pripravljeno za uporabo.

Električno orodje je opremljeno s hitro vpenjalnim vpenjalom za vrtalnike in je namenjeno uporabi z orodji s cilindrično ali šesterkotno stranico. Orodja s pecljem, ki ni navedeno na seznamu (npr. tipa SDS), se ne sme vpenjati.

Stikalo za vklop/izklop naprave se nahaja v ročaju električnega orodja. Lahkoten pritisk sproži nizko hitrost, povečan pritisk pa poveča hitrost vretena enote (do najvišje vrednosti). Nad stikalom je stikalo za spreminjanje smeri vrtenja. Ko se premakne v skrajna položaja, spremeni smer vrtenja, ko pa se postavi v srednji položaj, zaklene stikalo in prepreči nenameren zagon.

Gumb za nastavitve navora (zategovalne sile) se nahaja tik za držalom vrtalnika v osi vrtenja. Naraščajoče vrednosti nastavitve navora (zategovalne sile) so na gumbu označene z naraščajočimi številkami. Na vrhu orodja je dvopoložajni izbimik prestav. Uporablja se za preklapanje vretena. Orodje ima dve prestavi: 1. prestava v območju hitrosti 0-450 vrt/min, 2. prestava v območju hitrosti 0-1750 vrt/min.

⚠ POZOR Preizkuse delovanja brez obremenitve je treba opraviti le, če je električno orodje obrnjeno navzdol.

8 Uporaba naprave

Funkcija: izvijačenje

Vijačenje vijakov. Nastavitveni obroček nastavite na najmanjšo vrednost, nato namestite držalo za bite v vpenjalnik vrtalnika (šestkotni del je vstavljen v vpenjalnik). Obračajte nastavitveni obroček za navor vklopa sklopke v smeri urinega kazalca proti najmanjši vrednosti. Po vstavitvi ustreznega bita privijte vijak. Če je zategovalna sila premajhna (sklopka se zaskoči, preden se vijak zaskoči), prekinite delo in nastavite obroček na višjo vrednost ter zategnite vijak. Povečanje sile ponavljajte, dokler vijak ni na pravem mestu, tj. glava vijaka je nekoliko pod površino materiala. Naslednji vijaki bodo priviti z enako silo. Pri odvijanju je treba stikalo za smer vrtenja obrniti v levo. Funkcijski gumb je obrnjen v levo (največje vrednosti ali položaj vrtenja). Za funkcijo zategovanja

je priporočljivo nastaviti izbimik prestav na 1. prestavo, tj. med 0 in 450 vrtljaji na minuto.

Funkcija: vrtnanje (brez udarcev)

Funkcijski gumb nastavite v položaj za vrtnanje. Pritrдите sveder v vpenjalno držalo vrtalnika. Za vrtalnike s premerom do 5 mm so potrebne višje hitrosti vrtenja. Vrtnanje začnite pri nizki hitrosti. Ko vrtalnik nekoliko prodre v luknjo, povečajte hitrost vrtenja. Za vrtnanje s premerom do 5 mm uporabite najvišjo hitrost vrtenja.

⚠ POZOR Prepričajte se, da na območju vrtenja ni električnih kablov pod napetostjo, cevi in drugih infrastrukturnih kablov v stanovanjskih stavbah.

Če obstaja sum ali če odkrijete žice v bližini območja vrtenja, je treba tokokroge izklopiti iz električnega omrežja.

Med intenzivno uporabo vrtalnika/vijačnika se lahko pladenj akumulatorja segreje do približno 40 °C. To ne predstavlja nobene nevarnosti.

⚠ POZOR Če se baterija segreje na več kot 40 °C, ustavite delovanje in počakajte, da se baterija ohladi.

Zaradi prevelike toplote lahko pride do okvare baterije.

Za funkcijo vrtenja je priporočljivo nastaviti izbirno prestavo na 2. prestavo, tj. med 0 in 1750 vrtljaji na minuto.

9. tekoče vzdrževanje

Redno čistite celotno električno orodje, posebno pozornost pa namenite čiščenju prezračevalnih odprtin električnega orodja.

Ne polnite baterije takoj po intenzivni uporabi. Zaradi pojava praznjenja baterije ne shranjujte popolnoma izpraznjene, saj se lahko izprazni pod kritično vrednost in se trajno poškoduje.

Kadar baterije ne uporabljate, jo je treba hraniti delno napolnjeno (do približno 40 %). Baterijo napolnite, preden se popolnoma izprazni. Baterije shranjujte pri temperaturi od 10 do 30 °C. Če ga hranite pri nizkih temperaturah, hitreje izgubi zmogljivost.

Polnjenje baterije je opisano v navodilih za baterijo in polnilnik iz linije SAS+ALL.

⚠ POZOR Prostor za shranjevanje naprave ne sme biti dostopen otrokom.

Če je treba izvijač poslati v popravilo v servisni center, ga zaščitite pred nenamernimi mehanskimi poškodbami in odstranite baterije iz vtičnice polnilnika.

Kako razstaviti baterijo

Če želite odstraniti baterijski paket, primate vrtalnik/vijačnik za ročaj in pritisnite gumb za sprostitev na sprednji/stranski strani baterijskega paketa. Iz ročaja vrtalnika/vijačnika potisnite baterijski sklop. Če želite namestiti baterijski paket, ga potisnite v ročaj vrtalnika/vijačnika in ga pritisnite navzdol, dokler se zaskoči ročaja ne zaskoči.

Pritrditev, zamenjava delovnega orodja

Po vpenjanju orodja se prepričajte, da je bilo orodje pravilno vpeto: električno orodje položite vodoravno in poskusite izvleči vpeto bit. Če ga ni mogoče izvleči, je bil pravilno vpeta.

Vzdrževanje naprave

Vzdrževanje vključuje servisiranje izvijača skupaj z dodatno opremo, tj. baterijo in polnilnikom.

⚠ POZOR Nikoli ne izvajajte vzdrževalnih del na napravi, ki je priključena na vir napajanja.

To lahko povzroči hude poškodbe ali električni udar. Pred servisiranjem odstranite baterijski sklop iz vtičnice izvijača.

Vzdrževanje vijačnika je sestavljeno iz vzdrževanja čistoče vseh sestavnih delov, ki so potrebni za normalno delovanje. Za čiščenje ne smete uporabljati topil, saj lahko to nepopravljivo poškoduje ohišje in druge sestavne dele iz plastike.

Akumulatorja ne smete čistiti z vodo, saj lahko pride do notranjega kratkega stika, ki lahko povzroči trajne poškodbe.

10. rezervni deli in dodatki

Priporočena dodatna oprema

Na vrtalnike iz linije SAS+ALL je mogoče namestiti katerikoli baterijski sklop in polnilnik iz linije SAS+ALL ter katero koli orodje (nastavek) s cilindrično ali šestkotno stranico in so združljivi z vsemi splošno dostopnimi amaterskimi in profesionalnimi vrtalniki (za vrtnanje v les, beton in kovino), izvijačnimi nastavki, različnimi priključki itd. Upoštevajte priporočila proizvajalca bitov.

Za nakup nadomestnih delov in dodatne opreme se obrnite na servisno službo družbe Dedra-Exim. Kontaktno podatke najdete na strani 1 priložnice. Pri naročanju rezervnih delov navedite številko DELA na napisni ploščici in številko dela na risbi sestava. V garancijskem obdobju se popravila izvajajo v skladu s pravili, navedenimi v garancijskem listu. Reklamirani izdelek oddajte v popravilo na kraju nakupa (prodajalec je dolžan sprejeti reklamirani izdelek) ali ga pošljite v centralno službo DEDRA - EXIM. Priložite garancijsko kartico, ki jo je izdal uvoznik. Brez tega dokumenta bo popravilo obravnavano kot garancijsko. Po poteku garancijskega roka popravila opravi centralna služba. Okvarjeni izdelek je treba poslati servisu (stroške pošiljanja krije uporabnik).

11. samostojno odpravljanje napak

⚠ POZOR Pred samostojnim odpravljanjem težav enoto odklopite iz električnega omrežja.

PROBLEM	VZROK	REŠITEV
Vrtalnik/vijačnik ne deluje	Okvarjeno stikalo Izpraznjena baterija	Napravo dajte servisirati

	Nepravilno nameščena baterija	Polnjenje baterije Pravilno pritrpite
Vrtalnik/vijačnik se težko zažene	Izpraznjena baterija Preseganje obratovalnih parametrov	Pravilno napolnite baterijo Zmanjšajte obremenitev električnega orodja
Motor se pregreva	Zamašeni zračniki Preseganje obratovalnih parametrov Previsok tlak v orodju	Očistite luknje Izklopite električno orodje in odložite delo, dokler se vrtalnik popolnoma ne ohladi. Zmanjšajte obremenitev električnega orodja

12. Zaključek enote, zaključne pripombe

Kompletiranje: 1. Vrtalnik/vijačnik - 1 kos

13. Informacije za uporabnike o odstranjevanju električne in elektronske opreme

(velja za gospodinjstva)



Simbol, ki je prikazan na izdelkih ali spremljajoči dokumentaciji, označuje, da se okvarjene električne ali elektronske opreme ne sme odlagati med gospodinjstve odpadke. Če želite sestavne dele zavreči, ponovno uporabiti ali predelati, jih je treba odpeljati na specializirano zbirno mesto, kjer jih bodo sprejeli brezplačno. Informacije o lokacijah zbirnih mest za rabljeno opremo zagotavljajo lokalni organi, npr. na svojih spletnih straneh.

S pravilnim odstranjevanjem naprave lahko ohranimo dragocene vire ter se izognemo negativnim vplivom na zdravje in okolje zaradi morebitne prisotnosti nevarnih: snovi, zmesi in sestavnih delov v opremi.

Zaradi nepravilnega odlaganja odpadkov vam grozijo kazni v skladu z ustreznimi lokalnimi predpisi.

Uporabniki v državah EU: Če želite odstraniti električno ali elektronsko opremo, se obrnite na najbližje prodajno mesto ali na dobavitelja, ki vam bo zagotovil dodatne informacije.

Odstranjevanje v državah zunaj Evropske unije: Ta simbol velja samo za države Evropske unije. Če želite ta izdelek zavreči, se obrnite na lokalne organe ali prodajalca, da vam pojasnijo pravi način odstranjevanja.

Garancijski list

na spletni strani .

Vrtalnik/vijačnik

Številka naročila: DED7041 Številka serije:

(v nadaljnjem besedilu: izdelek)

Datum nakupa izdelka:

Žig prodajalca

Datum in podpis prodajalca:

Izjava uporabnika:

Potrpujem, da sem bil seznanjen z garancijskimi pogoji in posledicami neupoštevanja navodil iz navodil za uporabo in garancijskega lista. Seznanjen sem s pogoji te garancije, kar potrjujem z lastnoročnim podpisom:

Datum in kraj Podpis uporabnika

I. Odgovornost za izdelek:

(1) Garant - Dedra Exim Sp. z o.o. s sedežem v Pruszkowu, naslov: ul. 3 Maja 8, 05-800 Pruszków, KRS 0000062517, Okrožno sodišče mesta Varšava v Varšavi, XIV gospodarski oddelek nacionalnega sodnega registra, NIP 527-020-49-33, osnovni kapital: 100.980,00 PLN.

(2) Garant pod pogoji, določenimi v tem garancijskem listu, jamči za izdelek, ki izvira iz Garantove distribucije.

(3) Odgovornost v okviru garancije zajema le napake, ki izhajajo iz vzrokov, ki so lastni izdelku ob dobavi uporabniku.

(4) Uporabnik je na podlagi garancije upravičen do brezplačnega popravila izdelka, če se je napaka pokazala v garancijskem roku. Način popravila izdelka (način popravila) je v pristojnosti Garanta. Če garant ugotovi, da popravilo ni mogoče, si pridržuje pravico do zamenjave okvarjenega elementa ali celotnega izdelka z brezhibnim, znižanja cene izdelka ali odstopa od pogodbe.

V zvezi z uporabnikom, ki ni potrošnik v smislu zakona z dne 23. aprila 1964. Civilnega zakonika je odgovornost garanta za škodo, ki izhaja iz te garancije in/ali je povezana z njeno sklenitvijo in izvajanjem, ne glede na pravni naslov, omejena na največ vrednost izdelka z napako.

II. Garancijski rok:

Sestavni deli izdelka	Trajanje garancijske zaščite
DED7041	36 mesecev od datuma nakupa izdelka, kot je navedeno na tej garancijski kartici.

III. Pogoji za uveljavljanje jamstva:

Uporabnik mora predložiti izpolnjen garancijski list izdelka in dokazati okoliščine nakupa izdelka s strani uporabnika, npr. s predložitvijo računa, računa itd. Zaradi učinkovite obravnave pritožb je priporočljivo, da uporabnik skupaj z izdelkom predloži tudi vse sestavne dele, navedene v poglavju "Kompletiranje naprave" v uporabniškem priročniku.

2. da uporabnik upošteva navodila v priročniku za uporabo in garancijski kartici. Jamstvo velja samo za ozemlje Republike Poljske in EU.

Garancija ne krije napak na izdelku, ki nastanejo zlasti zaradi:

a. če uporabnik ne upošteva pogojev iz navodil za uporabo, zlasti glede pravilnega delovanja, vzdrževanja in čiščenja;

b. uporaba čistilnih ali vzdrževalnih sredstev s strani uporabnika, ki niso v skladu z navodili za uporabo;

c. neustrezno skladiščenje in prevoz izdelka s strani uporabnika;

d. Uporabnikove nepooblaščen spremembe in/ali dopolnitve izdelka, ki niso bile dogovorjene s garantom;

e. če uporabnik v izdelku uporablja potrošni material, ki ni v skladu z navodili za uporabo.

f. Uporabnik, ki ni potrošnik v smislu zakona z dne 23. aprila 1964. civilnega zakonika, izgubi garancijo za izdelek, v katerem:

g. je uporabnik odstranil, spremenil ali poškodoval serijske številke, datumske oznake in ploščice;

h. je uporabnik poškodoval pečate ali ima znake poseganja vanje.

Upošteвайте, da mora uporabnik sam in na lastne stroške opravljati vsakodnevno vzdrževanje izdelka, vključno z navodili za uporabo.

IV. Pritožbeni postopek:

(1) Če se ugotovi, da izdelek deluje nepravilno, morate pred vložitvijo zahtevka zagotoviti, da so bili pravilno izvedeni vsi ukrepi, navedeni zlasti v navodilih za uporabo.

(2) Priporočljivo je, da pritožbo vložite takoj, po možnosti v 7 dneh po tem, ko opazite napako na izdelku. Uporabnik, ki ni potrošnik v smislu zakona z dne 23. aprila 1964. civilnega zakonika, izgubi pravice iz tega jamstva, če pritožbe ne vložijo v 7 dneh.

(3) Reklamacija se lahko med drugim sporoči na mestu nakupa izdelka, pri garancijskem servisu ali pisno na naslov: Dedra Exim Sp. z o.o., ul. 3 Maja 8, 05-800 Pruszków.

(4) Uporabnik lahko vložijo pritožbo prek obrazca, ki je na voljo na spletni strani www.dedra.pl. ("obrazec za garancijski zahtevek").

5. naslovi garancijskega servisa za posamezne države so na voljo na spletni strani www.dedra.pl. Če v določeni državi ni garancijskega servisa, je priporočljivo, da garancijske zahtevke naslovite na: Dedra Exim Sp. z o.o. ul. 3 Maja 8, 05-800 Pruszków (Poljska).

6 Zaradi varnosti uporabnika je uporaba izdelka z napako prepovedana.

7 Opozorilo: Uporaba okvarjenega izdelka je nevarna za zdravje in življenje uporabnika.

8 Obveznosti iz garancije bodo izpolnjene v 14 delovnih dneh, šteto od datuma, ko uporabnik dostavi reklamirani izdelek.

9. pred oddajo izdelka z napako v reklamacijo ga je priporočljivo očistiti. Reklamacijski izdelek je priporočljivo skrbno zaščititi pred poškodbami med prevozom (reklamacijski izdelek je priporočljivo dostaviti v originalni embalaži).

(10) Garancijski rok se podaljša za čas, ko uporabnik zaradi napake na izdelku, za katerega velja garancija, izdelka ni mogel uporabljati.

Garancija ne izključuje, omejuje ali zadrži pravic uporabnika, ki jih ima v skladu s predpisi o garanciji za napake prodanega blaga.

SI

V skladu s členom 13(1) in (2) Uredbe (EU) 2016/679 Evropskega parlamenta in Sveta z dne 27. aprila 2016 o varstvu posameznikov pri obdelavi osebnih podatkov in o prostem pretoku takih podatkov ter o razveljavitvi Direktive 95/46/ES (v nadaljnjem besedilu: RODO) vas obveščamo

1. Skrbnik vaših osebnih podatkov, podanih v obrazcu, je DEDRA-EXIM sp z o.o. s sedežem v Pruszkowu [Pruszków], ul. 3 Maja 8, 05-800 Pruszków, Poljska (v nadaljevanju: "Skrbnik").

2. Vaši podatki bodo obdelovani le za namene izvedbe garancijskega postopka znanapravo v skladu s črko b prvega odst. 6. člena Splošne uredbe o varstvu podatkov EU (v nadaljevanju: »SUV«). Dajanje podatkov je prostovoljno, a nujno potrebno za izvedbo garancijskega postopka.

3. Vaše podatke bomo obdelovali skozi čas potekanja garancijskega postopka in za namene arhiviranja za primer morebitne potrebe obrambe pred zahtevki do Skrbnika, vendar najdlje do izteka roka njihovega zastaranja.

4. Vaše podatke se sme razkriti samo subjektom, ki obdelujejo podatke za Skrbnika na podlagi pisne pogodbe o zaupanju osebnih podatkov v obdelavo in sicer, med drugim, subjektom, ki izvajajo storitve tehničnega servisa, storitve gostovanja ter vzdrževanja spletnega mesta, IT storitve, izvajalcem kurirskih storitev ipd.. Skrbnikovi dobavitelji so dolžni zagotavljati varnost podatkov ter izpolnjevati zahteve obvezujočih predpisov prava v zvezi z varstvom osebnih podatkov ter ne smejo uporabljati zaupanih jim osebnih podatkov za namene, ki niso določeni v pogodbi s Skrbnikom.

5. Vaši podatki ne bodo obdelovani na avtomatiziran način, v tem na način profiliranja, in ne bodo posredovani v tretjo državo/mednarodni organizaciji.

6. Imate v vsakem trenutku pravico dostopa do svojih podatkov ter pravico do popravka, izbrisa, omejitve obdelave le-teh, pravico do prenosa podatkov na drug subjekt, pravico do ugovora zoper njihovo obdelavo.

7. V vseh zadevah v zvezi z obdelavo vaših osebnih podatkov s strani Skrbnika nas lahko kontaktirate s sporočilom na ta e-poštni naslov: daneosobowe@dedra.pl ;

8. Imate pravico vložiti pritožbo pri organu, ki je v dani državi pristojen za varstvo osebnih podatkov;



Съдържание

1. снимки и чертежи

2 Описание на устройството

3. предназначение на устройството

- 4 Ограничения на използването
- 5 Технически данни
6. подготовка за работа
7. Включване на устройството
- 8 Използване на устройството
9. текуща поддръжка
10. резервни части и принадлежности
11. самостоятелно отстраняване на неизправности
12. Завършване на урока, заключителни бележки
13. списък на частите за монтажния чертеж
- 14 Гаранционна карта

ЕО декларацията за съответствие е приложена към устройството като отделен документ. В случай на липса на ЕО декларация за съответствие, моля, свържете се със сервиза на Dedra-Exim Sp. z o.o. Общите условия за безопасност са включени в отделна брошура.

⚠ ПРЕДУПРЕЖДЕНИЕ. Прочетете всички предупреждения, отбелязани с възклицателен знак, и всички инструкции.

⚠ ВНИМАНИЕ Линията SAS+ALL е проектирана да работи само със зарядни устройства и батерии от линията SAS+ALL. Литиево-йонната батерия и зарядното устройство не се доставят със закупеното устройство и трябва да се закупят отделно. Използването на батерии и зарядни устройства, различни от тези, предназначени за уреда, е забранено.

2 Описание на устройството

Фиг.А: 1. патронник за свредло с бързо действие, 2. глава за отвертка, 3. копче за въртящ момент, 4. превключвател на предавките, 5. корпус, 6. превключвател за реверсиране, 7. главен превключвател, 8. светодиодно осветление.

3. предназначение на устройството

Устройството е продукт, предназначен за завинтване и пробиване в метали, керамични строителни материали, всички видове дървесина, материали на дървесна основа като шперплат, ПДЧ и т.н. в зависимост от размерите му. Устройствата са оборудвани със: система за бързо спиране на шпиндела в случай на претоварване и механизъм за ограничаване на силата на затягане. Електроинструментът може да работи с няколко накрайника, за да изпълнява множество функции (например позволява прецизно затягане на различни видове винтове и болтове). Процедурата е описана подробно по-нататък в това ръководство.

Допустимо е устройството да се използва при ремонтни и строителни дейности, ремонтни работилници, любителска работа, като се спазват условията за използване и допустимите условия на работа, съдържащи се в инструкциите за експлоатация.

4 Ограничения на използването

Устройството може да се използва само в съответствие с изброените по-долу "Разрешени условия на работа". Системата за затягане е предназначена за работа с инструменти, оборудвани с цилиндрична или шестоъгълна дръжка (за описание вижте "Препоръчани инструменти"). Неразрешените промени в механичната и електрическата конструкция, всякакви модификации, операции по поддръжка, които не са описани в инструкциите за експлоатация, ще се считат за незаконни и ще доведат до незабавна загуба на гаранционните права. Използването на електроинструмента в противоречие с предназначението му или с Ръководството на собственика ще доведе до незабавна загуба на гаранционните права.

ДОПУСТИМИ УСЛОВИЯ НА ТРУД S1 непрекъсната работа

Температурен диапазон на зареждане на батерията 10 - 30 °C

5 Технически данни

Модел на оборудването	DED7041
Работно напрежение	18 V
Пробивен патронник: обхват на дръжката	0-13 [mm].
Скорост	0-450 / 0-1750 [об/мин].
Максимален въртящ момент	50 [Nm]
Брой настройки на въртящия момент	19+1
Ниво на вибрации, измерено при дръжката	4,347 [m/s] ²
Несигурност на измерването KD	1,5 [m/s] ²
Емисии на шум:	
Ниво на звуково налягане LPA	79 [dB(A)]
Ниво на звукова мощност LWA	90 [dB(A)].
Несигурност на измерването KLPWA, KLWA	5 [dB(A)] / 5 [dB(A)].
Тегло (със зарядно устройство)	2,3 [кг].
Работна светлина	LED

Информация за шума и вибрациите.

Емисиите на шум са определени в съответствие с EN 60745, като стойностите са дадени по-горе в таблицата.

Шумът може да причини увреждане на слуха, винаги носете защита на слуха, когато работите!

Комбинираната стойност на вибрациите a_h и неопределеността на измерването са определени в съответствие с EN 60745 и са дадени в таблицата

Декларираната стойност на шумовите емисии е измерена съгласно стандартен метод за изпитване и може да се използва за сравняване на един уред с друг. Посоченото по-горе ниво на шумови емисии може да се използва и за предварителна оценка на експозицията на шум.

Нивото на шума по време на действителното използване на електроинструмента може да се различава от обявените стойности в зависимост от използването на работните инструменти, по-специално от вида на обработвания детайл, и от необходимостта да се определят мерки за защита на оператора. За да се направи точна оценка на експозициите при реални условия на употреба, трябва да се вземат предвид всички части на работния цикъл, включително периодите, когато машината е изключена или когато е включена, но не се използва за работа.

6. подготовка за работа

⚠ ВНИМАНИЕ Устройството е част от линията SAS+ALL, поради което, за да се използва, трябва да се комплектува комплект, състоящ се от устройството, батерия и зарядно устройство. Използването на други батерии и зарядни устройства е забранено.

Устройството трябва да се използва на добре осветено място. Превключвателят се намира в дръжката на уреда. Задвижващият двигател работи, докато превключвателят е натиснат. Когато работите с електроинструмента, заемете такава позиция, че да не паднете по време на работа.

7. Включване на устройството

Устройството се захранва от 18V батерия. Зареденият акумулатор се плъзга във водача в дръжката, докато ключалката на дръжката се застопори. След това инструментът е готов за употреба.

Електроинструментът е оборудван с бързозатягащ патронник за свредла и е предназначен за използване с инструменти с цилиндрична или шестоъгълна дръжка. Не трябва да се захващат инструменти с дръжка, различна от изброените (напр. тип SDS).

Превключвателят за включване/изключване на уреда се намира в дръжката на електроинструмента. Лекото натискане активира ниска скорост, а увеличаването на натиска увеличава скоростта на шпиндела на устройството (до максимална стойност). Над превключвателя се намира превключвател за промяна на посоката на въртене. Когато се премести в крайните позиции, той променя посоката на въртене, а когато се постави в централната позиция, блокира превключвателя, предотвратявайки случайно стартиране.

Копчето за настройка на въртящия момент (силата на затягане) се намира точно зад патронника на свредлото в оста на въртене. Увеличаването се стойности на въртящия момент (силата на затягане) са отбелязани върху копчето с нарастващи числа. В горната част на инструмента има двупозиционен превключвател на предавките. Използва се за превключване на предавката на шпиндела. Инструментът има две предавки: 1-ва предавка в диапазона на скоростта 0 - 450 об/мин, 2-ра предавка в диапазона на скоростта 0 - 1750 об/мин.

⚠ ВНИМАНИЕ Тестовите за работа на празен ход трябва да се провеждат само когато електроинструментът е обърнат надолу.

8 Използване на устройството

Функция: завинтване

Завинтване на винтовете. Настройте регулиращия пръстен на най-малката стойност, след което поставете държача за битове в патронника на свредлото (шестоъгълната част е поставена в патронника). Завъртете регулиращия пръстен за момента на включване на съединителя по посока на часовниковата стрелка към най-малката стойност. След като поставите правилния накрайник, завийте винта. Ако силата на затягане е твърде малка (съединителят ще се задейства, преди да е задейстан винтът), спрете работата и регулирайте пръстена на по-висока стойност, затегнете винта. Повтаряйте увеличаването на силата, докато винтът се окаже на правилното място, т.е. главата на винта е малко под повърхността на материала. Следващите винтове ще бъдат затегнати със същата сила. Отвиването изисква превключвателят за посоката на въртене да се завърти наляво. Функционалното копче е завъртяно наляво (максимални стойности или позиция за пробиване). За функцията за затягане се препоръчва селекторът на предавките да се настрои на 1-ва предавка, т.е. между 0 и 450 об/мин.

Функция: пробиване (без удар)

Настройте функционалното копче в позиция за пробиване. Закрепете свредлото в патронника. Свредлата с диаметър до 5 mm изискват високи скорости на въртене. Започнете да пробивате с ниска скорост. След като свредлото навлезе леко в отвора, увеличете скоростта. Използвайте най-високата скорост на въртене за диаметър на свредлото до 5 mm.

⚠ ВНИМАНИЕ Уверете се, че в зоната на сондиране няма електрически кабели под напрежение, тръби и други кабели от инфраструктурата на жилищните сгради.

Ако има подозрения или ако откриете проводници в близост до зоната на сондиране, е необходимо да изключите веригите от електрическата мрежа.

По време на интензивна работа с бормашината/вертолета тавата на акумулатора може да се нагрее до около 40°C. Това не представлява опасност.

⚠ ВНИМАНИЕ Ако батерията се нагрее повече от 40°C, спрете работа и изчакайте батерията да изстине.

Прекомерната топлина може да доведе до риск от повреда на батерията. За функцията за пробиване се препоръчва селекторът на предавките да се настрои на 2-ра предавка, т.е. между 0 и 1750 об/мин.

9. текуща поддръжка

Почиствайте редовно целия електроинструмент, като обръщате специално внимание на почистването на вентилационните отвори на електроинструмента.

Избягвайте да зареждате батерията веднага след интензивна употреба. Поради феномена на разряда не съхранявайте батерията напълно разредена, тъй като тогава тя може да се разрежи под критичното ниво и да се повреди трайно.

Затова, когато не се използва, батерията трябва да се съхранява частично заредена (до около 40%). Заредете батерията, преди да се е разрезила напълно. Съхранявайте батериите при температура 10-30°C. Съхраняван при ниски температури, той ще загуби капацитета си по-бързо.

Зареждането на батерията е описано в инструкциите за батерията и зарядното устройство от линията SAS+ALL.

ВНИМАНИЕ Мястото за съхранение на устройството трябва да е недостъпно за деца.

Ако е необходимо да изпратите винтоверта в сервизен център за ремонт, защитете го от случайни механични повреди и извадете батериите от гнездото на зарядното устройство.

Как се демонтира батерията

За да извадите акумулаторния блок, хванете бормашината за дръжката и след това натиснете бутон за освобождаване на предната/страничната част на акумулаторния блок. Измъкнете акумулаторната батерия от дръжката на бормашината/вертолета. За да поставите акумулаторния блок, плъзнете акумулаторния блок в дръжката на бормашината/вертолета и след това натиснете надолу, докато ключалката на дръжката се застопори.

Прикрепване, замяна на работен инструмент

След затягане на инструмента се уверете, че инструментът е бил затегнат правилно: поставете електроинструмента хоризонтално и се опитайте да издръпате затегнатия бит. Ако не може да бъде изхвърлен, значи е бил закрепен правилно.

Поддръжка на уреда

Поддръжката включва обслужване на отвертката заедно с аксесоарите, т.е. батерията и зарядното устройство.

ВНИМАНИЕ Никога не извършвайте дейности по поддръжка на устройство, свързано към източник на захранване.

Това може да доведе до сериозно нараняване или токов удар. Преди обслужване извадете акумулаторната батерия от гнездото на отвертката. Поддръжката на винтоверта се състои в поддържане на всички негови компоненти, необходими за нормалната му работа, чисти. Не използвайте разтворители за почистване, тъй като това може да доведе до неправилни повреди на корпуса и други части, изработени от пластмаса. Батерията не трябва да се почиства с вода, тъй като това може да доведе до вътрешно късо съединение, което да доведе до трайна повреда.

10. резервни части и принадлежности

Препоръчани аксесоари

Линията бормашини SAS+ALL може да се оборудва с всеки комплект батерии и зарядно устройство от линията SAS+ALL и с всеки инструмент (накрайник) с цилиндрична или шестоъгълна дръжка и е съвместима с всички широко разпространени любителски и професионални бормашини (за пробиване на дърво, бетон и метал), накрайници за отвертки, различни видове приставки и др. Моля, спазвайте препоръките на производителя на битовете.

За закупуване на резервни части и аксесоари се обърнете към сервиза на Dedra-Exim. Данните за контакт можете да намерите на страница 1 от ръководството. Когато поръчвате резервни части, посочете номера на ЧАСТТА от табелката с имената и номера на частта от монтажния чертеж. По време на гаранционния период ремонтите се извършват в съответствие с правилата, посочени в гаранционната карта. Моля, предайте рекламирания продукт за ремонт на мястото на покупката (продавачът е длъжен да приеме рекламирания продукт) или го изпратете на DEDRA - EXIM Central Service. Моля, приложете гаранционната карта, издадена от вносителя. Без този документ ремонтът ще се счита за следгаранционен. След изтичане на гаранционния срок ремонтите се извършват от централния сервиз. Дефектния продукт трябва да бъде изпратен на сервиза (транспортните разходи се поемат от потребителя).

11. самостоятелно отстраняване на неизправности

ВНИМАНИЕ Изключете устройството от електрическото захранване, преди да отстранявате сами неизправностите.

ПРОБЛЕМ	ПРИЧИНА	РЕШЕНИЕ
Бормашината/вертолетът не работи	Дефектен превключвател Разредена батерия Неправилно монтирана батерия	Поръчайте сервизно обслужване на устройството Зареждане на батерията Прикрепете правилно
Бормашината/вертокопачът стартира трудно	Разредена батерия Превисаване на работните параметри	Заредете правилно батерията Намаляване на натоварването на електроинструмента

Двигателят прегрява	Запушени вентилационни отвори Превисаване на работните параметри Прекалено високо налягане на инструмента	Почистете отворите Изключете електроинструмента и отложете работата, докато бормашината изстине напълно. Намаляване на натоварването на електроинструмента
---------------------	---	--

12. Завършване на урока, заключителни бележки

Комплектуване: 1. бормашина/вертолет - 1 брой

13. Информация за потребителите относно изхвърлянето на електрическо и електронно оборудване

(приложимо за домакинства)



Символът, изобразен върху продуктите или придружаващата ги документация, указва, че дефектното електрическо или електронно оборудване не трябва да се изхвърля заедно с битовите отпадъци. Ако трябва да изхвърлите, да използвате повторно или да възстановите компоненти, е правилно да ги занесете в специализиран пункт за събиране, където ще бъдат приети безплатно. Информация за местоположението на пунктовете за събиране на употребявано оборудване се предоставя от местните власти, например на техните уебсайтове.

Правилното рециклиране на устройствата ви позволи да спестите ценни ресурси и да избегнете отрицателни въздействия върху здравето и околната среда в резултат на възможното наличие на: опасни вещества, смеси и компоненти в оборудването.

Неправилното изхвърляне на отпадъци е свързано с риск от санкции съгласно съответните местни разпоредби.

Потребителите в страни от ЕС: Ако трябва да изхвърлите електрическо или електронно оборудване, моля, свържете се с най-близкия пункт за продажба или с вашия доставчик, който ще ви предостави допълнителна информация.

Изхвърляне в страни извън Европейския съюз: Този символ се отнася само за страните от Европейския съюз. Ако желаете да изхвърлите този продукт, моля, свържете се с местните власти или с търговеца за правилния начин на изхвърляне.

Гаранционна карта

на

Бормашина/вертолет

Номер на поръчката: DED7041 Номер на партидата:

(наричан по-долу "Продуктът")

Дата на закупуване на продукта:

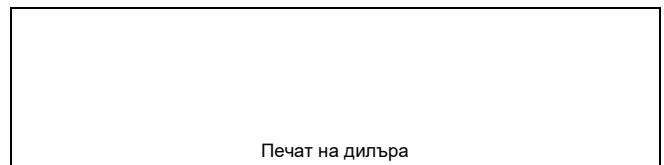

Дата и подпис на продавача:

Изявление на потребителя:

Потвърждавам, че съм информиран за гаранционните условия и последствията от неспазването на указанията в инструкцията за експлоатация и гаранционната карта. Запознат съм с условията на тази гаранция, което потвърждавам със саморъчния си подпис:

Дата и място Подпис на потребителя

I. Отговорност за продукт:

(1) Гарант - Dedra Exim Sp. z o.o. със седалище в Прушков, адрес: гр: ул. 3 Maja 8, 05-800 Pruszków, KRS 0000062517, Окръжен съд на град Варшава във Варшава, XIV икономическо отделение на Националния съдебен регистър, NIP 527-020-49-33, акционерен капитал: 100 980,00 ЛВ.

2 Съгласно условията, посочени в тази гаранционна карта, Гарантът гарантира Продукта от дистрибуцията на Гаранта.

(3) Отговорността по гаранцията покрива само дефекти, възникнали по причини, присъщи на Продукта в момента на предоставянето му на Потребителя.

(4) По силата на гаранцията Потребителят има право на безплатен ремонт на Продукта, при условие че дефектът се е проявил по време на гаранционния период. Методът на ремонт на Продукта (метод на ремонт) е по преценка на Гаранта. Ако Гарантът установи, че поправката е невъзможна, той си запазва правото да замени дефектния елемент или целия Продукт с такъв без дефекти, да намали цената на Продукта или да се откаже от договора.

По отношение на потребител, който не е потребител по смисъла на Закона от 23 април 1964 г. Гражданския кодекс, отговорността на Гаранта за вреди, произтичащи от тази гаранция и/или във връзка с нейното сключване и изпълнение, независимо от правния титул, е ограничена до максималната стойност на дефектния Продукт.

II. Гаранционен срок:

Компоненти на продукта	Продължителност на гаранционната защита
DED7041	36 месеца от датата на закупуване на Продукта, както е посочено в тази гаранционна карта

III. Условия за упражняване на гаранцията:

Потребителят трябва да представи попълнената гаранционна карта на Продукта и да докаже обстоятелствата на закупуване на Продукта от Потребителя, напр. чрез представяне на касова бележка, фактура и др. За целите на ефективната обработка на жалби се препоръчва Потребителят да представи заедно с Продукта всички компоненти, посочени в "Комплектоване на устройството", съдържащо се в Ръководството за потребителя.

2. потребителят да спазва препоръките, съдържащи се в инструкциите за експлоатация и гаранционната карта.

Гаранцията обхваща само територията на Република Полша и ЕС.

Гаранцията не покрива дефекти на Продукта, произтичащи по-специално от:

- Неспазване от страна на Потребителя на условията, посочени в Инструкцията за експлоатация, по-специално по отношение на правилната експлоатация, поддръжка и почистване;
- Използване на продукти за почистване или поддръжка от страна на потребителя, които не съответстват на инструкциите за експлоатация;
- Неподходящо съхранение и транспортиране на Продукта от страна на Потребителя;
- Неразрешени промени и/или модификации на Продукта от страна на Потребителя, които не са били съгласувани с Гаранта;
- Използването от страна на Потребителя в Продукта на консумативи, които не съответстват на Инструкцията за експлоатация.
- Потребител, който не е потребител по смисъла на Закона от 23 април 1964 г. Гражданския кодекс, губи гаранцията за Продукта, в който:
 - серийните номера, обозначенията за дата и табелките с имената са били отстранени, променени или повредени от Потребителя;
 - пломбите са били повредени от потребителя или имат следи от манипулация от страна на потребителя.

Моля, обърнете внимание, че Потребителят трябва да извършва ежедневното обслужване на Продукта, включително инструкциите за употреба, сам и за своя сметка.

IV. Процедура за подаване на жалби:

(1) В случай че се установи, че Продуктът работи неправилно, моля, уверете се, че всички стъпки, посочени в Ръководството за потребителя, са извършени правилно, преди да подадете рекламация.

(2) Препоръчително е да подадете жалба незабавно, за предпочитане в рамките на 7 дни от забелязването на дефект в Продукта. Потребител, който не е потребител по смисъла на Закона от 23 април 1964 г. Граждански кодекс, губи правата, произтичащи от тази гаранция, ако не подаде жалба в срок от 7 дни.

(3) Уведомяването за жалба може да се извърши, *inter alia*, на мястото на закупуване на Продукта, в гаранционното обслужване или писмено на адреса: Dedra Exim Sp. z o.o., ul. 3 Maja 8, 05-800 Pruszków.

(4) Потребителят може да подаде жалба, като използва формуляра, достъпен на уебсайта www.dedra.pl. ("Формуляр за гаранционна претенция").

5. адресите на гаранционното обслужване за отделните страни са достъпни на адрес www.dedra.pl. Ако в дадена страна няма гаранционно обслужване, препоръчваме да отправяте гаранционни претенции към: Dedra Exim Sp. z o.o. ul. 3 Maja 8, 05-800 Pruszków (Полша).

6 С оглед на безопасността на Потребителя е забранено използването на дефектен Продукт.

7 Внимание: Използването на дефектен Продукт е опасно за здравето и живота на Потребителя.

8 Изпълнението на задълженията по гаранцията ще се осъществи в рамките на 14 работни дни, считано от датата на доставка на декларирания Продукт от Потребителя.

9. преди да предадете дефектния Продукт за рекламация, се препоръчва да го почистите. Препоръчва се продуктът, предмет на рекламация, да бъде внимателно защитен от повреди по време на транспортиране (препоръчва се продуктът, предмет на рекламация, да се достави в оригиналната му опаковка).

(10) Гаранционният срок се удължава с времето, през което Потребителят не е могъл да използва Продукта, обхванат от гаранцията, поради дефект. Гаранцията не изключва, не ограничава и не спира правата на Потребителя, произтичащи от гаранционните разпоредби, за дефекти на продадените стоки.

VG

В съответствие с член 13, параграфи 1 и 2 от Регламент (ЕС) 2016/679 на Европейския парламент и на Съвета от 27 април 2016 г. относно защитата на физическите лица във връзка с обработването на лични данни и относно свободното движение на такива данни и за отмяна на Директива 95/46/ЕО ("ОРЗД"), с настоящото Ви информираме, че

1. Администраторът на Вашите лични данни, посочени във формуляра е DEDRA-EXIM sp. z o.o. със седалище в Прушков, на ул. 3 Maja 8, 05-800 Прушков (по-нататък: „Администратор“).

2. Вашите лични данни ще се обработват изключително с цел провеждане на гаранционната процедура на устройството съгласно ст. 6 ал. 1 буква "б" от Общия регламент за защита на личните данни (по-нататък: „ОРЗД“) Посочване на данните е доброволно, но е необходимо за провеждане на гаранционната процедура.

3. Вашите лични данни ще се обработват през срока на разглеждането на провеждане на гаранционната процедура и за архивни цели при необходимост от защита от евентуалните претенции към Администратора не по-дълго отколкото до датата на давността им.

4. Вашите лични данни могат да се обявяват изключително на операторите, обработващи данните в полза на Администратора въз основа на писмен договор за възлагане на обработването на личните данни, предоставящи, м.др. услуги по технически сервиз, хостинг или обслужване на уеб-сайта, по IT обслужване, на куриерска служба. Доставчиците на Администратора са задължени да осигурят защита на личните данни и да отговорят на изискванията на действащото законодателство, свързано със защита на личните данни и не могат да използват доверените им лични данни за целите, различни от определените в договор с Администратора.

5. Вашите данни няма да бъдат обработвани по автоматизиран начин, в това число във формата на профилиране, и няма да се предоставят в трета страна/международна организация.

6. Имате право на достъп до съдържанието на личните си данни и право всеки момент да ги коригирате, изтриете, ограничите обработването им, право да прехвърляте данните, право да подадете възражение.

7. По всякакви въпроси, свързани с обработването на Вашите лични данни от Администратора можете да се свържете на електронен адрес: daneosobowe@dedra.pl;

8. Имате право да подадете жалба до органа, компетентен относно въпросите за защита на личните данни

UA

Зміст

- фотографії та малюнки
- Опис пристрою
- призначення пристрою
- Обмеження використання
- Технічні дані
- підготовка до роботи
- Увімкнення пристрою
- Використання пристрою
- поточне обслуговування
- запасні частини та аксесуари
- самостійне усунення несправностей
- завершення розділу, заключні зауваження
- Інформація для користувачів щодо утилізації електричного та електронного обладнання
- Гарантійний талон

Декларация відповідності ЕС додається до пристрою як окремий документ. У разі відсутності декларації відповідності ЄС, будь ласка, зверніться до сервісного центру Dedra-Exim Sp. z o.o.

Загальні умови безпеки викладені в окремій брошурі.

⚠ ПОПЕРЕДЖЕННЯ. Прочитайте всі попередження, позначені символом оклику, та всі інструкції.

⚠ Струнко Лінійка SAS+ALL була розроблена для роботи тільки з зарядними пристроями та акумуляторами лінійки SAS+ALL. Літій-іонний акумулятор і зарядний пристрій не входять до комплекту поставки пристрою і повинні бути придбані окремо. Заборонено використовувати акумулятори та зарядні пристрої, не призначені для цього приладу.

2 Опис пристрою

Рис.А: 1. швидкозатискний патрон, 2. головка викрутки, 3. ручка крутного моменту, 4. перемикач швидкостей, 5. корпус, 6. перемикач реверсу, 7. головний вимикач, 8. світлодіодне підсвічування.

3. призначення пристрою

Пристрій є виробом, призначеним для загвинчування та свердління металів, керамічних будівельних матеріалів, всіх видів деревини, деревних матеріалів, таких як: фанера, ДСП і т.д. відповідно до його розмірів. Пристрій оснащений системою швидкої зупинки шпинделя в разі перевантаження і механізмом обмеження зусилля затягування. Електроінструмент може працювати з різними насадками для виконання різних функцій (наприклад, дозволяє точно закручувати різні типи гвинтів і болтів). Процедура детально описана далі в цьому посібнику.

Допускається використання пристрою в ремонтно-будівельних роботах, ремонтних майстернях, аматорських роботах, при дотриманні умов використання і допустимих умов праці, викладених в інструкції з експлуатації.

4 Обмеження у використанні

Пристрій можна використовувати тільки відповідно до "Дозволених умов експлуатації", перелічених нижче. Затискна система призначена для роботи з інструментами з циліндричним або шестигранним хвостовиком (опис див. у розділі "Рекомендовані інструменти"). Несанкціоновані зміни механічної та електричної конструкції, будь-які модифікації, операції з технічного обслуговування, не описані в Інструкції з експлуатації, вважатимуться незаконними і призведуть до негайної втрати гарантійних прав. Використання електроінструменту не за призначенням або всупереч інструкції з експлуатації призведе до негайної втрати гарантійних прав.

ДОПУСТИМИ УМОВИ ПРАЦІ
Безперервна робота S1
Діапазон температури заряджання акумулятора 10 - 30 °C

5 Технічні дані

Модель обладнання	DED7041
Робоча напруга	18 V
Свердильний патрон: діапазон хвостовиків	0-13 [мм].

Швидкість	0-450 / 0-1750 [об/хв].
Максимальний крутний момент	50 [Нм]
Кількість налаштувань крутного моменту	19+1
Рівень вібрації, виміряний на ручці	4.347 [м/с] ²
Невизначеність вимірювання KD	1,5 [м/с] ²
Викиди шуму:	
Рівень звукового тиску LPA	79 [дБ(А)]
Рівень звукової потужності LWA	90 [дБ(А)].
Невизначеність вимірювання KLPWA, KLWA	5 [дБ(А)] / 5 [дБ(А)].
Вага (із зарядним пристроєм)	2,3 [кг].
Робоче світло	СВІТЛОДИОД

Інформація про шум і вібрацію.

Рівень шуму визначався відповідно до стандарту EN 60745, значення наведені вище в таблиці.

Шум може призвести до пошкодження слуху, завжди використовуйте засоби захисту органів слуху під час роботи!

Комбіноване значення вібрації a_h і невизначеність вимірювання були визначені відповідно до EN 60745 і наведені в таблиці.

Заявлене значення рівня шуму було виміряно відповідно до стандартного методу випробувань і може використовуватися для порівняння одного приладу з іншим. Зазначений вище рівень шуму також може бути використаний для попередньої оцінки шумового впливу.

Рівень шуму під час фактичного використання електроінструменту може відрізнятися від заявлених значень, залежно від використання робочих інструментів, зокрема типу заготовки, і необхідності визначення заходів для захисту оператора. Для точної оцінки впливу в реальних умовах використання необхідно враховувати всі частини робочого циклу, включаючи періоди, коли машина вимкнена або коли вона увімкнена, але не використовується для роботи.

6. підготовка до роботи

Струнко Пристрій є частиною лінійки SAS+ALL, тому для його використання необхідний комплект, що складається з пристроєм, акумулятора та зарядного пристрою. Використання інших акумуляторів та зарядних пристроїв заборонено.

Пристрій слід використовувати в добре освітленому місці. Вимикач розташований на ручці пристрою. Приводний двигун працює доти, доки натиснутий вимикач. Під час роботи з електроінструментом прийміть таке положення, щоб не власти під час роботи.

7 Увімкнення пристрою

Пристрій живиться від акумуляторної батареї 18В. Заряджений акумуляторний блок вставляється в направляючу в ручці до тих пір, поки не зафіксується фіксатор ручки. Після цього пристрій готовий до використання.

Інструмент оснащений швидкозатискним патроном і призначений для використання з інструментами з циліндричним або шестиграним хвостовиком. Не можна затискати інструменти з хвостовиками, що відрізняються від перерахованих (наприклад, типу SDS).

Вимикач увімкнення/вимкнення пристрою знаходиться на ручці електроінструменту. Легке натискання запускає низьку швидкість, а посилення тиску збільшує швидкість обертання шпинделя пристрою (до максимального значення). Над вимикачем знаходиться перемикач для зміни напрямку обертання. При переміщенні в крайні положення він змінює напрямок обертання, а при встановленні в центральне положення блокує вимикач, запобігаючи випадковому увімкненню.

Ручка регулювання крутного моменту (сили затягування) розташована відразу за патроном по осі обертання. На ручці зі збільшенням значення крутного моменту (сили затягування) нанесені цифри, що збільшуються. На верхній частині інструменту розташований двопозиційний перемикач передач. Використовується для перемикання шестерні шпинделя. Інструмент має дві передачі: 1-а передача в діапазоні швидкостей 0 - 450 об/хв, 2-а передача в діапазоні швидкостей 0 - 1750 об/хв.

Струнко Випробування на холостому ходу слід проводити тільки тоді, коли електроінструмент спрямований донизу.

8 Використання пристрою

Функція: загвинчування

Вкручую шурупи. Встановіть регульовальне кільце на найменше значення, потім встановіть тримач свердла в патрон (шестигранна частина вставляється в патрон). Поверніть регульовальне кільце моменту зачеплення зчеплення за годинниковою стрілкою до найменшого значення. Вставивши правильне свердло, закрутіть гвинт. Якщо зусилля затягування занадто мале (муфта спрацьовує раніше, ніж закручується гвинт), зупиніть роботу і відрегулюйте кільце на більш високе значення, закрутіть гвинт. Повторюйте збільшення зусилля до тих пір, поки гвинт не опиниться в потрібному місці, тобто головка гвинта буде трохи нижче поверхні матеріалу. Наступні гвинти затягуються з тією ж силою.

Для відкручування потрібно повернути перемикач напрямку обертання вліво. Ручка функцій повернута вліво (максимальні значення або положення свердління). Для виконання функції затягування рекомендується встановити селектор передач на 1-у передачу, тобто в діапазоні від 0 до 450 об/хв.

Функція: свердління (без удару)

Встановіть ручку функцій у положення свердління. Закріпіть свердло в патроні. Свердла діаметром до 5 мм вимагають більшої швидкості обертання. Почніть свердління на низькій швидкості. Як тільки свердло трохи заглибиться в отвір, збільште швидкість. Використовуйте найвищу швидкість обертання для свердління діаметром до 5 мм.

Струнко Переконайтеся, що в зоні буріння немає електричних кабелів, труб, інших кабелів інфраструктури житлового будинку під напругою.

Якщо є підозра, або якщо ви виявили дроти поблизу зони свердління, необхідно відключити ланцюги від електромережі.

Під час інтенсивного використання дрילה-шурупверта потік акумулятора може нагріватися приблизно до 40°C. Це не становить жодної небезпеки.

Струнко Якщо батарея нагрівається вище 40°C, припиніть роботу і зачекайте, поки батарея охолоне.

Надмірне нагрівання може призвести до виходу акумулятора з ладу.

Для виконання функції свердління рекомендується встановити селектор передач на 2-у передачу, тобто в діапазоні від 0 до 1750 об/хв.

9. поточне обслуговування

Регулярно очищайте весь електроінструмент, приділяючи особливу увагу очищенню вентиляційних отворів.

Не заряджайте акумулятор одразу після інтенсивного використання. Через явище розряду не зберігайте акумулятор повністю розрядженим, оскільки він може розрядитися нижче критичного рівня і стати безповоротно пошкодженим.

Тому, коли акумулятор не використовується, його слід зберігати частково зарядженим (приблизно до 40%). Заряджайте акумулятор до того, як він повністю розрядиться. Зберігайте батареї при температурі 10-30°C. Якщо зберігати його при низьких температурах, він швидше втратить ємність. Зарядка акумулятора описана в інструкції до акумулятора і зарядного пристрою з лінійки SAS+ALL.

Струнко Місце зберігання пристрою має бути недоступним для дітей.

Якщо необхідно відправити шурупверт в сервісний центр для ремонту, захистіть його від випадкових механічних пошкоджень і вийміть акумулятори з гнізда зарядного пристрою

Як демонтувати акумулятор

Щоб вийняти акумуляторний блок, візьміть дріль-шурупверт за ручку, а потім натисніть кнопку фіксатора спереду/збоку акумуляторного блоку. Вийміть акумуляторну батарею з рукоятки дрילה-шурупверта. Щоб встановити акумуляторний блок, вставте його в рукоятку дрילה-шурупверта, а потім натисніть на неї, доки не зафіксується защіпка рукоятки.

Прикріплення, заміна робочого інструменту

Після затискання інструменту переконайтеся, що інструмент затиснутий правильно: покладіть електроінструмент горизонтально, спробуйте витягнути затиснуту біту. Якщо його не вдається витягти, значить, він затиснутий правильно.

Обслуговування приладу

Технічне обслуговування включає в себе обслуговування шурупверта разом з аксесуарами, тобто акумулятором і зарядним пристроєм.

Струнко Ніколи не виконуйте технічне обслуговування пристрою, підключеного до джерела живлення.

Це може призвести до серйозних травм або ураження електричним струмом. Перед обслуговуванням вийміть акумуляторну батарею з гнізда викрутки.

Обслуговування шурупверта полягає в утриманні всіх його компонентів, необхідних для нормальної роботи, в чистоті. Для очищення не можна використовувати розчинники, оскільки це може призвести до непоправного пошкодження корпусу та інших компонентів, виготовлених із пластику.

Акумулятор не можна чистити водою, оскільки це може спричинити внутрішнє коротке замикання, що призведе до незворотних пошкоджень.

10. запасні частини та аксесуари

Рекомендовані аксесуари

Дрилі лінійки SAS+ALL можуть бути оснащені будь-яким акумулятором і зарядним пристроєм лінійки SAS+ALL, а також будь-яким інструментом (бітою) з циліндричним або шестиграним хвостовиком і сумісні з усіма поширеними аматорськими та професійними дрелями (для свердління дерева, бетону та металу), коронками для шурупвертів, різними типами насадок тощо. Будь ласка, дотримуйтеся рекомендацій виробника долота. Для придбання запасних частин та аксесуарів, будь ласка, зв'яжіться з компанією "Дедра-Ексім Сервіс". Контактні дані можна знайти на сторінці 1 посібника. При замовленні запасних частин, будь ласка, вкажіть номер деталі з заводської таблички та номер деталі зі складального креслення. Протягом гарантійного терміну ремонт здійснюється згідно з правилами, викладеними в гарантійному талоні. Будь ласка, передайте заявлений товар на ремонт за місцем покупки (продавець зобов'язаний прийняти заявлений товар), або надішліть його до Центрального сервісного центру DEDRA - EXIM. Будь ласка, додайте гарантійний талон, виданий імпортером. Без цього документа ремонт буде вважатися післягарантійним. Після закінчення гарантійного терміну ремонт здійснюється Центральним сервісним центром. Несправний товар слід надіслати до Сервісу (витрати на пересилку покриваються користувачем).

11. самостійне усунення несправностей

Струнко Перед самостійним усуненням несправностей відключіть пристрій від джерела живлення.

ПРОБЛЕМА	ПРИЧИНА	РІШЕННЯ
Дріль/привід не працює	Несправний вимикач Розряджений акумулятор	Проведіть технічне обслуговування пристрою

	Неправильно встановлений акумулятор	Заряджайте акумулятор Правильно прикріпіть
Дриль/драйвер запускається з труднощами	Розряджений акумулятор Перевищення робочих параметрів	Заряджайте акумулятор правильно Зменшити навантаження на електроінструмент
Двигун перегрівається	Забиті вентиляційні отвори Перевищення робочих параметрів Занадто високий тиск на інструмент	Очистіть отвори Вимкніть електроінструмент, відкладіть роботу до повного охолодження свердла Зменшити навантаження на електроінструмент

12. завершення розділу, заключні зауваження

Комплектація: 1. свердло/шурупверт - 1 шт.

13. інформація для користувачів щодо утилізації електричного та електронного обладнання

(стосується домогосподарств)



Символ, зображений на виробі або супровідній документації, вказує на те, що несправне електричне або електронне обладнання не можна утилізувати разом з побутовими відходами. Якщо вам потрібно утилізувати, повторно використати або відновити компоненти, найкраще віднести їх до спеціалізованого пункту збору, де вони будуть прийняті безкоштовно. Інформацію про місцезнаходження пунктів збору відпрацьованого обладнання надають місцеві органи влади, наприклад, на їхніх веб-сайтах. Правильна утилізація пристрою, допомагає зберегти цінні ресурси та уникнути негативного впливу на здоров'я та навколишнє середовище внаслідок можливої присутності в обладнанні небезпечних речовин: речовини, суміші та компоненти.

Неправильна утилізація відходів загрожує штрафними санкціями згідно з відповідними місцевими нормами.

Користувачі в країнах ЄС: Якщо вам потрібно утилізувати електричне або електронне обладнання, зверніться до найближчої точки продажу або до вашого постачальника, який надасть вам додаткову інформацію.

Утилізація в країнах за межами Європейського Союзу: Цей символ стосується лише країн Європейського Союзу. Якщо ви хочете утилізувати цей виріб, зверніться до місцевих органів влади або дилера для отримання інформації про правильний спосіб утилізації.

Гарантійний талон

на

Дриль/шурупверт

Номер замовлення: DED7041 Номер лоту:

(далі - Продукт)

Дата придбання продукту:

Печатка дилера

Дата та підпис продавця:

Заява користувача:

Я підтверджую, що ознайомлений з умовами гарантійних зобов'язань та наслідками недотримання вказівок, викладених в інструкції з експлуатації та гарантійному талоні. Я ознайомлений з умовами цієї гарантії, що підтверджую своїм власноручним підписом:

.....

Дата і місце Підпис

користувача

I. Відповідальність за якість продукції:

(1) Поручитель - Dedra Exim Sp. z o.o. з місцезнаходженням у м. Прушков, адреса: вул. 3 Мая 8, 05-800 Прушков, KRS 0000062517, Окружний суд міста Варшави у Варшаві, XIV Економічний відділ Національного судового реєстру, NIP 527-020-49-33, статутний капітал: 100 980,00 ЗЛОТИХ.

2 Відповідно до умов, викладених у цьому гарантійному талоні, Гарант надає гарантію на Виріб, починаючи з дистрибуції Гаранта.

(3) Відповідальність за гарантією поширюється лише на дефекти, що виникли з причин, притаманних Продукту на момент його передачі Користувачеві.

(4) Користувач має право на безкоштовний ремонт Продукту в рамках гарантії, якщо дефект став очевидним протягом гарантійного періоду. Спосіб ремонту Товару (метод ремонту) визначається на розсуд Гаранта. Якщо Гарант виявить, що ремонт неможливий, він залишає за собою право замінити дефектний елемент або весь Продукт на бездефектний, знизити ціну Продукту або відмовитися від договору.

Стосовно Користувача, який не є споживачем у розумінні Закону від 23 квітня 1964 року, Цивільного кодексу, відповідальність Гаранта за збитки, що виникли внаслідок цієї гарантії та/або у зв'язку з її укладенням та

виконанням, незалежно від правового титулу, обмежується максимальною вартістю дефектного Продукту.

II. Гарантійний термін:

Компоненти продукту	Тривалість гарантійного захисту
DED7041	36 місяці з дати придбання Продукту, як зазначено в цьому гарантійному талоні

III. Умови реалізації гарантії:

Користувач повинен пред'явити заповнений гарантійний талон Продукту та підтвердити обставини придбання Продукту Користувачем, наприклад, пред'явивши чек, рахунок-фактуру тощо. З метою ефективного розгляду рекламаций рекомендується, щоб Користувач надав разом з Виробом всі компоненти, зазначені в розділі "Комплектація пристрою", що міститься в Посібнику користувача.

2. що користувач дотримується інструкцій, наведених в інструкції з експлуатації та гарантійному талоні.

Гарантія поширюється лише на територію Республіки Польща та ЄС. Гарантія не поширюється на дефекти Продукту, що виникають, зокрема, внаслідок:

a. Недотримання Користувачем умов, викладених в Інструкції з експлуатації, зокрема щодо правильної експлуатації, технічного обслуговування та очищення;

b. Використання Користувачем засобів для чищення або догляду, які не відповідають вимогам Інструкції з експлуатації;

c. Неналежне зберігання та транспортування Продукту Користувачем;

d. Несанкціоновані зміни та/або модифікації Продукту Користувачем, які не були узгоджені з Гарантом;

e. Використання Користувачем у Виробі витратних матеріалів, які не відповідають вимогам Інструкції з експлуатації.

f. Користувач, який не є споживачем у розумінні Закону від 23 квітня 1964 року, Цивільного кодексу, втрачає гарантію на Товар, в якому:

g. серійні номери, маркування дати та таблички з назвами були видалені, змінені або пошкоджені Користувачем;

h. пломби були пошкоджені Користувачем або мають сліди втручання Користувача.

Зверніть увагу, що Користувач зобов'язаний самостійно та за власний рахунок здійснювати поточне обслуговування Продукту, включаючи інструкцію з використання, самостійно та за власний рахунок.

IV. Процедура розгляду скарг:

(1) Якщо Ви виявите, що Виріб працює неправильно, перед тим, як пред'явити претензію, Ви повинні переконатися, що всі кроки, зазначені в Інструкції з експлуатації, були виконані правильно, перш ніж пред'являти претензію.

(2) Рекомендується подавати рекламацию негайно, бажано протягом 7 днів з моменту виявлення дефекту Продукту. Користувач, який не є споживачем у розумінні Закону від 23 квітня 1964 року, Цивільного кодексу, втрачає права, що впливають з цієї гарантії, якщо скарга не буде подана протягом 7 днів.

(3) Претензії можна пред'явити, зокрема, в місці придбання Продукту, в гарантійному сервісному центрі або в письмовій формі на вказану адресу: Dedra Exim Sp. z o.o., ul. 3 Maja 8, 05-800 Pruszków.

(4) Користувач може подати скаргу, використовуючи форму, доступну на веб-сайті www.dedra.pl. ("Заява про гарантійні зобов'язання").

5. адреси гарантійного обслуговування для окремих країн можна знайти на сайті www.dedra.pl. Якщо гарантійне обслуговування для певної країни не передбачено, рекомендується надіслати гарантійні претензії туди: Dedra Exim Sp. z o.o. ul. 3 Maja 8, 05-800 Pruszków (Польща).

6 З метою безпеки Користувача використання дефектного Продукту заборонено.

7 Попередження: Використання несправного Виробу є небезпечним для здоров'я та життя Користувача.

8 Виконання зобов'язань за гарантією відбудеться протягом 14 робочих днів, рахуючи від дати доставки Користувачем заявленого Продукту.

9. перед тим, як відправити дефектний Виріб на рекламацию, рекомендується його почистити. Виріб, що підлягає рекламации, рекомендується ретельно захищати від пошкоджень під час транспортування (рекомендується доставляти виріб, що підлягає рекламации, в оригінальній упаковці).

(10) Гарантійний термін продовжується на час, протягом якого Користувач не міг використувувати Продукт, на який поширюється гарантія, через дефект.

Гарантія не виключає, не обмежує і не призупиняє права Користувача, передбачені положеннями про гарантійні зобов'язання щодо дефектів проданих товарів.

UA

Відповідно до статті 13(1) та (2) Регламенту (ЄС) 2016/679 Європейського Парламенту та Ради від 27 квітня 2016 року про захист фізичних осіб у зв'язку з обробкою персональних даних і про вільний рух таких даних та про скасування Директиви 95/46/ЄС (далі: "RODO"), повідомляємо Вам наступне

1. Контролером ваших персональних даних, вказаних у формі, є компанія DEDRA-EXIM sp. z o.o., зареєстрована за адресою: вул. 3 Мая, 8, 05- 800, Прушков (далі: «Контролер»).

2. Ваші дані будуть оброблятися виключно з метою виконання гарантійної процедури для пристрою згідно з літ. б п. 1. ст. 6 Загального регламенту захисту даних (далі: «ЗРЗД») Надання даних є добровільним, але необхідним для виконання гарантійної процедури.

3. Ваші дані будуть оброблятися протягом періоду виконання гарантійної процедури та з метою архівування на випадок необхідності захисту від можливих претензій до Контролера, але не довше закінчення терміну позовної давності.

4. Ваші дані можуть бути розкриті тільки суб'єктам, які обробляють дані від імені Контролера, на підставі письмового договору про доручення на

обробку персональних даних, що передбачає, зокрема, технічне обслуговування, хостинг або обслуговування веб-сайту, IT-сервіс, кур'єрську компанію. Постачальники Контролера зобов'язані забезпечувати безпеку даних і дотримуватися вимог чинного законодавства щодо захисту персональних даних і не можуть використовувати довірені їм персональні дані в цілях, відмінних від зазначених у договорі з Контролером.

5. Ваші персональні дані не будуть оброблятися автоматизовано, зокрема, не будуть профілюватися, а також не будуть передаватися у треті країни/міжнародні організації.

6. Ви маєте право на доступ до своїх персональних даних та право на їхнє виправлення, видалення, обмеження обробки, право на передачу даних, право на відмову від обробки, у будь-який момент;

7. З усіх питань, пов'язаних з обробкою Контролером ваших персональних даних, ви можете звернутися до Контролера за адресою e-mail: daneosobowe@dedra.pl.;

8. Ви маєте право подати скаргу до відповідного наглядового органу із захисту персональних даних;

ADNOTACJE O DOKONANYCH NAPRAWACH/ ZÁZNAMY O PROVEDENÝCH OPRAVÁCH/ PASTABOS APIE ATLIKTA REMONTA/ PIEŽIMES PAR VEIKTO REMONTU/ FELJEGYZÉSEK AZ ELVÉGZETT JAVÍTÁSOKRÓL/ ANNOTATIONS DES REPARTIONS REALISEES/ ANOTACIONES DE LAS REPARACIONES REALIZADAS/ MEN TIJUNI CU PRIVIRE LA REPARATIILE EFECTUATE/ ANTEKENINGEN OVER UIGEVOERDE REPARATIES/ VERMERKE ÜBER AUSGEFÜHRTE REPARATUREN / / БЕЛЕЖКИ ЗА ИЗВЪРШЕНИ РЕМОНТИ/

<p>Data zgłoszenia do naprawy/ Datum nahlášení k opravě/Dátum odovzdania do opravy/ Atidavimo remontui data/ Produkta nodošanas remontā datums/ A javításra történő bejelentés dátuma/Date de la déclaration de réparation/ Fecha de presentación a la reparación/ Data predării la reparație/ Datum voor het opgeven voor de reparație/ Datum der Anmeldung zur Reparatur / / ата на заявката за ремонт</p>	<p>Data wykonania naprawy/ Datum provedení opravy/ Dátum vykonania opravy/ Remonto data/ Remonta datums/ A javítás dátuma/ Date de la réalisation de réparation/ Fecha de realización de la reparación/ Data efectuarii reparației/ Uitvoeringsdatum van de reparație/ Datum der Ausführung der Reparatur / / Дата на ремонта/</p>	<p>Zakres naprawy, opis czynności naprawczych/ Rozsah opravy, popis úkonů/ Rozsah opravy, opis vykonaných opravných činností/ Remonto apimtis, remonto darbu aprašymas/ Remonta apjoms, remontdarbu apraksts/ A javítás tartalma, a javítási műveletek leírása/ Etendue de réparation (définition des causes)/ Alcance de la reparación, descripción de las actividades de reparación / Domeniul de reparație, descrierea operațiilor de reparație/ De reikwijjde van reparaatie, een beschrijving van teegerpaste reparaatie-activiteiten/ Umfang der Reparatur , Beschreibung der Tätigkeiten / / Обхват на ремонта, описание на ремонтните дейности/</p>	<p>Podpis wykonującego naprawę/ Podpis opraváče/ Podpis osoby vykonávající opravu/ Remonta atliekančio asmens parašas/ Remonta veicēja paraksts/ A javitāst végző aláírása/ Signature de la personne faisant la réparation/ Firma de la persona que realizó la reparación/ Semnătura persoanei care a efectuat reparația/ Handtekening van de uitvoerende persoon/ Unterschrift der die Reparatur ausführenden Person / / Подпис на лицето, което извършва ремонта</p>

Instrukcja ważna dla urządzeń wyprodukowanych po: / Návod pro zařízení vyrobená po: / Návod pre obsluhu zariadení vyrobených po: / Instrukcija – įrenginiai, kurie buvo pagaminti nuo: / Lietošanas instrukcija ierīcēm izgatavotiem pēc: / Útmutató a után gyártott készülékekhez: / Mode d'emploi pour les appareils fabriqués après: / Manual de Instrucții SASs para las máquinas fabricadas después de: / Manualul de utilizare pentru aparate fabricate după: / Gebruiksaanwijzing voor apparaten geproduceerd na: / Bedienungsanleitung für Geräte, hergestellt wurden die nach dem: **01.01.2023**

- PL** **Zakrećarka udarowa SAS+ALL 18V**
Instrukcja obsługi z kartą gwarancyjną
- CZ** **Příklepový utahovák SAS+ALL 18V**
Návod k obsluze se záručním listem
- SK** **Rázový uťahovák SAS+ALL 18V**
Užívateľská príručka so záručným listom
- LT** **Smūginis suktuvas SAS+ALL 18V**
Naudojimo instrukcija su Garantiniu lapu
- LV** **Skrūvgriezis ar trieciena funkciju SAS+ALL 18V**
Lietošanas instrukcija ar garantijas talonu
- HU** **Ütvecsavarozó SAS+ALL 18V**
Használati Utasítás Garanciajeggyel
- RO** **Mașina de înșurubat cu percuție SAS+ALL 18V**
Instrucțiunile de utilizare și certificat de garanție
- SI** **Udarни gonilnik SAS+ALL 18V**
Navodila za uporabo z garancijsko kartico
- BG** **Ударна машина SAS+ALL 18V**
Ръководство за употреба с гаранционна карта
- UA** **Ударний дріль-шурупверт SAS+ALL 18B**
Інструкція з експлуатації з гарантійним талоном



- PL** Wszelkie prawa zastrzeżone. Niniejsze opracowanie jest chronione prawem autorskim. Kopiowanie lub rozpowszechnianie Instrukcji Obsługi we fragmentach albo w całości bez zgody Dedra Exim zabronione. Dedra Exim zastrzega sobie prawo do wprowadzania zmian konstrukcyjno-technicznych oraz komplekacyjnych bez uprzedniego powiadomienia. Zmiany te nie mogą stanowić podstawy do reklamowania produktu. Instrukcja obsługi dostępna na stronie www.dedra.pl
- CZ** Všechna práva vyhrazena. Toto zpracování je chráněno autorským právem. Kopírování nebo šíření Návodů k obsluze v částech nebo vcelku bez souhlasu společnosti Dedra Exim je zakázáno. Dedra Exim si vyhrazuje právo zavádět konstrukční a technické a komplementační změny bez dřívějšího oznámení. Tyto změny nemohou být základem pro reklamování výrobku. Návod k obsluze dostupný na stránkách www.dedra.pl
- SK** Všetky práva vyhradené. Tieto materiály sú chránené autorskými právami. Kopírovanie prípadne šírenie častí, prípadne celého návodu na obsluhu je bez súhlasu spoločnosti Dedra Exim zakázané. Dedra Exim si vyhradzuje právo na vykonávanie konštrukčno-technických zmien, a zmien doplnkového príslušenstva, bez predchádzajúceho upozornenia. Tieto zmeny nemôžu byť dôvodom na reklamáciu výrobku. Užívateľská príručka je dostupná na webovej stránke www.dedra.pl
- LT** Visos teisės saugomos. Šis kūrinys yra saugomas autorių teisių įstatymų. Eksploatavimo instrukcijos arba jos fragmentų kopijavimas ir platinimas be „Dedra Exim“ sutikimo draudžiamas. „Dedra Exim“ pasilieka sau teisę įvesti konstrukcijos, techninius arba komplektacijos pokyčius be išankstinio įspėjimo. Šie pokyčiai negali būti skundo dėl produkto pagrindu. Naudojimo instrukcija yra prieinama svetainėje: www.dedra.pl
- LV** Visas tiesības pasargātas. Šis izdevums ir sargāts ar autortiesību. Lietošanas Instrukcijas kopēšana vai izplatīšana pilnīgi vai fragmentos bez Dedra Exim firmas piekrišanas ir aizliegta. Firma Dedra Exim atstāj sev tiesību veikt konstrukcijas-tehnikas izmaiņu, kā arī komplektācijas izmaiņu bez iepriekšēja paziņojuma. Šīs izmaiņas nevar būt par pamatu produkta reklamēšanai. Lietošanas instrukcija pieejama mājaslapā www.dedra.pl
- HU** Minden jog fenntartva. A jelen kiadvány szerzői jogokkal védve. A Használati Utasítás másolása vagy terjesztése egészében vagy részleteiben a Dedra Exim írásos engedélye nélkül tilos. A Dedra Exim fenntartja magának a szerkezeti-műszaki, valamint komplettálási változtatások előzetes bejelentés nélkül bevezetésének jogát. Ezek a változások nem szolgálhatnak alappal a termék reklamációjának. A használati utasítás a weboldalon elérhető www.dedra.pl
- RO** Toate drepturile rezervate. Această redactare este protejată prin legea dreptului de autor. Este interzisă copierea, reproducerea în orice fel sau multiplicarea și distribuirea parțială sau în totalitate a Manualului de utilizare fără permisiunea firmei Dedra Exim. Firma Dedra Exim își rezervă dreptul de a face modificări tehnice și constructive sau de completare a dispozitivului fără o notificare prealabilă. Aceste modificări nu pot constitui temei pentru reclamarea produsului. Instrucțiunea de deservire accesibilă pe pagina www.dedra.pl
- SI** Vse pravice pridržane. To delo je zaščiten z avtorskimi pravicami. Kopiranje ali razširjanje uporabniškega priročnika po delih ali v celoti brez dovoljenja družbe Dedra Exim je prepovedano. Družba Dedra Exim si pridržuje pravico do oblikovnih, tehničnih in končnih sprememb brez predhodnega obvestila. Te spremembe ne morejo biti razlog za oglaševanje izdelka. Uporabniški priročnik je na voljo na spletni strani www.dedra.pl
- BG** Всички права запазени. Това произведение е защитено с авторски права. Забранено е копирането или разпространението на ръководството за потребителя на части или изцяло без разрешението на Dedra Exim. Dedra Exim си запазва правото да прави промени в дизайна, техниката и окомплектовката без предварително уведомление. Тези промени не могат да бъдат основание за рекламиране на продукта. Ръководството за потребителя е на разположение на адрес www.dedra.pl
- UA** Всі права захищені. Ця робота захищена авторським правом. Копіювання або розповсюдження Посібника користувача частково або повністю без дозволу Dedra Exim заборонено. Dedra Exim залишає за собою право вносити зміни в конструкцію, технічні характеристики та комплектацію без попереднього повідомлення. Ці зміни не можуть бути підставою для реклами продукту. Посібник користувача доступний за посиланням www.dedra.pl

Kontakt

Kontaktai / Kontakts / Elérhetőség / Contact / Contacto / Contact / Contact / Kontakt
 Dedra Exim Sp. z o.o., ul. 3 Maja 8, 05-800 Pruszków
 Tel. +48 22 73 83 777 wew. 129, 165, fax +48 22 73 83 779
 serwis@dedra.com.pl www.dedra.pl





A

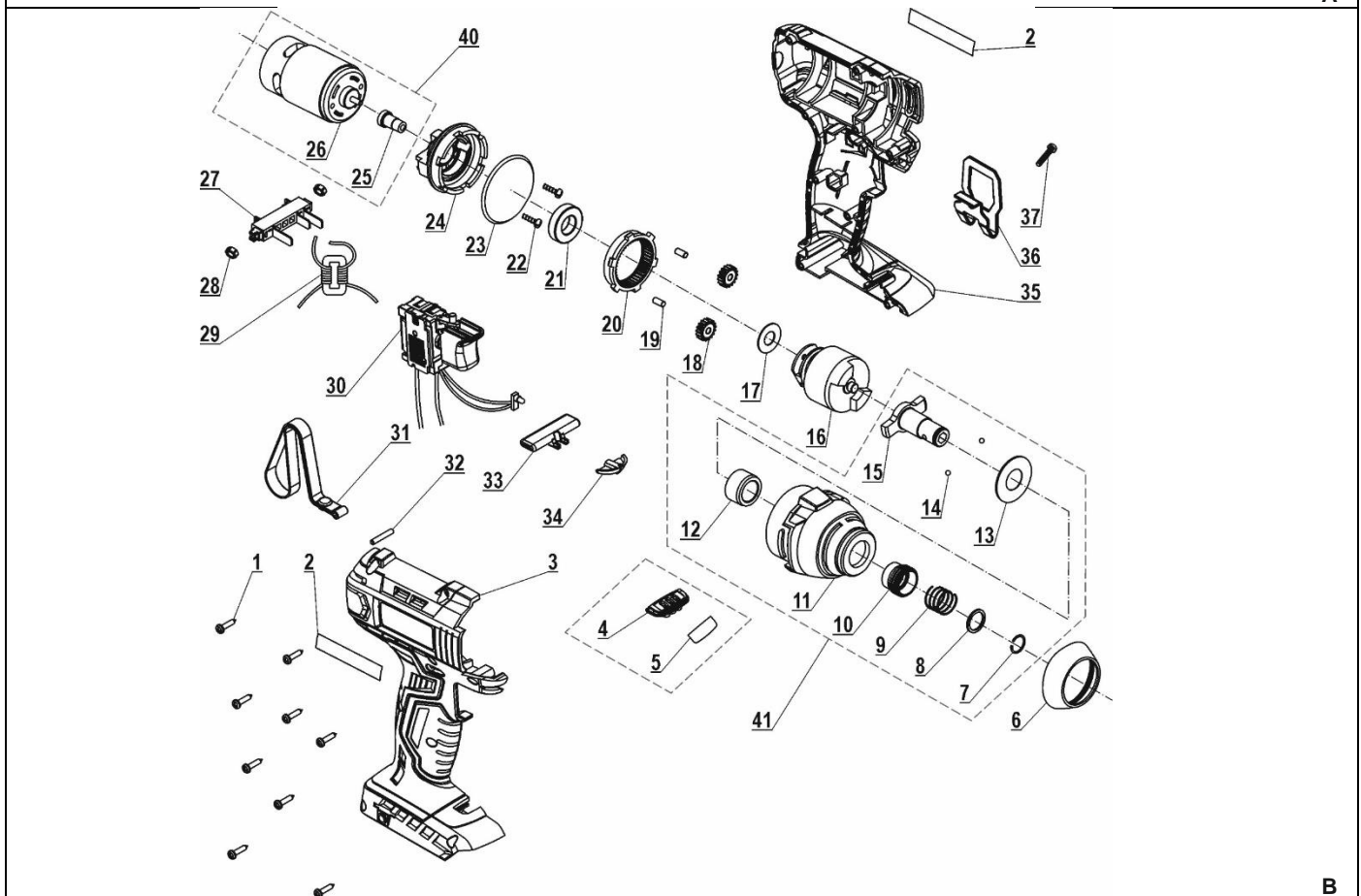

B

Opis Zastosowanych Piktogramów/ Popis Použitých Piktogramů/ Opis Používaných Piktogramov/ Panaudotų Piktogramų Aprašymas/ Lietoto Piktogrammu Apraksts/ Az Alkalmazott Piktogramok Magyarázata/ Opis uporabljenih piktogramov / Описання на използваните пиктограми / Опис використаних пиктограм

	Nakaz: przeczytaj instrukcję obsługi / Příklad: přečtete návod k obsluze / Príkaz: oboznámte sa s užívateľskou príručkou / Privaloma: perskaiykite aptarnavimo instrukciją / Norādījums: rūpīgi iepazīstieties ar lietotāja rokasgrāmatā sniegto informāciju / Utasítás: olvassa el az útmutatót / Obligatoriu: citiți manualul de utilizare / Заповедта: прочетете ръководството за употреба / Заборона: прочитайте інструкцію з експлуатації
	Nakaz: stosować środki ochrony dróg oddechowych/ příkaz: používejte prostředky pro ochranu dýchacích cest/ príkaz: používajte ochranné prostriedky na ochranu dýchacích ciest/ privaloma: naudoti kvėpavimo takų apsaugos priemonės/ pieprasījums: izmantot elpceļu attiecīgu aizsardzību/ utasítás: használjon légúti védelmi felszerelést / obligatoriu: utilizați echipament de protecție a căilor respiratorii/ Obvezno: uporabljajte zaščitno dihal / Задължително: Използвайте дихателна защита / Обов'язково: використовувати засоби захисту органів дихання
	Używać ochronników słuchu / příkaz používejte ochranu sluchu/ príkaz používajte chrániče sluchu/ privaloma: naudoti apsauginius akinis/ pieprasījums: lietojiet dzirdes aizsardzības līdzekļus/ utasítás: használjon fülvédőt/ obligatoriu trebuie să folosiți aparate pentru protecția auzului/ Nosite zaščitno za ušesa / Носете защита на ушите / Носить засоби захисту органів слуху
	Ostrzeżenie: zagrożenia mechaniczne / upozornění: další nebezpečí/ varovanie: iné nebezpečenstvá/ brīdinājums: cita bīstamība/ brīdinājums: cita bīstamība/ figyelmeltetés: egyéb veszély / avertisment: alte pericole / Opozorilo: mehanske nevarnosti / Предупреждение: механични опасности / Попередження: механічна небезпека

PL

Spis treści

1. Zdjęcia i rysunki
2. Szczegółowe przepisy bezpieczeństwa
3. Opis urządzenia
4. Przeznaczenie urządzenia
5. Ograniczenia użycia
6. Dane techniczne
7. Przygotowanie do pracy
8. Włączanie urządzenia
9. Użytkowanie urządzenia
10. Bieżące czynności obsługowe
11. Części zamienne i akcesoria
12. Samodzielne usuwanie usterek
13. Kompletacja urządzenia, uwagi końcowe
14. Wykaz części do rysunku złożeniowego
15. Informacja dla użytkowników o pozbywaniu się urządzeń elektrycznych i elektronicznych
16. Karta gwarancyjna

Ogólne warunki bezpieczeństwa zostały dołączone jako oddzielna broszura. Deklaracja Zgodności WE dołączona jest do urządzenia jako oddzielny dokument. W przypadku braku Deklaracji Zgodności WE prosimy o kontakt z Serwisem Dedra-Exim Sp. z o.o.

UWAGA Podczas pracy urządzeniem zaleca się zawsze przestrzegać podstawowych zasad bezpieczeństwa pracy, w celu uniknięcia wybuchu pożaru, porażenia prądem elektrycznym lub obrażenia mechanicznego.

Przed przystąpieniem do eksploatacji urządzenia prosimy o zapoznanie się z treścią Instrukcji obsługi. Prosimy o zachowanie Instrukcji obsługi, instrukcji bezpieczeństwa pracy i deklaracji zgodności. Rygorystyczne przestrzeganie wskazówek i zaleceń zawartych w Instrukcji obsługi wpłynie na przedłużenie żywotności Państwa urządzenia.

UWAGA Podczas pracy należy bezwzględnie przestrzegać wskazówek zawartych w instrukcji bezpieczeństwa pracy.

W razie przekazania urządzenia innej osobie, proszę wręczyć jej również instrukcję obsługi, instrukcje bezpieczeństwa pracy i deklarację zgodności. Firma Dedra-Exim nie odpowiada za wypadki powstałe w wyniku nieprzestrzegania wskazówek bezpieczeństwa pracy. Należy przeczytać uważnie wszystkie instrukcje bezpieczeństwa i instrukcję obsługi. Niestosowanie się do ostrzeżeń i instrukcji może skutkować porażeniem prądem, pożarem i/lub poważnymi obrażeniami.

UWAGA Urządzenie z linii SAS+ALL zostało zaprojektowane do pracy tylko z ładowarkami i akumulatorami linii SAS+ALL. Akumulator Li-Ion i ładowarka nie stanowią wyposażenia zakupu SASgo urządzenia i należy nabyć je oddzielnie. Stosowanie akumulatorów i ładowarek innych niż dedykowanych do urządzenia spowoduje utratę praw gwarancyjnych

2. Szczegółowe przepisy bezpieczeństwa pracy

- **Należy stosować środki ochrony słuchu.** Wpływ hałasu może spowodować utratę słuchu.
- **Jeżeli w zakres dostawy wchodzi uchwyt dodatkowy, należy go zawsze stosować.** Utrata kontroli może spowodować obrażenia operatora.
- **Podczas wykonywania prac, przy których narzędzie robocze mogłoby natrafić na ukryte przewody elektryczne lub na własny przewód zasilający, urządzenie należy trzymać za izolowane powierzchnie rękojeści.** Kontakt z przewodem przewodzącym prąd może spowodować przekazanie napięcia na części metalowe urządzenia, co mogłoby spowodować porażenie prądem elektrycznym.
- **Nigdy nie wolno odkładać elektronarzędzia przed całkowitym zatrzymaniem się narzędzia roboczego.** Obracające się narzędzie może wejść w kontakt z powierzchnią, na którą jest ołożone SAS, przez co można utracić kontrolę nad tym elektronarzędziem.
- **Należy zabezpieczyć obrabiany przedmiot.** Zamocowanie obrabianego przedmiotu w urządzeniu mocującym np. imadle jest bezpieczniejsze niż trzymanie go w ręku.

- **Nigdy nie pracować na obrotach wyższych niż maksymalne obroty akcesorium.** Akcesorium wygnie się, jeśli będzie pracować z prędkością wyższą niż maksymalna, co może doprowadzić do zranienia operatora.
- **Zawsze należy rozpocząć wiercenie na niskich obrotach, dotykając końcówką akcesorium do obrabianego materiału.** Akcesorium wygnie się, jeżeli będzie się obracać z prędkością wyższą niż maksymalna, co może doprowadzić do zranienia operatora.
- **Akumulator chronić przed wysokimi temperaturami, np. przed zbyt intensywnym nasłonecznieniem (powyżej 50°C) lub ogniem a także wodą i wilgocią.** Istnieje ryzyko wybuchu.
- **Nie należy otwierać obudowy akumulatora .** Istnieje niebezpieczeństwo zwarcia.
- **Nie umieszczać ładowarki na łatwopalnym podłożu (np. papier, tekstylia), ani w sąsiedztwie łatwopalnych substancji.** Ze względu na wzrost temperatury podczas procesu ładowania istnieje niebezpieczeństwo pożaru

UWAGA Nawet jeśli maszyna jest eksploatowana zgodnie z Instrukcją Obsługi niemożliwe jest całkowite wyeliminowanie pewnego czynnika ryzyka związanego z konstrukcją i przeznaczeniem urządzenia.

W szczególności występują następujące ryzyka:

- Uszkodzenie wzroku w przypadku używania wkrętarki bez stosowania okularów ochronnych.
- Szkodliwe oddziaływanie pyłów w przypadku pracy w zamkniętym pomieszczeniu z niewłaściwie działającą instalacją wyciągową.
- Obrażenia ciała w przypadku zablokowania narzędzia roboczego lub przechwycenia odzieży, biżuterii czy włosów.

3. Opis urządzenia

Rys. A: 1. Uchwyt końcówki roboczej typu HEX, 2. Włącznik, 3. Przełącznik zmiany kierunku obrotów, 4. Rękojeść główna

4. Przeznaczenie urządzenia

Zakrętarka udarowa służy do wkręcania i wykręcania nakrętek i śrub. Odpowiednia moc i duży moment dokręcania pozwalają na używanie zakrętarki przy budowie regałów i rusztowań, a także wielu innych pracach warsztatowych i przemysłowych. Zastosowanie udaru pozwala na wkręcanie i wykręcanie długich śrub w różnych materiałach.

Dopuszcza się wykorzystanie urządzenia w pracach remontowo-budowlanych, warsztatach naprawczych, w pracach amatorskich przy równoczesnym przestrzeganiu warunków użytkowania i dopuszczalnych warunków pracy, zawartych w instrukcji obsługi.

5. Ograniczenia użycia

Urządzenie może być użytkowane tylko zgodnie z zamieszczonymi poniżej "Dopuszczalnymi warunkami pracy". System mocowania przystosowany jest do współpracy z narzędziami wyposażonymi w chwyt lub sześciokątny (Opis w części "Zalecane narzędzia").

Samowolne zmiany w budowie mechanicznej i elektrycznej, wszelkie modyfikacje, czynności obsługowe nie opisane w Instrukcji Obsługi będą traktowane za bezprawne i powodują natychmiastową utratę Praw Gwarancyjnych, a deklaracja zgodności utraci ważność. Użytkowanie elektronarzędzia niezgodne z przeznaczeniem lub Instrukcją Obsługi spowoduje natychmiastową utratę Praw Gwarancyjnych.

DOPUSZCZALNE WARUNKI PRACY	
S1 praca ciągła	
Pracować tylko w pomieszczeniach zamkniętych. Zakres temperatur ładowania akumulatorów 10 - 30 °C. Nie wystawiać na temperaturę pow. 50°C.	

6. Dane techniczne

Model urządzenia	DED7045
Napięcie pracy	18V D.C.

Akumulator	Li-ion
Uchwyt końcówki roboczej	1/4"
Prędkość obrotowa	0-2600 rpm
Max. moment obrotowy	110 Nm
Poziom drgań mierzony na rękojeści	1,974
Niepewność pomiaru K	1,5
Emisja hałasu:	
Poziom ciśnienia dźwięku LPA	72
Poziom mocy dźwięku LWA	83
Niepewność pomiarowa KLPA, KLWA	3
Oświetlenie robocze	LED
Waga urządzenia (bez akumulatora)	1,5

Informacja na temat drgań i hałasu.

Wartość łączona drgań a_h oraz niepewność pomiaru określono zgodnie z normą EN 60745-2-2 i podano w tabeli

Emisja hałasu została określona zgodnie z EN 60745-1, wartości podano powyżej w tabeli.

UWAGA Hałas może spowodować uszkodzenie słuchu, podczas pracy zawsze należy używać środków ochrony słuchu!

Deklarowana wartość emisji hałasu została zmierzona zgodnie ze standardową metodą badania i może być wykorzystana do porównania jednego urządzenia z drugim. Podany powyżej poziom emisji hałasu może być również wykorzystywany do wstępnej oceny narażenia na hałas.

Poziom hałasu podczas rzeczywistego użytkowania elektronarzędzia może się różnić od zadeklarowanych wartości w zależności od sposobu użycia narzędzi roboczych, w szczególności od rodzaju obrabianego przedmiotu oraz od konieczności określenia środków mających na celu ochronę operatora. Aby dokładnie oszacować narażenia w rzeczywistych warunkach użytkowania, należy wziąć pod uwagę wszystkie części cyklu operacyjnego, obejmujące także okresy, gdy urządzenie jest wyłączane lub gdy jest ono włączone ale nie jest używane do pracy.

7. Przygotowanie do pracy

UWAGA Wszystkie czynności obsługowe takie jak wymiana końcówki roboczej, zmiana kierunku obrotów, należy przeprowadzać przy urządzeniu odłączonym od źródła zasilania.

Zakrętarka udarowa posiada gniazdo szybkomontażowe (rys. A, 1) do końcówek roboczych o rozmiarze 6,3 mm (1/4"). Uchwyt zapobiega samoczynnemu wypadaniu końcówek i ułatwia ustawienie końcówki w odpowiedniej pozycji przed wkręceniem. W celu włożenia końcówki roboczej należy lekko pociągnąć osłonę uchwytu roboczego, umieścić końcówkę roboczą głęboko w uchwycie i zwolnić osłonę. W celu wyjęcia końcówki roboczej należy pociągnąć osłonę uchwytu, wyjąć końcówkę roboczą i zwolnić osłonę uchwytu.

8. Włączanie urządzenia

Urządzenie zasilane jest z akumulatora o napięciu 18V. Naładowany akumulator należy wsunąć w prowadnicę w rękojeści aż zadziała zatrask uchwytu. Urządzenie jest gotowe do pracy.

Aby rozpocząć pracę urządzeniem należy wcisnąć przycisk uruchamiający (rys. B, 2).

UWAGA Próby pracy bez obciążenia należy wykonywać tylko wtedy, kiedy elektronarzędzie jest skierowane w dół.

9. Użytkowanie urządzenia

Zakrętarka posiada przełącznik obrotów (rys. B, 10). W celu zmiany kierunku obrotu należy przestawić dźwignię w żądane położenie.

Wkręcanie i wykręcanie

W celu wkręcania należy ustawić przełącznik obrotów w odpowiednie ustawienie (gwint prawoskrętny - obroty prawe, gwint lewoskrętny - obroty lewe), a następnie przyłożyć wkręcany element w odpowiednie położenie i dopasować końcówkę roboczą do łba śruby. Wcisnąć przyciski włącznika i uruchomić zakrętarke, następnie zacząć dociskać ją w kierunku śruby. Dzięki mechanizmowi udaru, możliwe jest wkręcenie i wykręcenie nawet długich śrub.

UWAGA W przypadku nagrzania się akumulatora powyżej 40°C, należy przerwać pracę i odczekać do ostygnięcia akumulatora. Nadmierne nagrzanie się akumulatora może grozić jego awarią.

10. Bieżące czynności obsługowe

UWAGA Wszystkie czynności obsługowe należy przeprowadzać przy urządzeniu odłączonym od źródła zasilania..

Regularnie oczyszczać całe elektronarzędzie, szczególną uwagę poświęcając na oczyszczenie otworów wentylacyjnych elektronarzędzia.

Unikać ładowania akumulatora bezpośrednio po intensywnym użytkowaniu. Ze względu na zjawisko rozładowywania nie należy przechowywać akumulatora kompletnie rozładowanego, ponieważ może się wtedy rozładować poniżej poziomu krytycznego i ulec trwałemu uszkodzeniu.

Akumulator nieużywany należy przechowywać więc częściowo naładowany (do ok. 40%). Doładowywać akumulator zanim się całkowicie rozładuje. Baterie przechowywać w temperaturach 10-30°C. Przechowywany w niskich temperaturach szybciej traci pojemność. Ładowanie akumulatora opisane jest w instrukcji do akumulatora i ładowarki z linii SAS+ALL.

Miejsce przechowywania urządzenia powinno być niedostępne dla dzieci.

W razie konieczności wysyłki wkrętarki do serwisu celem dokonania naprawy, należy zabezpieczyć ją przed przypadkowym uszkodzeniem mechanicznym oraz wysunąć baterie z gniazda ładowarki

Sposób demontażu akumulatora

W celu demontażu akumulatora, należy chwycić wiertarko-wkrętarke za rękojeść, a następnie wcisnąć przycisk zwalnający znajdujący się w przedniej/bocznej części baterii. Wysunąć akumulator z rękojeści wiertarko-wkrętarki. W celu zamontowania akumulatora, należy wsunąć akumulator w rękojeść wiertarko-wkrętarki, a następnie docisnąć aż do zadziałania zatrasku uchwytu.

Zamocowanie, wymiana narzędzia roboczego

Po zamocowaniu narzędzia należy upewnić się czy narzędzie robocze zostało prawidłowo zamocowane: ułożyć elektronarzędzie poziomo, spróbować wysunąć zamocowaną końcówkę. Jeżeli nie daje się wysunąć zostało prawidłowo zamocowane.

Konserwacja urządzenia

Konserwacja obejmuje czynności obsługowe wkrętarki wraz z osprzętem tj. akumulatorem i ładowarką.

Nigdy nie należy prowadzić prac konserwacyjnych urządzenia podłączanego do źródła zasilania. Może to spowodować poważne obrażenia ciała lub porażenie prądem. Przed przystąpieniem do czynności konserwacyjnych akumulator należy wysunąć z gniazda wkrętarki.

Konserwacja wkrętarki polega na utrzymaniu w należytej czystości wszystkich jego elementów niezbędnych do normalnej pracy. Do czyszczenia nie wolno stosować żadnych rozpuszczalników gdyż może to spowodować nieodwracalne zniszczenie obudowy i innych elementów wykonanych z tworzywa sztucznego.

Akumulatora nie wolno czyścić wodą gdyż może to spowodować zwarcie wewnętrzne prowadzące do trwałego uszkodzenia.

11. Części zamienne i akcesoria

Zalecane akcesoria

Elektronarzędzie z linii SAS+ALL można wyposażyć w każdy akumulator i ładowarkę z linii SAS+ALL.

W celu zakupu części zamiennych i akcesoriów należy skontaktować się z Serwisem Dedra-Exim. Dane kontaktowe znajdują się na stronie 1 instrukcji. Przy zamawianiu części zamiennych prosimy podać numer PARTII umieszczony na tabliczce znamionowej oraz numer części z rysunku złożeniowego. W okresie gwarancyjnej naprawy dokonywane są na zasadach podanych w Kartce Gwarancyjnej. Reklamowany produkt prosimy przekazać do naprawy w miejscu zakupu (sprzedawca zobowiązany jest przyjąć reklamowany produkt), lub przesłać do Serwisu Centralnego DEDRA - EXIM. Prosimy uprzejmie dołączyć kartę gwarancyjną wystawioną przez Importera. Bez tego dokumentu naprawa będzie traktowana jako pogwarancyjna. Po okresie gwarancyjnym naprawy wykonuje Serwis Centralny. Uszkodzony produkt należy przesłać do Serwisu (koszty wysyłki pokrywa użytkownik).

12. Samodzielne usuwanie usterek

UWAGA przed przystąpieniem do samodzielnego usuwania usterek należy odłączyć urządzenie od zasilania i upewnić się, że nie działa.

PROBLEM	PRZYCZYNA	ROZWIĄZANIE
Zakrętarka nie działa	Uszkodzony włącznik Rozładowany akumulator Źle zamontowany akumulator	Przekazać urządzenie do serwisu Naładować akumulator Zamocować poprawnie
Zakrętarka rusza z trudem	Rozładowany akumulator Przekroczone dopuszczalne parametry pracy	Naładować prawidłowo akumulator Zmniejszyć obciążenie elektronarzędzia
Silnik przegrzewa się	Zapchane otwory wentylacyjne Przekroczone dopuszczalne parametry pracy Zbyt duży docisk narzędzia	Oczyścić otwory Wyłączyć elektronarzędzie, odłożyć pracę na czas całkowitego ostygnięcia wiertarko-wkrętarki Zmniejszyć obciążenie elektronarzędzia

13. Komplekcja urządzenia,

Komplekcja: Zakrętarka udarowa 18V DED7045 – 1 sztuka

14. Informacja dla użytkowników o pozbywaniu się zużytych urządzeń elektrycznych i elektronicznych



(dotyczy gospodarstw domowych)

Przedstawiony symbol umieszczony na produktach lub dołączonej do nich dokumentacji informuje, że niesprawnych urządzeń elektrycznych lub elektronicznych nie można wyrzucać razem z odpadami bytowymi.

Prawidłowe postępowanie w razie konieczności utylizacji, powtórnego użycia lub odzysku podzespołów polega na przekazaniu urządzenia do wyspecjalizowanego punktu zbiórki, gdzie będzie przyjęte bezpłatnie. Informacji o lokalizacji miejsc zbiórki zużytego sprzętu udzielają władze lokalne np. na swoich stronach internetowych.

Prawidłowa utylizacja urządzenia umożliwi zachowanie cennych zasobów i uniknięcie negatywnego wpływu na zdrowie i środowisko, wynikające z możliwości obecności w sprzęcie niebezpiecznych: substancji, mieszanin oraz części składowych.

Nieprawidłowa utylizacja odpadów zagrożona jest karami przewidzianymi w odpowiednich przepisach lokalnych.

Użytkownicy w krajach Unii Europejskiej: W razie konieczności pozbycia się urządzeń elektrycznych lub elektronicznych, prosimy skontaktować się z najbliższym punktem sprzedaży lub z dostawcą, którzy udzielą dodatkowych informacji.

Pozbywanie się odpadów w krajach poza Unią Europejską: Taki symbol dotyczy tylko krajów Unii Europejskiej. W razie potrzeby pozbycia się niniejszego produktu prosimy skontaktować się z lokalnymi władzami lub ze sprzedawcą celem uzyskania informacji o prawidłowym sposobie postępowania.

15. Wykaz części do rysunku złożeniowego

LP	Nazwa części	LP	Nazwa części
----	--------------	----	--------------

1	wkręt samogwintujący	20	Przekładnia zębata wewnętrzna
2	tabliczka znamionowa	21	Łożysko
3	Prawa część obudowy	22	Wkręt
4	Wskaźnik naładowania - płytka	23	O-ring
5	Wskaźnik naładowania - osłona	24	Korpus przekładni
6	Osłona gumowa	25	Koło zębate odbiorcze
7	Przegroda	26	Silnik elektryczny
8	Pierścień	27	Zatrząsk akumulatora
9	Sprężyna	28	Nakrętka
10	Zatrząsk uchwytu	29	Cewka
11	Obudowa głowicy	30	Włącznik
12	Tuleja	31	Linka
13	Uszczelka stalowa	32	Czop
14	Kulka stalowa	33	Przełącznik obrotów
15	Wrzeciono	34	Osłona diody
16	System udurowienia	35	Obudowa część prawa
17	Podkładka ustalająca łożyska	36	Zaczep
18	Przekładnia planetarna	37	Wkręt
19	Czop		

Karta gwarancyjna

na

Zakrętarka udarowa

Nr katalogowy: DED7045 nr partii:

(zwane dalej Produktem)

Data zakupu Produktu:

Pieczęć sprzedawcy

Data i podpis sprzedawcy:

Oświadczenie Użytkownika:

Potwierdzam, że zostałem poinformowany o warunkach gwarancji oraz skutkach nieprzestrzegania wytycznych zawartych w Instrukcji obsługi i karcie gwarancyjnej. Warunki niniejszej gwarancji są mi znane, co potwierdzam własnoręcznym podpisem:

.....

.....

Data i miejsce

Podpis Użytkownika

I. Odpowiedzialność za Produkt:

1. Gwarant – Dedra Exim Sp. z o.o. z siedzibą w Pruszkowie, adres: ul. 3 Maja 8, 05-800 Pruszków, KRS 0000062517, Sąd Rejonowy dla m.st. Warszawy w Warszawie, XIV Wydział Gospodarczy Krajowego Rejestru Sądowego, NIP 527-020-49-33, kapitał zakładowy: 100 980,00 zł.
2. Na warunkach określonych w niniejszej karcie gwarancyjnej Gwarant udziela gwarancji na Produkt, pochodzący z dystrybucji Gwaranta.
3. Odpowiedzialność z tytułu gwarancji obejmuje tylko wady powstałe z przyczyn tkwiących w Produkcie w momencie jego wydania Użytkownikowi.
4. Z tytułu gwarancji Użytkownik, uzyskuje prawo do bezpłatnej naprawy Produktu, o ile wada ujawniła się w okresie gwarancji. Sposób naprawy Produktu (metoda wykonania naprawy) zależy od decyzji Gwaranta. W przypadku stwierdzenia przez Gwaranta braku możliwości naprawy Gwarant zastrzega sobie prawo wymiany wadliwego elementu albo całego Produktu na wolny od wad, obniżenia ceny Produktu lub odstąpienia od umowy.
5. W stosunku do Użytkownika, który nie jest konsumentem w rozumieniu ustawy z dnia 23 kwietnia 1964r. Kodeks cywilny, odpowiedzialność odszkodowawcza Gwaranta za szkody wynikające z niniejszej gwarancji i/lub w związku z jej zawarciem i wykonywaniem, bez względu na tytuł prawny, jest ograniczona maksymalnie do wysokości wartości wadliwego Produktu.

II. Okres gwarancji:

Elementy Produktu	Czas trwania ochrony gwarancyjnej
DED7045	36 miesiące, licząc od daty zakupu Produktu uwidocznisiASj w niniejszej Karcie Gwarancyjnej
Końcówki robocze, szczotki	Elementy nieobjęte gwarancją

III. Warunki skorzystania z gwarancji:

1. Przedstawienie przez Użytkownika wypełnisiASj karty gwarancyjnej Produktu oraz uprawdopodobnienie przez Użytkownika okoliczności zakupu Produktu, np. poprzez przedstawienie paragonu, faktury, itd. W celu sprawnego przeprowadzenia reklamacji zaleca się aby Użytkownik przekazał wraz z Produktem do reklamacji wszystkie elementy określisASj w „Kompletacji urządzenia” zawartej w Instrukcji obsługi.
2. Stosowanie się przez Użytkownika do zaleceń zawartych w Instrukcji obsługi i karcie gwarancyjnej.
3. Gwarancja obejmuje tylko obszar Rzeczypospolitej Polskiej i UE.
4. Gwarancja nie obejmuje wad Produktu powstałych w szczególności na skutek:
 - a. Nieprzestrzegania przez Użytkownika warunków określonych w Instrukcji obsługi, w szczególności w zakresie prawidłowej eksploatacji, konserwacji i czyszczenia;
 - b. Zastosowania przez Użytkownika środków czyszczących lub konserwujących niezgodnych z Instrukcją obsługi;
 - c. Nieodpowiedniego przechowywania i transportu Produktu przez Użytkownika;

- d. Samowolnych zmian i/lub przeróbek Produktu przez Użytkownika, które nie były uzgadniane z Gwarantem;
- e. Zastosowania przez Użytkownika w Produkcie materiałów eksploatacyjnych niezgodnych z Instrukcją obsługi.
- f. Użytkownik, który nie jest konsumentem w rozumieniu ustawy z dnia 23 kwietnia 1964r. Kodeks cywilny, traci gwarancję na Produkt, w którym:
 - g. numery seryjne, oznaczenia dat i tabliczki znamionowe zostały usunięte, zmieniSAS lub uszkodzSAS przez Użytkownika;
 - h. plomby zostały uszkodzSAS przez Użytkownika lub noszą ślady manipulacji Użytkownika.

5. Uwaga! Czynności związane z codzienną obsługą Produktu, wynikające m.in. z Instrukcji obsługi Użytkownik wykonuje we własnym zakresie i na swój koszt.

IV. Procedura reklamacyjna:

1. W przypadku stwierdzenia nieprawidłowej pracy Produktu, przed dokonaniem zgłoszenia reklamacyjnego należy upewnić się czy wszystkie czynności określisASj w szczególności w Instrukcji obsługi zostały wykonane w sposób prawidłowy.
2. Zgłoszenie reklamacji zaleca się dokonać niezwłocznie, najlepiej w terminie 7 dni od daty zauważenia wady Produktu. Użytkownik, który nie jest konsumentem w rozumieniu ustawy z dnia 23 kwietnia 1964r. Kodeks cywilny traci uprawnienia wynikające z niniejszej gwarancji w przypadku niezgłoszenia reklamacji w terminie 7 dni.
3. Zgłoszenie reklamacji można dokonać m.in. w punkcie zakupu Produktu, w serwisie gwarancyjnym lub pisemnie na adres: Dedra Exim Sp. z o.o., ul. 3 Maja 8, 05-800 Pruszków.
4. Użytkownik może złożyć reklamację przy wykorzystaniu formularza dostępnego na stronie internetowej www.dedra.pl. („Formularz zgłoszenia reklamacji z tytułu gwarancji”).
5. Adresy serwisów gwarancyjnych dla poszczególnych krajów dostępne są na stronie www.dedra.pl. W przypadku braku serwisu gwarancyjnego dla danego kraju zgłoszenia reklamacyjne z tytułu gwarancji zaleca się kierować na adres: Dedra Exim Sp. z o.o. ul. 3 Maja 8, 05-800 Pruszków (Polska).
6. Mając na uwadze bezpieczeństwo Użytkownika zakazuje się korzystania z wadliwego Produktu.
7. Uwaga! Korzystanie z wadliwego Produktu jest niebezpieczne dla zdrowia i życia Użytkownika.
8. Wykonanie obowiązków wynikających z gwarancji nastąpi w terminie 14 dni roboczych, licząc od dnia dostarczenia reklamowanego Produktu przez Użytkownika.
9. Przed dostarczeniem wadliwego Produktu do reklamacji zaleca się jego oczyszczenie. Reklamowany Produkt zaleca się dokładnie zabezpieczyć przed uszkodzeniami w transporcie (zaleca się dostarczyć reklamowany Produkt w oryginalnym opakowaniu).
10. Okres gwarancji ulega przedłużeniu o czas, w ciągu którego wskutek wady Produktu objętego gwarancją Użytkownik nie mógł z niego korzystać. Gwarancja nie wyłącza, nie ogranicza, ani nie zawieszają uprawnień Użytkownika wynikających z przepisów o rękojmi za wady rzeczy sprzedanej.

Zgodnie z art. 13 ust. 1 i ust. 2 rozporządzenia Parlamentu Europejskiego i Rady (UE) 2016/679 z dnia 27 kwietnia 2016 r. w sprawie ochrony osób fizycznych w związku z przetwarzaniem danych osobowych i w sprawie swobodnego przepływu takich danych oraz uchylenia dyrektywy 95/46/WE (dalej: „RODO”) informujemy

1. Administratorem Twoich danych osobowych podanych w formularzu jest DEDRA-EXIM sp. z o.o. z siedzibą w Pruszkowie, ul. 3 Maja 8, 05-800 Pruszków (dalej: „Administrator”).
2. Twoje dane będą przetwarzane wyłącznie w celu przeprowadzenia procedury gwarancyjnej urzędzenia zgodnie art. 6 ust. 1 lit. b ogólnego rozporządzenie o ochronie danych (dalej: „RODO”) Podanie danych jest dobrowolne, ale konieczne do przeprowadzenia procedury gwarancyjnej.
3. Twoje dane będą przetwarzane przez okres rozpatrywania przeprowadzenia procedury gwarancyjnej oraz w celach archiwizacyjnych w razie konieczności obrony przed ewentualnymi roszczeniami wobec Administratora nie dłużej niż do momentu ich przedawnienia.
4. Twoje dane mogą być ujawniane wyłącznie podmiotom przetwarzającym dane na rzecz administratora na podstawie pisemnej umowy powierzenia przetwarzania danych osobowych świadczącym m.in. usługi serwisu technicznego, hostingu lub obsługi strony internetowej, obsługi IT, firmie kurierskiej. Dostawcy Administratora zobowiązani są do zapewnienia zabezpieczenia danych i spełnienia wymogów obowiązującego prawa związanego z ochroną danych osobowych i nie mogą wykorzystywać powierzonych danych osobowych do innych celów niż te, które są określone w umowie z Administratorem.
5. Twoje dane nie będą przetwarzane w sposób zautomatyzowany w tym również w formie profilowania oraz nie będą przekazywane do państwa trzeciego/organizacji międzynarodowej.
6. Posiadasz prawo dostępu do treści swoich danych oraz prawo ich sprostowania, usunięcia, ograniczenia przetwarzania, prawo do przenoszenia danych, prawo wniesienia sprzeciwu, w dowolnym momencie.
7. We wszelkich sprawach związanych z przetwarzaniem Twoich danych osobowych przez Administratora możesz skontaktować się pod adresem e-mail: daneosobowe@dedra.pl;
8. Masz prawo wniesienia skargi do wniesienia skargi do organu właściwego do spraw ochrony danych osobowych;



Obsah

1. Fotografie a nákresy
2. Podrobné bezpečnostní předpisy
3. Popis zařízení
4. Určení zařízení
5. Omezení použití
6. Technické údaje
7. Příprava k práci
8. Zapnutí zařízení

9. Používání zařízení
10. Běžné servisní činnosti
11. Náhradní díly a příslušenství
12. Svépomocné odstraňování poruch
13. Kompletace zařízení
14. Informace pro uživatele o likvidaci elektrických a elektronických zařízení
15. Záruční list

Všeobecné bezpečnostní podmínky byly přiloženy jako samostatná příručka. ES prohlášení o shodě je přiloženo k zařízení jako samostatný dokument. Pokud bude ES prohlášení o shodě chybět, kontaktujte servis Dedra-Exim Sp. z o.o.

POZOR Při práci s přístrojem je doporučeno vždy dodržovat základní bezpečnostní pokyny, aby se vyhnulo vzniku požáru, poranění elektrickým proudem nebo mechanickému poškození. Před zprovozněním přístroje seznáme se prosím s obsahem Návodu k obsluze. Uchovejte prosím Návod k obsluze, Návod o bezpečnostních pokynech a Prohlášení o shodě. Důsledné dodržování pokynů a doporučení uvedených v Návodu k obsluze pozitivně ovlivní životnost Vašeho přístroje.

POZOR Během práce bezpodmínečně dodržujte pokyny obsažené v Návodu k bezpečnosti práce. Návod k bezpečnosti práce je přiložen k přístroji jako samostatná brožura a je třeba jej uchovat. V případě předání přístroje jiné osobě, předajte ji také Návod k obsluze, Návod k bezpečnosti práce a Prohlášení o shodě. Společnost Dedra Exim nenese odpovědnost za nehody vzniklé v následku nedodržování bezpečnostních pokynů. Podrobně přečtěte všechny bezpečnostní pokyny a návody k obsluze. Nedodržování varování a návodů může mít za následky poranění elektrickým proudem, požár a/nebo vážná zranění. Uchovejte všechny návody, bezpečnostní pokyny a prohlášení o shodě pro budoucí potřeby.

Zařízení řady SAS+ALL bylo navrženo k použití pouze s nabíječkami a akumulátory řady SAS+ALL. Akumulátor Li-Ion a nabíječka nejsou součástí zakoupeného zařízení a je třeba je zakoupit zvlášť. Používání akumulátorů a nabíječek jiných než doporučených pro zařízení bude mít za následek ztrátu záručních nároků.

2. Podrobné bezpečnostní předpisy

- **Používejte prostředky ochrany sluchu.** Vliv hluku může způsobit ztrátu sluchu.
- **Pokud jsou v sadě přiloženy pomocné rukojeti, vždy je používejte.** Ztráta kontroly může způsobit úraz uživatele.
- **Při provádění prací, při nichž pracovní nástroj může narazit do skrytých elektrických kabelů, držte zařízení za izolované povrchy rukojeti.** Styk s vodičem převádějícím proud může způsobit přenos napětí na kovové části zařízení, což může způsobit úraz elektrickým proudem.
- **Nikdy neodkládejte elektronářadí dříve, než se úplně zastaví.** Rotující nářadí může mít styk s povrchem, na kterém je odloženo, čímž lze ztratit kontrolu nad tímto elektronářadím.
- **Upevněte obráběný předmět.** Upevnění obráběného předmětu v upínacím zařízení, např. svěráku, je bezpečnější než jej držet v ruce.
- **Nikdy nepracujte s otáčkami vyššími než maximální otáčky příslušenství.** Příslušenství se ohne, pokud bude mít rychlost vyšší než maximální, což může vést k úrazu uživatele.
- **Vždy začínejte vrtat s nízkými otáčkami, dotkněte se koncem pracovního nástroje obráběného materiálu.** Pracovní nástroj se ohne, pokud se bude otáčet s rychlostí vyšší než maximální, což může vést k úrazu uživatele.
- **Akumulátor chraňte proti vysokým teplotám, např. proti příliš silnému slunečnímu záření (nad 50 °C) nebo ohni a také vodě a vlhkosti.** Existuje nebezpečí výbuchu.
- **Neotevírejte kryt akumulátoru.** Existuje nebezpečí zkratu.
- **Nabíječku nestavějte na lehce hořlavý podklad (např. papír, textil) ani v sousedství lehce hořlavých látek.** Z důvodu nárůstu teploty při nabíjení existuje nebezpečí požáru.

Dokonce i když stroj používáte v souladu s návodem k obsluze, nelze zcela vyloučit určitý faktor rizika spojeného s konstrukcí a určením zařízení.

Zejména vznikají následující rizika:

- Poškození zraku při používání utahováku bez ochranných brýlí.
- Škodlivé působení prachu při práci v uzavřeném prostoru s nesprávně fungujícím odtažovým zařízením.
- Tělesný úraz při zaseknutí pracovního nástroje nebo zachycení oděvu, bižuterie nebo vlasů.

3. Popis zařízení

Obr. A: 1. Stopka pracovního nástroje typu HEX, 2. Síťový spínač, 3. Přepínač změny směru otáček, 4. Hlavní rukojeť

4. Určení zařízení

Příklepový utahovák slouží pro zašroubování a vyšroubování matic a šroubů. Vhodný výkon a vysoký krouticí moment umožňují používat utahovák při stavění regálů a lešení a také pro mnoho jiných dílenských a průmyslových prací. Použití příklepu umožňuje zašroubování a vyšroubování dlouhých šroubů do různých materiálů.

Zařízení můžete používat pro stavební a opravň práce, v dílnách pro hobby práce se současným dodržováním podmínek používání a přípustných provozních podmínek, uvedených v návodu k obsluze.

5. Omezení použití

Zařízení můžete používat pouze podle níže uvedených Přípustných pracovních podmínek. Upínací systém je přizpůsoben spolupráci s nástroji s šestihrannou stopkou (popis v kapitole „Doporučené nástroje“).

Svépomocné změny mechanické a elektrické konstrukce, veškeré úpravy a servisní činnosti nepopsané v návodu k obsluze budou považovány za protizákonné a způsobí okamžitou ztrátu záručních nároků. Používání zařízení v rozporu s určením nebo v rozporu s návodem k obsluze způsobí okamžitou ztrátu záručních nároků a prohlášení o shodě ztratí platnost.

PŘÍPUSTNÉ PRACOVNÍ PODMÍNKY S1 nepřerušovaná práce Pracujte pouze uzavřených prostorách. Rozsah teploty nabíjení akumulátorů 10–30 °C. Nevystavujte teplotě nad 50 °C.
--

6. Technické údaje

Model zařízení	DED7045
Provozní napětí	18V D.C.
Akumulátor	Li-ion
Stopka pracovního nástroje	1/4"
Rychlost otáček	0-2600 rpm
Max. krouticí moment	110 Nm
Hladina vibrací měřená na rukojeti	1,974
Nejistota měření K	1,5
Emise hluku:	
Hladina akustického tlaku LPA	72
Hladina akustického výkonu LWA	83
Nejistota měření KLPA, KLWA	3
Pracovní osvětlení	LED
Hmotnost zařízení (bez akumulátoru)	1,5

Informace o hluku a vibracích.

Společná hodnota vibrací a_h a nejistoty měření byly stanoveny v souladu s norou EN 60745-2-1 a uvedeny v tabulce

Emise hluku byly stanoveny podle EN 60745-1, hodnoty jsou uvedeny v tabulce výše.

Hluk může způsobit poškození sluchu, při práci vždy používejte prostředky ochrany sluchu!

Deklarovaná hodnota emise hluku byla změřena v souladu se standardní metodou zkoušení a může se používat pro porovnání jednoho zařízení s druhým. Výše uvedená hladina emisí hluku se může také používat pro předběžné posouzení expozice na hluk.

Hladina hluku při skutečném používání elektrického nářadí se může lišit od deklarovaných hodnot v závislosti na použití pracovních nástrojů, zejména na druhu obráběného předmětu a na nutnosti určení ochranných prostředků pro uživatele. Abyste přesně odhadli expozici ve skutečných podmínkách používání, zohledněte všechny části provozního cyklu, zahrnující také dobu, kdy je zařízení vypnuto nebo když je zapnuto, ale nepoužívá se.

7. Příprava k práci

Všechny servisní činnosti, jako jsou výměna pracovního nástroje, změna směru otáček, provádějte při zařízení odpojeném od napájení.

Příklepový utahovák má rychloupínací sklíčidlo (obr. A, 1) pro pracovní nástroje o velikosti 6,3 mm (1/4"). Sklíčidlo zabraňuje samočinnému vypadávání nástrojů a usnadňuje nastavit nástroj do vhodné polohy před zašroubováním. Chcete-li vložit pracovní nástroj, lehce zatáhněte kryt sklíčidla, vložte pracovní nástroj hluboko do sklíčidla a uvolněte kryt. Abyste pracovní nástroj vytáhli, zatáhněte kryt sklíčidla, vytáhněte pracovní nástroj a uvolněte kryt sklíčidla.

8. Zapnutí zařízení

Zařízení je napájeno akumulátorem s napětím 18 V. Nabíjený akumulátor zasuňte do vodítka v rukojeti, až zapadne západka. Zařízení je připraveno k práci.

Chcete-li začít se zařízením pracovat, stiskněte síťový spínač (obr. B, 2). **Pracovat bez zatížení zkoušejte pouze tehdy, když máte elektronářadí nasměrováno dolů.**

9. Používání zařízení

Utahovák má přepínač otáček (obr. B, 10). Chcete-li změnit směr otáček, přepněte páček do požadované polohy.

Zašroubování a vyšroubování

Chcete-li zašroubovat, přepněte přepínač otáček na vhodné nastavení (pravotočivý závit – pravé otáčky, levotočivý závit – levé otáčky) a pak přiložte šroub na vhodné místo a přizpůsobte pracovní nástroj hlavě šroubu. Stiskněte tlačítko spínače a zapněte utahovák, pak jej přitlačte na šroub. Díky příklepovému mechanismu můžete zašroubovat a vyšroubovat dokonce i dlouhé šrouby.

V případě zahřátí akumulátoru nad 40 °C přerušete práci a nechte akumulátor vychladnout. Při nadměrném zahřátí se akumulátor může porouchat.

10. Běžné servisní činnosti

Všechny servisní činnosti provádějte na zařízení odpojeném od síťového napětí.

Pravidelně čistěte celé elektronářadí, zvláštní pozornost věnujte čištění větracích otvorů elektronářadí.

Nenabíjejte akumulátor ihned po intenzivním používání. Vzhledem k jevu vybití neuchovávejte akumulátor zcela vybitý, protože se pak může vybit pod kritickou úroveň a trvale se poškodit.

Nepoužívaný akumulátor uchovávejte částečně nabitý (asi na 40 %). Akumulátor dobíjejte, než se zcela vybit. Baterie uchovávejte při teplotách 10–30 °C. Uchovávaný při nízkých teplotách rychleji ztrácí kapacitu. Nabíjení akumulátoru je popsáno v návodu k akumulátoru a nabíječce řady SAS+ALL.

Místo úschovy zařízení musí být nepřístupné pro děti.

Budete-li třeba zaslat utahovák do servisu k opravě, zabezpečte jej proti náhodnému mechanickému poškození a vytáhněte baterie ze schránky utahováku.

Způsob demontáže akumulátoru

Chcete-li vytáhnout akumulátor, uchopte příklepový utahovák za rukojeť a pak stiskněte uvolňovací tlačítko umístěné v přední/boční části baterie. Akumulátor vysuňte z rukojeti příklepového utahováku. Chcete-li namontovat akumulátor, zasuňte jej do rukojeti příklepového utahováku a pak přitlačte, až západka zapadne do úchyty.

Upevnění, výměna pracovního nástroje

Po namontování nástroje se ujistěte, že jste pracovní nástroj správně namontovali: elektronáďadí položte vodorovně, zkuste vysunout namontovaný pracovní nástroj. Pokud se nedá vysunout, byl správně namontován.

Údržba zařízení

Údržba obsahuje servisní činnosti utahováku společně s příslušenstvím, tj. akumulátorem a nabíječkou.

Nikdy neprovádějte údržbu zařízení připojeného k síťovému napětí. Může to vést k vážnému tělesnému úrazu nebo úrazu elektrickým proudem. Před zahájením údržby akumulátor vysuňte ze schránky utahováku.

Údržba utahováku spočívá v udržení příslušné čistoty všech jeho dílů nezbytných pro normální práci. K čištění nepoužívejte žádná rozpouštědla, protože by to mohlo nevratně zničit kryt a jiné části plastové části.

Akumulátor nečistěte vodou, protože to může způsobit vnitřní zkrat vedoucí k trvalému poškození.

11. Náhradní díly a příslušenství

Doporučené příslušenství

Elektronáďadí řady SAS+ALL můžete vybavit každým akumulátorem a nabíječkou řady SAS+ALL.

Chcete-li zakoupit náhradní díly a příslušenství, kontaktujte servis Dedra-Exim. Kontaktní údaje jsou uvedeny na 1. straně návodu.

Při objednávání náhradních dílů uveďte SÉRIOVÉ číslo zařízení uvedené na výkonovém štítku. Popište poškozený díl a uveďte přibližné datum zakoupení zařízení. Opravy v záruční době se provádějí podle podmínek uvedených v záručním listu. Reklamovaný výrobek odevzdejte k opravě na místě zakoupení (prodejce je povinen převzít reklamovaný výrobek) nebo zašlete do centrálního servisu DEDRA-EXIM. Přiložte záruční list vystavený firmou dovozcem. Oprava bez tohoto dokumentu se bude považovat za pozáruční. Opravy po záruční době provádí centrální servis. Poškozený výrobek zašlete do servisu (náklady na zásílání hrađí uživatel).

12. Svépomocné odstraňování poruch

PROBLÉM	PŘÍČINA	ŘEŠENÍ
Utahovák nefunguje	Poškozený spínač	Odevzdejte zařízení do servisu
	Vybitý akumulátor	Nabijte akumulátor
	Špatně vložený akumulátor	Připevňte správně
Utahovák se těžce rozbíhá	Vybitý akumulátor	Nabijte správně akumulátor
	Překročené přípustné provozní parametry	Snižte zatížení elektronáďadí
Motor se přehřívá	Ucpané větrací otvory	Vyčistěte otvory
	Překročené přípustné provozní parametry	Vypněte elektronáďadí, práci odložte, až utahovák úplně vychladne
	Příliš velký přítlak nářadí	Snižte zatížení elektronáďadí

13. Kompletace zařízení, závěrečné poznámky

Kompletace: Příklepový utahovák 18V DED7045 – 1 kus

14. Informace pro uživatele o likvidaci elektrických a elektronických zařízení

(platí pro domácnosti)



Symbol uvedený na výrobcích nebo v průvodní dokumentaci označuje, že vadné elektrické nebo elektronické zařízení nesmí být likvidováno společně s domovním odpadem. Pokud potřebujete zlikvidovat, znovu použít nebo využít součástky, je správné je odnést na specializované sběrné místo, kde je příjem zdarma. Informace o umístění sběrných míst pro použitá zařízení poskytují místní orgány, např. na svých internetových stránkách. Správnou likvidací zariadenia je možné šetriť cenné zdroje a zabrániť negativným vplyvom na zdravie a životné prostredie v dôsledku možnej prítomnosti nebezpečných látok, zmesí a komponentov v zariadení.

Za nesprávnou likvidaci odpadu hrozí sankce podle příslušných místních předpisů. Uživatelé v zemích EU: Pokud potřebujete zlikvidovat elektrické nebo elektronické zařízení, obraťte se na nejbližší prodejní místo nebo na svého dodavatele, který vám poskytne další informace.

Likvidace v zemích mimo Evropskou unii: Tento symbol se vztahuje pouze na země Evropské unie. Pokud si přejete tento výrobek zlikvidovat, obraťte se na místní úřady nebo prodejce, aby vám sdělil správný způsob likvidace.

Záruční list Pro

Katalogové číslo:

Sériové číslo:

(dále jen výrobek)

Datum zakoupení výrobku:

Razítko prodávajícího:

Datum a podpis prodávajícího:

Prohlášení uživatele:

Potvrzuji, že jsem byl seznámen se záručními podmínkami a důsledky nedodržování pokynů uvedených v návodu k obsluze a záručním listu. Se záručními podmínkami souhlasím, což potvrzuji vlastnoručním podpisem:

.....
datum a místo

.....
podpis uživatele

I. Odpovědnost za výrobek:

- Ručitel** – DEDRA EXIM Sp. z o.o. se sídlem v Pruszkowie, adresa: ul. 3 Maja 8, 05-800 Pruszków, KRS 0000062517, Obvodní soud pro hl. město Varšavu ve Varšavě, XIV. Hospodářský odbor Celostátního soudního rejstříku, DIČ 527-020-49-33, Základní kapitál: 100 980.00 zł.
- Podle podmínek stanovených v tomto záručním listu ručitel poskytuje záruku na výrobek, pocházející z distribuce ručitele.
- Záruční odpovědnost za vady se týká pouze vad vzniklých z příčin tkvících ve výrobku v okamžiku jeho vydání uživateli.
- Uživatel má nárok na bezplatnou záruční opravu výrobku, pokud vada byla zjištěna v záruční době. Provedení opravy výrobku (způsob opravy) závisí na rozhodnutí ručitele. Pokud ručitel nemůže provést opravu, vyhrazuje si právo na výměnu vadné součásti nebo celého výrobku za bezvadný, snížení ceny výrobku nebo odstoupení od smlouvy.
- Vůči uživateli, který není spotřebitelem ve smyslu zákona ze dne 23. dubna 1964 občanský zákoník, je odpovědnost Ručitele za škody vyplývající z této záruky a/nebo v souvislosti s jejím uzavřením a plněním, bez ohledu na právní titul, omezena maximálně do výše hodnoty vadného výrobku.

II. Záruční doba:

Součásti výrobku, na které se vztahuje záruka	Doba trvání záruční ochrany
DED7045	36 měsíců, počítáno od data nákupu výrobku uvedeného v tomto záručním listu
Pracovní nástroje, kartáče	Součásti, na které se nevztahuje záruka

III. Podmínky uplatňování záruky:

- Předložením vyplněného záručního listu pro výrobek a doložením okolností nákupu výrobku, např. předložením paragonu, faktury atd. Pro správné vyřízení reklamace se doporučuje, abyste společně s výrobkem předali všechny součásti stanovené v kapitole „Kompletace“ výrobku uvedené v návodu k obsluze.
- Dodržování pokynů uvedených v návodu k obsluze a záručním listu.
- Záruka platí pouze na území Polska a EU.

IV. Záruka se nevztahuje na vady výrobku vzniklé zejména v následku:

- Nedodržování podmínek stanovených v návodu k obsluze, zejména v rozsahu správného provozování, údržby a čištění;
- Používání čisticích nebo ošetřovacích prostředků v rozporu s návodem k obsluze;
- Nevhodného skladování a přepravování výrobku;
- Svépomocných změn a/nebo úprav výrobku, které nebyly dohodnuty s ručitelem;
- Používání ve výrobku provozních materiálů v rozporu s návodem k obsluze.

Uživatel, který není spotřebitelem ve smyslu zákona ze dne 23. dubna 1964 občanský zákoník, ztratí záruku na výrobek, na kterém:

- odstranil, změnil nebo poškodil sériová čísla, označení údajů a výkonové štítky;
- plomby zůstaly uszkodzSAS przez Użytkownika lub noszą ślady manipulacji Użytkownika.

Upozornění! Činnosti spojené s každodenní obsluhou výrobku, vyplývající mj. z návodu k obsluze, provádí uživatel ve vlastní režii a na své náklady.

V. Postup při reklamaci:

- V případě zjištění nesprávného provozu výrobku se před nahlášením reklamace ujistěte, že jste provedli správně všechny činnosti podrobně popsané v návodu k obsluze.
- Reklamací nahlaste ihned, nejlépe do 7 dnů od data zjištění vady výrobku.
- Uživatel, který není spotřebitelem ve smyslu zákona ze dne 23. dubna 1964 občanský zákoník, ztratí nárok na uplatnění záruky v případě nenahlášení reklamace do 7 dnů.
- Reklamací můžete nahlásit mj. v místě zakoupení výrobku, v záručním servisu nebo písemně na adresu: DEDRA EXIM Sp. z o.o., ul. 3 Maja 8, 05-800 Pruszków.
- Reklamací můžete nahlásit prostřednictvím formuláře dostupného na stránkách www.dedra.pl. („Formulář pro nahlášení reklamace“).
- Adresy záručních servisů v jednotlivých státech jsou dostupné na stránkách www.dedra.pl. Pokud v daném státě není uveden servis, reklamační formulář zašlete na adresu: DEDRA EXIM Sp. z o.o., ul. 3 Maja 8, 05-800 Pruszków (Polska).
- Z bezpečnostních důvodů je zakázáno používat vadný výrobek. Upozornění!!! Používání vadného výrobku ohrožuje zdraví a život uživatele.
- Povinnosti vyplývající ze záruky budou splněny do 14 pracovních dnů, počítáno ode dne doručení reklamovaného výrobku.
- Vadný výrobek před odevzdáním do servisu vyčistěte. Reklamovaný výrobek důkladně zabezpečte proti poškození při přepravě (doporučuje se předat reklamovaný výrobek v originálním obalu).
- Záruční doba se prodlužuje o dobu, během níž uživatel z důvodu vady výrobku, na kterou se vztahuje záruka, nemohl výrobek používat.
- Záruka nevylučuje, neomezuje ani nepozastavuje nároky uživatele vyplývající z ručení za vady prodané věci.

Preklad originálneho návodu

V souladu s čl. 13 odst. 1 a 2 nařízení Evropského parlamentu a Rady (EU) 2016/679 ze dne 27. dubna 2016 o ochraně fyzických osob v souvislosti se zpracováním osobních údajů a o volném pohybu těchto údajů a o zrušení směrnice 95/46/ES Vás informujeme, že:

- Správce vašich osobních údajů uvedených ve formuláři je DEDRA-EXIM sp. z o.o. se sídlem v Pruszkowie, ul. 3 Maja 8, 05-800 Pruszków (dále jen: „Správce“).

- Vaše údaje budú spracovávané iba na účely provedenia reklamačného řízení zařízení podle čl. 6 odst. 1 písm. b) obecného nařízení o ochraně osobních údajů (dále jen: „GDPR“). Poskytnutí údajů je dobrovolné, ale nezbytné k provedení reklamačného řízení.
- Vaše údaje budou zpracovávány po dobu posouzení provedení reklamačného řízení a pro účely archivace v případě potřeby obrany proti eventuelním nárokům vůči Správci, nejdéle však do okamžiku jejich promlčení.
- Vaše údaje mohou být zpřístupněny pouze subjektům, které zpracovávají údaje pro Správce na základě písemné smlouvy o pověření zpracováním osobních údajů, poskytujícím mj. technický servis, hosting nebo údržbu webových stránek, IT servis, kurýrní služby. Dodavatelé Správce jsou povinni zajistit ochranu údajů a splnit požadavky platného zákona souvisejícího s ochranou osobních údajů a nesmí využívat svěřené osobní údaje pro jiné účely než ty, které jsou uvedeny ve smlouvě se Správcem.
- Vaše údaje nebudou zpracovávány automatizovaným způsobem, včetně profilování, a nebudou předávány do třetí země / mezinárodní organizaci.
- Máte právo na přístup ke svým údajům a právo na jejich opravu, výmaz, omezení zpracování, právo na přenositelnost údajů, právo kdykoli vznést námitku.
- Ve všech záležitostech souvisejících se zpracováním vašich osobních údajů Správce nás můžete kontaktovat na e-mailové adrese: daneosobowe@dedra.pl.
- Máte právo podat stížnost u úřadu příslušného pro ochranu osobních údajů.

SK

Obsah

- Obrázky a výkresy
- Podrobné bezpečnostné predpisy
- Opis zariadenia
- Zamýšľané použitie zariadenia
- Obmedzenie používania
- Technické parametre
- Príprava na prácu/používanie
- Zapínanie zariadenia
- Používanie zariadenia
- Priebežné obslužné činnosti
- Náhradné diely a príslušenstvo
- Samostatné odstraňovanie porúch a problémov
- Diely zariadenia
- Informácia pre používateľov o likvidovaní elektrických a elektronických zariadení
- Záručný list

Všeobecné bezpečnostné podmienky sú pripojené ako osobitná brožúra. Vyhlásenie o zhode ES je k zariadeniu pripojené ako samostatný dokument. V prípade, ak chýba Vyhlásenie o zhode CE, obráťte sa na servis Dedra-Exim Sp. z o.o.

POZOR Pri práci zariadením odporúčame dodržiavať základné zásady bezpečnosti pri práci, aby ste sa vyhlí požiarom prípadne mechanickým úrazom. Pred použitím zariadenia sa, prosím, oboznámte s obsahom tohto Návodu na obsluhu. Návod, prosím, uschovajte pre prípad použitia v budúcnosti. Prísne dodržiavajte pokynov a odporúčaní obsiahnutých v tomto Návode na obsluhu umožni predĺžiť životnosť Vašej pneumatickej zošívачky

POZOR Počas práce bezpodmienečne dodržujte pokyny a odporúčania uvedené v príručke bezpečnosti práce. Príručka bezpečnosti práce je pripojená k zariadeniu ako osobitná brožúra. Uchovajte ju pre prípadnú potrebu v budúcnosti. Ak zariadenie odovzdáte inej osobe, odovzdajte jej aj užívateľskú príručku, príručku bezpečnosti práce ako aj vyhlásenie o zhode. Spoločnosť DEDRA EXIM nezodpovedá za havárie a úrazy, ktoré vznikli následkom nedodržania pokynov bezpečnosti práce. Dôkladne sa oboznámte s bezpečnostnou a s užívateľskou príručkou. Nedodržovanie výstrah, varovaní a pokynov môže viesť k úrazu, k zásahu el. prúdom, k požiaru a/alebo iným vážnym úrazom. Všetky príručky a vyhlásenie o zhode zachovajte, pre prípadnú potrebu v budúcnosti.

Zariadenie zo série SAS+ALL je navrhnuté a vyrobené na používanie iba s nabíjačkami a akumulátormi série SAS+ALL. Li-Ion akumulátor a nabíjačka nie sú súčasťou súpravy kúpeného zariadenia, ale sa kupujú osobitne. V prípade použitia iných akumulátorov a nabíjačiek než tie, ktoré sú určené pre dané zariadenie, udelená záruka výrobcu prestáva platiť.

2. Podrobné bezpečnostné predpisy

- Používajte vhodnú ochranu sluchu. Hluk môže spôsobiť stratu sluchu.
- Ak sú súčasťou súpravy dodatočné ruky, vždy ich používajte. Následkom straty kontroly môže dôjsť k úrazu operátora.
- Pri vykonávaní prác, pri ktorých môže dôjsť ku kontaktu pracovného nástroja so skrytými elektrickými káblami alebo s vlastným napájacím káblom, zariadenie držte za izolované povrchy rúkavätí. Kontakt s káblom pod napätím môže viesť k prenosu el. napätia cez kovové časti zariadenia, čo môže spôsobiť úraz následkom zásahu elektrickým prúdom.
- Elektronáradie nikdy neodkladajte predtým, než sa pracovný nástroj úplne zastaví. Môže dôjsť ku kontaktu rotujúceho náradia s povrchom, na ktorom je položené, následkom čoho môže dôjsť k strate kontroly nad elektronáradiem.
- Obrábaný predmet náležite zabezpečte. Upevnenie obrábaného predmetu nejakým upevňujúcim nástrojom, napr. zverákom, je bezpečnejšie, než držanie rukami.
- Nikdy nepracujte pri vyšších otáčkach, než je maximálna prípustná uhlová rýchlosť používaného príslušenstva. V prípade, ak budete pracovať pri vyššej

rýchlosti než maximálna prípustná uhlová rýchlosť, príslušenstvo sa môže deformovať, čo môže viesť k úrazu alebo nehode.

- Vrtanie vždy začínajte najprv pri nízkych otáčkach, dotýkajúc koncovkou pracovného nástroja obrábaného predmetu.** V prípade, byť sa bude otáčať pri vyššej rýchlosti než maximálna prípustná uhlová rýchlosť, príslušenstvo sa môže deformovať, čo môže viesť k úrazu alebo nehode.
- Akumulátor chráňte pred pôsobením vysokej teploty, napr. následkom príliš intenzívneho slnečného žiarenia (viac ako 50 °C), ohňa, ako aj pred vodou a vlhkosťou.** Riziko výbuchu.

- Neotvárajte plášť akumulátora.** Nebezpečenstvo skratu.
- Nabíjačku neumiestňujte na ľahko horľavých povrchoch (napr. papier, textil), ani v blízkosti ľahko horľavých látok.** Vzhľadom na zvýšenie teploty počas nabíjania existuje nebezpečenstvo (riziko) požiaru.

Ale predsa, hoci sa zariadenie používa v súlade s užívateľskou príručkou, nie je možné úplne odstrániť riziko súvisiace s konštrukciou a účelom zariadenia. Sú to predovšetkým nasledovné riziká:

- Poškodenie zraku v prípade používania zariadenia bez vhodných ochranných okuliarov.
- Škodlivý účinok prachu v prípade práce v zatvorenej miestnosti s nesprávne fungujúcim odsávaním alebo vetraním.
- Telesný úraz v prípade zablokovania pracovného nástroja alebo zachytenia odevu, bižutérie alebo vlasov.

3. Opis zariadenia

Obr. A: 1. Skľučovadlo pracovnej koncovky typu HEX, 2. Zapínač, 3. Prepínač zmeny smeru otáčok, 4. Hlavná rukoväť

4. Zamýšľané použitie zariadenia

Rázový úťahovák je určený na zaskrutkovanie a odskrutkovanie matíc a skrutiek. Vďaka dostatočnému výkonu a vysokému krútiacemu momentu sa môže používať pri stavaní regálov a lešení, a tiež pri mnohých iných dielenských a priemyselných prácach. Použitie príklepu umožňuje zaskrutkovanie a odskrutkovanie dlhých skrutiek v rôznych materiáloch.

Zariadenie je určené na používanie pri rekonštrukčno-stavebných prácach, v dielnach a v servisoch, pri amatérskych w prácach, pričom musia byť dodržané podmienky používania a prípustné prevádzkové podmienky, ktoré sú uvedené v používateľskej príručke.

PRÍPUSTNÉ PREVÁDZKOVÉ PODMIENKY

S1 Neustála práca

Používajte iba v zatvorených miestnostiach. Rozsah teploty nabíjania akumulátorov +10 - +30 °C. Nevstavujte na pôsobenie teploty nad +50 °C

5. Obmedzenie používania

Zariadenie sa môže používať iba v súlade s pokynmi, ktoré sú uvedené v „Povolených prevádzkových podmienkach“. Systém upevnenia umožňuje pripájať zariadenia s valcovými alebo so šesťhrannými koncovkami (opis je uvedený v časti „Odporúčané nástroje“).

Akékoľvek neautorizované zásahy a zmeny mechanickej konštrukcie alebo elektrických prvkov zariadenia, ako aj nedodržanie pokynov uvedených v Užívateľskej príručke, sú protiprávne a znamenajú okamžitú stratu Záručných práv, a zároveň prestáva platiť aj Vyhlásenie o zhode. Elektronáradie sa musí používať v súlade s jeho účelom a v súlade s Návodom na používanie, v opačnom prípade sa automaticky a okamžite trati udelená záruka.

6. Technické parametre

Model zariadenia	DED7045
Pracovné napätie	18V D.C.
Akumulátor	Li-ion
Skľučovadlo pracovnej koncovky	1/4"
Uhlová rýchlosť	0-2600 rpm
Max. krútiaci moment	110 Nm
Úroveň vibrácií meraná na rukoväti	1,974
Nepresnosť merania K	1,5
Hlučnosť:	
Úroveň akustického tlaku LPA	72
Úroveň akustického tlaku (hluku) LWA	83
Nepresnosť merania KPA, KWA	3
Pracovné osvetlenie	LED
Hmotnosť zariadenia (bez akumulátora)	1,5

Informácia o hluku a o vibráciách.

Sumárna hodnota vibrácií a_h a nepresnosť merania boli určené podľa normy EN 60745-2-1 a sú uvedené v tabuľke

Emisia hluku bola určená podľa normy EN 60745 60745-1, hodnoty sú uvedené vo vyššie uvedenej tabuľke.

Hluk môže spôsobiť poškodenie sluchu, počas práce vždy používajte náležitú ochranu sluchu!

Deklarovaná hodnota emisie hluku bola meraná štandardnou testovacou metódou a môže sa používať na porovnanie jedného náradia s iným. Vyššie uvedená úroveň emisie hluku sa tiež môže používať na vstupné hodnotenie vystavenia na hluk.

Úroveň hluku pri skutočnom používaní elektronáradia sa od vyhlásených hodnôt môže líšiť, v závislosti od spôsobu používania pracovných nástrojov, predovšetkým od typu obrábaného predmetu ako aj od nevyhnutnosti určenia prostriedkov, ktoré majú vplyv na ochranu operátora. Na presné hodnotenie vystavenia v skutočných podmienkach používania, musia sa zohľadniť všetky časti operačného cyklu, zahŕňujúci aj čas, keď je zariadenie vypnuté, alebo keď je zapnuté, ale sa nepoužíva.

7. Príprava na prácu/používanie

Všetky činnosti súvisiace s obsluhou, také ako výmena pracovnej koncovky, zmena smeru otáčok, vykonávajú sa iba vtedy, keď je zariadenie odpojené od el. napätia.

Rázový ťahovák má rýchloupínacie skľučovadlo (obr. A, 1) na pracovné koncovky s rozmerom 6,3 mm (1/4"). Držiak predchádza nežiaducemu vypadávaniu koncoviek a ťahujúce nastavenie koncovky v správnej polohe pred zaskrutkovaním. Keď chcete vložiť pracovnú koncovku, trochu potiahnite kryt skľučovadla, pracovnú koncovku umiestnite hlboko v skľučovadle, a následne pusťte kryt skľučovadla. Keď chcete vybrať pracovnú koncovku, trochu potiahnite kryt skľučovadla, vyberte pracovnú koncovku, a následne pusťte kryt skľučovadla.

8. Zapínanie zariadenia

Zariadenie je napájané z akumulátora s napätím 18 V. Nabitý akumulátor zasuňte do vodidla v rukoväti, až kým sa nezablokuje (počúť charakteristický zvuk). Zariadenie je pripravené na použitie.

Keď chcete zariadenie spustiť, stlačte tlačidlo spustenia (obr. B, 2).

Náradie bez zaťaženia môžete skúšať iba vtedy, keď je nasmerované dole.

9. Použitie zariadenia

Ťahovák má prepínač smeru otáčok (obr. B, 10). Keď chcete zmeniť smer otáčok, prestavte páku na požadovanú polohu.

Zaskrutkovanie a odskrutkovanie

Keď chcete použiť funkciu zaskrutkovania, prepnite prepínač otáčok na náležitú polohu (pravý závit – pravé otáčky, ľavý závit – ľavé otáčky), a následne prvok priložte na požadované miesto a pracovnú koncovku vložte do hlavy skrutky. Stlačte tlačidlo zapínača, spustíte ťahovák, a následne náležite pritlačíte v smere skrútkovania. Príklepový mechanizmus umožňuje zaskrutkovanie a odskrutkovanie aj dlhých skrutiek.

Ak sa akumulátor zohreje nad +40 °C, prerušte prácu a počkajte, kým akumulátor dostatočne

10. Priebežné obslužné činnosti

Všetky činnosti súvisiace s obsluhou zariadenia vykonávajú sa iba vtedy, keď je zariadenie odpojené od el. napätia.

Pravidelne čistite celé elektronáradie, predovšetkým vyčistite ventilačné otvory elektronáradia.

Akumulátor nenabíjajte hneď po intenzívnom používaní. Vzhľadom na charakteristické neustále vybijanie akumulátorov (aj nezaťažených), akumulátor nikdy nenechávajte úplne vybitý, pretože sa môže vybiť pod kritickú úroveň, následkom čoho sa trvalo poškodí.

Preto nepoužívané akumulátory uchovávajte čiastočne nabité (na cca 40 %). Akumulátor dobite ešte predtým, ako sa úplne vybijie. Akumulátory uchovávajte pri teplote v rozsahu od +10 do +30 °C. Akumulátory uchovávané pri nízkych teplotách rýchlejšie tratia svoju kapacitu. Nabíjanie akumulátora je opísané v príručke akumulátora a nabíjačky série SAS+ALL.

Zariadenie musí byť skladované na mieste mimo dosahu detí.

Ak musíte skrútkovač poslať do servisu, napr. kvôli vykonaniu opravy, zabezpečte ho pred prípadným mechanickým poškodením počas prepravy a akumulátor odpojte od nabíjačky.

Spôsob demontáže akumulátora

Keď chcete akumulátor vybrať, vŕtací skrútkovač uchopte za rukoväť, následne stlačte blokujúce tlačidlo nachádzajúce sa na prednej / bočnej strane batérie. Akumulátor vysuňte z rukoväte vŕtacieho skrútkovača. Keď chcete vybrať akumulátor, vsuňte akumulátor do rukoväte vŕtacieho skrútkovača, a následne ho zatlačte až kým úplne nezapadne.

Upevnenie, výmena pracovného nástroja

Keď upevníte nástroj, skontrolujte, či je pracovný nástroj správne upevnený: elektronáradie postavte zvislo a skúste vytiahnuť upevnený pracovný nástroj (koncovku). Ak sa nedá vytiahnuť, je správne upevnený.

Údržba zariadenia

Štandardná údržba zahŕňa obslužné činnosti skrútkovača ako aj príslušenstva, tzn. akumulátora a nabíjačky.

Nikdy nevykonávajte žiadne servisné práce či údržbu, ak je zariadenie pripojené k el. napätiu. Môže to spôsobiť vážny úraz alebo nehodu, a môže dôjsť k zásahu el. prúdom. Predtým, než začnete vykonávať činnosti súvisiace s údržbou, odpojte akumulátor, tzn. vytiahnite akumulátor zo skrútkovača.

Podstatnou súčasťou údržby je udržiavanie v čistote náradia a všetky súčasti potrebné na vykonávanie normálnej práce. Na čistenie nepoužívajte žiadne riedidlá, pretože môže dôjsť k nezvratnému poškodeniu pláštia a iných plastových častí zariadenia.

Akumulátor sa nesmie čistiť vodou, pretože môže dôjsť k skratu vo vnútorných obvodoch, čím sa akumulátor trvalo poškodí.

11. Náhradné diely a príslušenstvo

Odporúčané príslušenstvo

Elektronáradie série SAS+ALL sa môže používať s každým akumulátorom a nabíjačkou série SAS+ALL.

Keď chcete kúpiť náhradné diely alebo príslušenstvo, kontaktujte servis Dedra-Exim. Kontaktné údaje sú uvedené na 1. strane príručky. Pri objednávaní náhradných dielov vždy uveďte číslo ŠARŽE/SÉRIE, ktoré je uvedené na výrobnom štítku, ako aj číslo dielu, ktoré je uvedené na schematickom nákrese zariadenia. Počas trvania záruky sú prípadné opravy vykonávané podľa zásad uvedených v záručnom liste. Reklamovaný výrobok odovzdajte na opravu v mieste nákupu (predajca je povinný prijať reklamovaný výrobok), alebo ho pošlite do centrálného servisu DEDRA – EXIM. Pripojte záručný list vystavený importérom a kópiu dokladu o nákupe. Bez tohto dokumentu bude oprava vykonaná odplatne, ako pozáručná oprava. Po skončení záručnej lehoty opravy vykonáva centrálny servis. Poškodený výrobok pošlite do servisu (náklady na zásielku hradí užívateľ).

12. Samostatné odstraňovanie porúch a problémov

PROBLÉM	PRÍČINA	RIEŠENIE
Ťahovák nefunguje	Poškodený zapínač	Zariadenie odovzdajte do servisu
	Vybitý akumulátor	Nabiť akumulátor
	Zle vložený akumulátor	Upevniť správne

Uťahovák sa krúti iba ťažko	Vybitý akumulátor	Správne nabiť akumulátor
	Prekročené prípustné prevádzkové parametre	Znížiť zaťaženie elektronáradia
Motor sa prehrieva	Upchané vetracie otvory	Očistite otvory
	Prekročené prípustné prevádzkové parametre	Vypnúť elektronáradie, zastaviť prácu kým vŕtací skrútkovač úplne nevychladne.
	Príliš silné pritlačenie náradia	Znížiť zaťaženie elektronáradia

13. Diely zariadenia, záverečné poznámky

Diely a časti: Rázový ťahovák 18V DED7045 – 1 ks

14. Informácie pre užívateľov k likvidácii elektrických alebo elektronických zariadení

(platí pre domácnosti)



Symbol uvedený na výrobkoch alebo v sprievodnej dokumentácii označuje, že chybné elektrické alebo elektronické zariadenia sa nesmú likvidovať spolu s domovým odpadom. Ak potrebujete zlikvidovať, opätovne použiť alebo zhodnotiť komponenty, správne je odovzdať ich na špecializovanom zbernom mieste, kde ich prijímú bezplatne. Informácie o umiestnení zberných miest pre použité zariadenia poskytujú miestne orgány, napr. na svojich webových stránkach.

Správnu likvidáciu zariadenia je možné šetriť cenné zdroje a zabrániť negatívnym vplyvom na zdravie a životné prostredie v dôsledku novej prítomnosti nebezpečných látok, zmesí a komponentov v zariadení.

Za nesprávnu likvidáciu odpadu hrozia sankcie podľa príslušných miestnych predpisov.

Používatelia v krajinách EÚ: Ak potrebujete zlikvidovať elektrické alebo elektronické zariadenie, obráťte sa na najbližšie predajné miesto alebo na svojho dodávateľa, ktorý vám poskytne ďalšie informácie.

Likvidácia v krajinách mimo Európskej únie: Tento symbol sa vzťahuje len na krajiny Európskej únie. Ak chcete tento výrobok zlikvidovať, obráťte sa na miestne úrady alebo predajcu, ktorý vám poskytne informácie o správnom spôsobe likvidácie.

SK
Záručný list
na

Katalógové č.:

Číslo šarže:
(ďalej len **Výrobok**)

Dátum nákupu výrobku:

Pečiatka predajcu:

Dátum a podpis predajcu:

Vyhlasenie Užívateľa:

Potvrďujem, že som bol oboznámený so záručnými podmienkami, ako aj s následkami nedodržania pokynov a odporúčaní, ktoré sú uvedené v užívateľskej príručke a v záručnom liste. Záručné podmienky sú mi známe, čo potvrďujem vlastnoručným podpisom:

.....
dátum a miesto

.....
podpis Užívateľa

I. Zodpovednosť za Výrobok:

- Ručiteľ** - spoločnosť „DEDRA EXIM sp. z o.o.“ sídliaca v meste: Pruszków, na adrese: ul. 3 Maja 8, 05-800 Pruszków, Poľsko, zapísaná do obchodného registra pod číslom KRS 0000062517 vedenom oblasťným súdom pre hlavné mesto Varšava vo Varšave, 14. ekonomické oddelenie Štátneho súdneho registra, IČ DPH: PL 5270204933, základné imanie: 100 980,00 PLN.
- Podľa podmienok stanovených týmto záručným listom Ručiteľ udeľuje záruku na Výrobok, pochádzajúci z distribúcie Ručiteľa.
- Zodpovednosť na základe záruky sa vzťahuje iba na chyby, ktoré vznikli následkom príčin nachádzajúcich sa vo Výrobku v momente jeho vydania Užívateľovi.
- Na základe záruky Užívateľ získava právo na bezplatnú opravu výrobku, ak sa chyba objaví počas trvania záručnej lehoty. Spôsob opravy Výrobku (metóda vykonania opravy) závisí od rozhodnutia Ručiteľa. V prípade, ak Ručiteľ uzná, že Výrobok sa nedá opraviť, Ručiteľ si vyhradzuje právo vymeniť chybný prvok alebo celý Výrobok na výrobok bez chýb, právo na zníženie ceny Výrobku alebo právo na odstúpenie od dohody.
- Voči Užívateľovi, ktorý nie je konzumentom v zmysle zákona z 23. apríla 1964 Občiansky zákonník, zodpovednosť Ručiteľa za škody vyplývajúce z tejto záruky a/alebo ktoré súvisia s jej uzatvorením a realizáciou, bez ohľadu na právny základ, je obmedzená maximálne do výšky hodnoty chybného Výrobku.

II. Záručná lehota:

Prvky Výrobku na ktoré sa vzťahuje záruka	Trvanie záručnej ochrany

DED7045	36 mesiacov od dňa nákupu Výrobku, ktorý je uvedený v tomto záručnom liste
Pracovné koncovky, kefy	Na tieto prvky sa záruka nevzťahuje.

III. Podmienky využitia záruky:

1. Predstavenie Užívateľ je povinný predstaviť vyplnený Záručný list výrobku, ako aj náležitý doklad o nákupe Výrobku, napr. predstavením pokladničného bloku, faktúry ap. Aby reklamačný proces prebiehal efektívne odporúčame, aby Užívateľ spolu s reklamovaným výrobkom doručil všetky prvky vymenované v kapitole užívateľskej príručky výrobku „Diely a časti“.
2. Užívateľ je povinný dodržiavať pokyny a odporúčania uvedené v užívateľskej príručke a v záručnom liste.
3. Záruka platí iba na území Poľskej republiky a členských štátov EÚ.

IV. Záruka sa nevzťahuje na chyby, ktoré vznikli (predovšetkým) následkom:

1. Nedodržania podmienok určených v užívateľskej príručke, predovšetkým podmienok správneho použitia, prevádzky, údržby a čistenia
2. Použitia na čistenie alebo na údržbu nevhodných prípravkov, nezhodne s užívateľskou príručkou;
3. Nevhodného uchovávanía a prepravy výrobku;
4. Vykonania neautorizovaných zmien a/alebo iných zásahov do výrobku, na ktoré výrobca nevyjadril súhlas;
5. Použitím vo výrobku/s výrobkom nevhodných prevádzkových materiálov, nezhodne s užívateľskou príručkou.

Užívateľ, ktorý nie je konzumentom v zmysle zákona z 23. apríla 1964 Občiansky zákonník, stráca záručné práva na výrobok, v ktorom:

1. sériové čísla, označenia dátumov a výrobné štítky boli odstránené, zmenené alebo poškodené;
2. boli poškodené plomby alebo sú na nich viditeľné stopy manipulácie.

Pozor! Činnosti súvisiace s každodennou obsluhou výrobku, vyplývajúce medzi iným z užívateľskej príručky, Užívateľ vykonáva vlastnými silami a na vlastné náklady.

V. Reklamačná procedúra:

1. V prípade, ak Užívateľ objaví, že Výrobok nefunguje správne, ešte pred zložením reklamácie je povinný uistiť sa, či boli náležite vykonané všetky stanovené činnosti, predovšetkým tie uvedené v užívateľskej príručke.
2. Reklamácia musí byť podaná bezodkladne, najlepšie v priebehu 7 dní od dňa, v ktorom sa prejavila (objavila) chyba Výrobku. Užívateľ, ktorý nie je konzumentom v zmysle zákona z 23. apríla 1964 Občiansky zákonník, stráca práva vyplývajúce z tejto záruky v prípade, ak reklamáciu nepodá v priebehu 7 dní od dňa, v ktorom sa prejavila (objavila) chyba Výrobku.
3. Reklamáciu môžete podať medzi inými na mieste, v ktorom ste výrobok kúpili, v záručnom servise alebo poštou na adresu: DEDRA EXIM sp. z o.o., ul. 3 Maja 8, 05-800 Pruszków, Poľsko.
4. Užívateľ môže podať reklamáciu prostredníctvom formulára, ktorý je dostupný na webovej stránke www.dedra.pl. („Formulár podania reklamácie na základe udenej záruky“).
5. Adresy záručných servisov v jednotlivých štátoch sú zverejnené na webovej stránke www.dedra.pl. V prípade, ak v danom štáte sa nenachádza záručný servis, odporúčame reklamovaný výrobok doručiť na adresu: DEDRA EXIM sp. z o.o. ul. 3 Maja 8, 05-800 Pruszków, Poľsko.
6. Vzhľadom na bezpečnosť Užívateľa, nefunkčný (chybný) výrobok sa v žiadnom prípade nesmie používať.
7. **Pozor!!!** Použitie nefunkčného (chybného) výrobku je nebezpečné pre zdravie a život Užívateľa.
8. Povinnosti vyplývajúce z udenej záruke budú vyplnené v lehote 14 pracovných dní počítajúc od dňa doručenia reklamovaného Výrobku Užívateľom.
9. Pred zaslaním reklamácie odporúčame reklamovaný Výrobok náležite očistiť. Odporúčame reklamovaný Výrobok dôkladne zabezpečiť pre prípadný poškodeniam počas prepravy (reklamovaný Výrobok odporúčame doručiť v originálnom obale).
10. Záručná lehota sa predlžuje o čas, počas ktorého Užívateľ následkom chyby (nefunkčnosti) výrobku, na ktorú sa vzťahovala záruka, nemohol Výrobok používať.
11. Záruka nevylučuje, neobmedzuje a ani nepozastavuje právo Užívateľa (kupujúceho) na základe príslušných predpisov o ručení za chyby predanej veci.

Preklad originálneho návodu

V súlade s článkom 13 ods. 1 a 2 nariadenia Európskeho parlamentu a Rady (EÚ) 2016/679 z 27. apríla 2016 o ochrane fyzických osôb pri spracúvaní osobných údajov a o voľnom pohybe takýchto údajov, ktorým sa zrušuje smernica 95/46/ES, vás informujeme

1. Správcom vašich osobných údajov, ktoré ste uviedli vo formulári, je spoločnosť „DEDRA-EXIM Sp. z o.o.“ so sídlom v meste Pruszków na adrese: ul. 3 Maja 8, 05-800 Pruszków, Poľsko (ďalej len: „Správca“).
2. Vaše osobné údaje budú spracúvané výhradne s cieľom realizácie záručnej procedúry zariadenia, a to v súlade s článkom 6 ods. 1 písmeno b) všeobecného nariadenia o ochrane údajov (ďalej len: „GDPR“). Uvedenie osobných údajov je dobrovoľné, avšak nevyhnutné na realizáciu záručnej procedúry.
3. Vaše osobné údaje budú spracúvané počas posudzovania a realizácie záručnej procedúry, ako aj na archívne účely v prípade potreby obhajoby pred prípadnými nárokmi a požiadavkami voči Správcovi, avšak nie dlhšie až do momentu premlčania týchto nárokov a požiadaviek.
4. Vaše údaje môžu byť zverejnené výhradne len tým subjektom, ktoré spracúvajú tieto údaje v mene a pre Správcu, a to na základe písomnej dohody o zverení spracúvania osobných údajov, tzn. firmy, ktoré okrem iného poskytujú technický servis, hostingové služby alebo služby obsluhy webových stránok, IT obsluhy, ako aj kuriérskym firmám. Dodávateľia Správcu sú povinní zaručiť zabezpečenie údajov a splniť požiadavky platnej legislatívy ohľadne ochrany osobných údajov, a zverenie osobných údajov nesmú byť používané na iné účely než tie, ktoré stanovuje dohoda uzatvorená so Správcom.

5. Vaše údaje nebudú spracúvané automatickým spôsobom, vrátane rôznych foriem profilovania, ani nebudú odovzdané do tretieho štátu/medzinárodnej organizácii.
6. Máte právo na prístup k vašim osobným údajom, ako aj právo na ich opravnenie, doplnenie, odstránenie, obmedzenie spracúvania, prenesenie údajov, podanie námietky, a to v ľubovolnej chvíli.
7. Vo všetkých záležitostiach, ktoré súvisia so spracúvaním vašich osobných údajov Správcom, môžete sa na Správcu obrátiť písomne na e-mailovú adresu: daneosobowe@dedra.pl.
8. Máte právo podať sťažnosť príslušnému dozornému orgánu, ktorý zodpovedá za dohľad nad ochranou osobných údajov



Turinys

1. Nuotraukos ir schemas
 2. Detalios saugos taisyklės
 3. Įrenginio aprašymas
 4. Įrenginio paskirtis
 5. Naudojimo apribojimai
 6. Techniniai duomenys
 7. Paruošimas darbui
 8. Įrenginio įjungimas
 9. Įrenginio naudojimas
 10. Einamieji priežiūros veiksmai
 11. Atsarginės dalys ir priedai
 12. Savarankiškas gedimų šalinimas
 13. Įrenginio komplektacija
 14. Informacija vartojams apie elektros ir elektroninių įrenginių utilizavimą
 15. Garantinis lapas
- Bendrosios saugos taisyklės buvo pridėtos prie instrukcijos kaip atskira brošiūra. EB atitikties deklaracija pridedama prie įrenginio kaip atskiras dokumentas. Jei nebūtų EB atitikties deklaracijos, prašome susisiekti su „Dedra-Exim“ Sp. z o.o servisu.

DEMESIO Naudojantis prietaisu rekomenduojama visada laikytis pagrindinių darbo saugos taisyklių siekiant sumažinti gaisro, elektros smūgio ar mechaninio sužalojimo galimybę. Prieš pradėdami naudotis įranga, susipažinkite su naudojimo instrukcijos turiniu. Išsaugokite naudojimo instrukciją, darbo saugos instrukciją ir Atitikties deklaraciją. Griežtai laikymiesi nurodymų ir patarimų pateiktų naudojimo instrukcijoje galėsite ilgiau naudotis prietaisu.

DEMESIO Darbo metu reikia besąlygiškai laikytis darbo saugos instrukcijos nurodymų. Darbo saugos instrukcija yra pridėta prie prietaiso kaip atskira brošiūra ir būtina ją išsaugoti. Perduodant prietaisą kitam asmeniui, būtina kartu perduoti eksploataavimo instrukciją, darbo saugos instrukciją ir atitikties deklaraciją. Įmonė „Dedra Exim“ neatsako už nelaimingus atsitikimus, įvykusius dėl darbo saugos nurodymų nesilaikymo. Reikia įdėmiai perskaityti visas saugumo instrukcijas ir aptarnavimo instrukcijas. Nurodymų ir įspėjimų nesilaikymas gali atvesti prie trenkimo elektros srove, gaisro ir / arba rimtų kūno sužalojimų. Išsaugokite visas instrukcijas, saugumo instrukcijas ir atitikties deklaraciją naudojimui ateityje.

Įrenginys iš „SAS+ALL“ linijos buvo suprojektuotas darbui tik su „SAS+ALL“ linijos įkrovikliais ir akumulatoriais. Ličio jonų akumulatorius ir įkroviklis neįeina į įrenginio komplektą, juos reikia įsigyti atskirai. Dėl kitų, nei rekomenduojami, akumuliatorių ir įkroviklių naudojimo yra anuluojamos garantinės teisės.

2. Detalios darbo saugos taisyklės

- Naudoti klausos apsaugos priemones.
 - Triukšmas gali pažeisti klausą.
 - Jei komplekte yra papildomos rankenos, visuomet reikia jas naudoti. Kontrolės praradimas kelia operatoriaus sužalojimo pavojų.
 - Atliekant darbus, kurių metu įrenginys galėtų pažeisti paslėptus elektros laidus arba savo maitinimo laidą, būtina laikyti įrenginį už izoliuotų rankenų paviršių.
 - Dėl kontakto su elektros laidu įtampa gali būti perduota metaliniams įrenginio elementams, dėl ko operatorių galėtų ištikti elektros smūgis.
 - Draudžiama atidėti elektros įrankį, kol darbinis įrankis visiškai nesustos. Besisukantis įrankis gali paliesti paviršių, ant kurio buvo atidėtas, dėl ko operatorius gali prarasti kontrolę.
 - Reikia apsargoti apdirbamą daiktą.
 - Įvirtinusi apdirbamą daiktą spaustuve, darbas yra daug saugesnis, nei laikant jį rankoje.
 - Draudžiama dirbti įjungus didesnius, nei maksimalūs, darbo įrankio sukčius. Darbo įrankis išsilenks, jei dirbs didesniu, nei maksimalus greitis, kas gali tapti operatoriaus sužalojimo priežastimi.
 - Visuomet reikia pradėti nuo grėžimo įjungus mažą greitį ir liečiant darbo įrankiu apdirbamą medžiagą.
 - Darbo įrankis išsilenks, jei susisus su didesniu, nei maksimalus, greičiu, kas gali tapti operatoriaus sužalojimo priežastimi.
 - Akumuliatorių reikia saugoti nuo aukštų temperatūrų – pvz. nuo pernelyg intensyvaus saulės poveikio (virš 50°C) arba ugnies bei nuo vandens ir drėgmės.
- Yra sprogimo rizika.
- Draudžiama atidaryti akumulatoriaus korpusą.
 - Yra trumpojo jungimo pavojus.
 - Draudžiama talpinti įkroviklį ant degaus paviršiaus (pvz. popieriaus, tekstilės) arba šalia degių medžiagų.
- Dėl temperatūros augimo įkrovimo proceso metu yra gaisro pavojus.
- Net tuomet, kai įrenginys yra eksploatuojamas pagal Naudojimo instrukciją, nepanoma visiškai išvengti tam tikro rizikos veiksnio, susijusio su jo konstrukcija ir paskirtimi.
- Galimos rizikos pavyzdžiai:

- Regos pažeidimas dirbant su suktuvu be apsauginių akinių naudojimo.
- Kenksmingas dulkių poveikis dirbant uždarose patalpose su netinkamai veikiančia ventilacija.
- Kūno sužalojimai darbiniam įrankiui užsiblokavus arba jei bus įtraukti drabužiai, papuošalai ar plaukai.

3. Įrenginio aprašymas

Pav. A: 1. HEX tipo darbinio įrankio antgalis, 2. Įjungiklis, 3. Sukimosi krypties perjungiklis, 4. Pagrindinė rankena

4. Įrenginio paskirtis

Smūginis suktuvas yra skirtas užsukti ir išsukti veržles ir varžtus. Atitinkama galia ir didelis sukimo momentas leidžia naudoti suktuvą surenkant lentynas ir pastolius bei kitiems serviso ir pramoniniams darbams. Smūgių funkcija leidžia užsukti ir išsukti ilgus varžtus skirtingose medžiagose.

Leidžiama naudoti įrenginį remonto ir statybos darbuose, remonto servisuose, mėgėjiškuose darbuose, jei yra laikomasi naudojimo sąlygų ir leistinų darbo sąlygų, nurodytų Naudojimo instrukcijoje.

5. Naudojimo apribojimai

Įrenginys gali būti naudojamas tik pagal toliau esančias Leistinas darbo taisykles. Tvirtinimo sistema yra pritaikyta cilindrinė arba šešiakampių antgalių naudojimui (Aprašymas skyriuje „Rekomenduojami įrankiai“). Savavališkas mechaninės ir elektros sandaros keitimas, bet kokios modifikacijos, priežiūros veiksmai, kurie nėra aprašyti Naudojimo instrukcijoje, bus laikomi neteisėtais, kurie nedelsiant anuluoja Atitikties deklaraciją ir Garantines teises. Naudojant elektros įrankį ne pagal paskirtį arba kitaip, negu yra nurodyta Naudojimo instrukcijoje, Garantines teises yra anuliuojamos.

LEISTINOS DARBO SĄLYGOS

S1 nuolatinis darbas

Naudoti tik uždarose patalpose. Akumuliatorių krovimo temperatūrų diapazonas 10-30 °C Neleisti, kad įrenginį veiktų aukštesnė nei 50 °C temperatūra.

6. Techniniai duomenys

Įrenginio modelis	DED7045
Darbinė įtampa	18V D.C.
Akumulatorius	Li-ion
Darbinio įrankio antgalis	1/4"
Sūkių skaičius	0-2600 rpm
Maks. sukimo momentas	110 Nm
Vibracijų lygis ant rankenos	1,974
Matavimo paklaida K	1,5
Triukšmo emisija:	
Garso slėgio lygis LPA	72
Garso galios lygis LWA	83
Matavimo paklaida KLPA, KLWA	3
Darbinis apšvietimas	LED
Įrenginio svoris (be akumuliatoriaus)	1,5

Informacija apie triukšmą ir vibracijas.

Bendra vibracijų vertė ah ir matavimo paklaida buvo nustatytos pagal EN 60745-2-1 ir nurodytos lentelėje.

Triukšmo emisija buvo nustatyta pagal EN 60745-2-1, vertės yra nurodytos anksčiau esančioje lentelėje.

Triukšmas gali pažeisti klausą, darbo metu visuomet reikia naudoti klausos apsaugos priemonių!

Deklaruojama triukšmo emisijos vertė buvo matuojama taikant standartinį tyrimo metodą, todėl gali būti naudojama lyginant skirtingus įrenginius. Nurodytas triukšmo emisijos lygis gali būti naudojamas vertinant pirmutinį triukšmo poveikį.

Realaus elektros įrankio naudojimo metu triukšmo lygis gali būti kitoks negu deklaruojamos vertės, tai priklauso nuo darbinio įrankių naudojimo būdo, ypač nuo apdirbamo daikto ir nuo priemonių, kurių tikslas yra operatoriaus apsauga. Norint tiksliai įvertinti pavojų realiomis darbo sąlygomis, reikia atkreipti dėmesį į visus operacinio ciklo etapus, įskaitant etapus, kuomet įrenginys yra išjungtas arba yra įjungtas, bet nėra naudojamas darbu.

7. Paruošimas darbui

Visus aptarnavimo veiksmus (pvz. darbinio antgalio keitimas, sūkių krypties nustatymas) galima atlikti, jei įrenginys turi atjungtą maitinimo šaltinį.

Smūginis suktuvas turi greito montavimo lizdą (pav. A, 1) darbiniam antgaliui, kurių dydis yra: 6,3 mm (1/4"). Griebtuvas apsaugo nuo savaiminio antgalio iškritimo ir palengvina sraigto nustatymą atitinkamoje pozicijoje prieš pradėdamas darbą. Norint įdėti darbinį antgalį, reikia lengvai patempti griebtuvo apsaugą, patalpinti darbinį antgalį giliai griebtuve ir paleisti apsaugą. Norint išimti darbinį antgalį, reikia patempti griebtuvo apsaugą, išimti darbinį antgalį ir paleisti griebtuvo apsaugą.

8. Įrenginio įjungimas

Įrenginio maitinimo elementas yra 18V įtampos akumulatorius. Įkrautą akumuliatorių reikia įdėti į lizdą rankenoje, kol suveiks fiksatorius rankenoje. Įrenginys paruoštas tolesniam darbui.

Norint pradėti darbą su įrenginiu, reikia paspausti įjungiklį (pav. B, 2).

Darbo testus be apkrovos galima atlikti tik tuomet, kai elektros įrankis yra nukreiptas žemyn.

9. Įrenginio naudojimas

Suktuvas turi sūkių perjungiklį (pav. B, 10). Norint pakeisti sūkių kryptį, reikia perjungti svirtį į norimą poziciją.

Įsukimas ir išsukimas

Norint įsukti, reikia perjungti sūkių perjungiklį į atitinkamą režimą (dešinysis sriegis – sūkiai į dešinę, kairysis sriegis – sūkiai į kairę), toliau pastatyti sraigta atitinkamoje padėtyje ir pridėti prie jo galvutės darbinį įrankį. Paspausti įjungiklio mygtukus ir įjungti suktuvą, toliau reikia pradėti spausti jį į varžto pusę. Dėl to, kad yra smūginis mechanizmas, galima sukuti ir išsukti net ilgus varžtus.

Jei akumulatorius įkaistu daugiau nei 40°C, reikia nutraukti darbą ir palaukti, kol jis atvės. Dėl pernelyg didelio akumuliatoriaus perkaitimo, jis gali sugęsti.

10. Einamieji priežiūros veiksmai

Visus aptarnavimo veiksmus galima atlikti, jei įrenginys yra atjungtas nuo maitinimo šaltinio.

Reikia reguliariai valyti elektros įrankį, išskirtinį dėmesį reikia skirti elektros įrankio ventiliacinių angų valymui.

Vengti akumuliatoriaus krovimo tiesiai po intensyvaus naudojimo. Dėl to, kad akumuliatorius savaime išsikrauna, negalima laikyti visiškai iškrauto akumuliatoriaus, nes jis gali išsikrauti žemiau kritinio lygio ir būti negrįžtamai sugadintas.

Nenaudojamą akumuliatorių reikia laikyti dalinai įkrautą (apie 40 %). Būtina įkrauti akumuliatorių, prieš jį visiškai išsikraus. Maitinimo elementus laikyti 10-30 °C temperatūroje. Laikant žemoje temperatūroje, jis greičiau praranda talpą. Akumuliatoriaus įkrovimas yra aprašytas „SAS+ALL“ linijos akumuliatoriaus ir įkroviklio instrukcijoje.

Įrenginio laikymo vieta turi būti neprieinama vaikams.

Siunčiant suktuvą į servisą, būtina apsaugoti jį nuo atsitiktinio mechaninio pažeidimo ir išimti akumuliatorių iš rankenos.

Akumuliatoriaus demontavimo būdas

Norint išimti akumuliatorių, reikia paimti suktuvą-grežtuvą už rankenos ir paspausti mygtuką, esantį priekinėje / šoninėje dalyje. Išimti akumuliatorių iš suktuvo-grežtuvo rankenos. Norint įmontuoti akumuliatorių, reikia įdėti akumuliatorių į suktuvo-grežtuvo rankeną ir paspausti, kol suveiks tvirtinimo mechanizmas.

Darbinio įrankio tvirtinimas, keitimas

Įtvirtinus įrankį, reikia įsitikinti, kad darbinis įrankis buvo teisingai įtvirtintas: horizontaliai padėjus elektros įrankį, reikia pabandyti ištraukti įtvirtintą antgalį. Jei jo negalima ištraukti, reiškia, kad jis buvo įtvirtintas teisingai.

Įrenginio priežiūra

Priežiūros veiksmai apima suktuvo ir jo priedų, t. y. akumuliatoriaus ir įkroviklio, aptarnavimo veiksmus.

Draudžiama atlikti priežiūros veiksmus, jei įrenginys yra įjungtas į elektros tinklą. Tai gali tapti rimtų kūno sužalojimų arba elektros smūgio priežastimi. Prieš pradėdamas priežiūros veiksmus, reikia išimti akumuliatorių iš suktuvo lizdo.

Suktuvo priežiūros veiksmai apima atitinkamą visų jo elementų, naudojamų darbe, švaros palaikymą. Valymo metu draudžiama naudoti bet kokius tirpiklius, nes tai gali negrįžtamai sugadinti korpusą ir kitus plastikinius elementus.

Draudžiama valyti akumuliatorių vandeniu, nes dėl to gali įvykti trumpasis sujungimas, kuris negrįžtamai jį sugadins.

11. atsarginės dalys ir priedai

Rekomenduojami priedai

Su elektros įrankiu iš „SAS+ALL“ linijos galima naudoti kiekvieną akumuliatorių ir įkroviklį iš linijos „SAS+ALL“.

Norint įsigyti atsargines dalis arba priedus, reikia susisiekti su „Dedra-Exim“ servisu. Kontaktiniai duomenys yra instrukcijos 1 psl. Užsakant atsargines dalis, prašome nurodyti PARTIJOS numerį, nurodytą informacinėje lentelėje, ir dalies numerį, nurodytą sandaros schemoje. Garantiniame laikotarpyje remontai yra atliekami remiantis Garantiniame lape nurodytomis sąlygomis. Prašome pateikti produktą, dėl kurio yra pateikiama pretenzija, remontui jo pirkimo vietoje (pardavėjas privalo priimti tokį produktą) arba atsiųsti į „DEDRA-EXIM“ centrinį servisą. Prašome pridėti importuotojo išrašytą Garantinį lapą. Be šio dokumento remontas bus laikomas pogarantiniu remontu. Garantiniame laikotarpyje remontą atlieka Centrinis servisas. Sugedusi produktą reikia išsiųsti į servisą (siuntimo išlaidas padengia vartotojas).

12. Savarankiškas gedimų šalinimas

PROBLEMA	PRIEŽASTIS	SPRENDIMAS
Suktuvas neveikia	Sugedo įjungiklis	Atiduoti įrenginį remontui
	Išsikrovė akumulatorius	Įkrauti akumuliatorių
	Akumuliatorius blogai užmontuotas	Teisingai įtvirtinti
Suktuvas sunkiai pajuda	Išsikrovė akumulatorius	Teisingai įkrauti akumuliatorių
	Viršijami leistini darbo parametrai	Sumažinti elektros įrankio apkrova
Variklis perkaista	Užsikimšo ventiliacinės angos	Išvalyti angas
	Viršijami leistini darbo parametrai	Išjungti elektros įrankį, nutraukti darbą, kol suktuvas-grežtuvas visiškai neatvės
	Įrankis spaudžiamas pernelyg stipriai	Sumažinti elektros įrankio apkrova

13. Įrenginio komplektacija, baigiamosios pastabos

Komplektacija: Smūginis suktuvas 18V DED7045 – 1 vnt.

14. Informacija naudotojams apie sunaudotos įrangos utilizavimą

(taikoma namų ūkiams)



Ant gaminių arba pridėdamuose dokumentuose nurodytas simbolis rodo, kad sugedusios elektros ar elektroninės įrangos negalima išmesti kartu su buitinėmis atliekomis. Jei norite atsikratyti, pakartotinai panaudoti ar utilizuoti komponentus, teisinga juos nuvežti į specializuotą surinkimo punktą, kur jie bus priimti nemokamai. Informaciją apie naudotos įrangos surinkimo vietas teikia vietos valdžios institucijos, pvz., savo interneto svetainėse. Teisingas produkto utilizavimas padeda išsaugoti gamtos išteklius ir išvengti neigiamų padarinių žmonių sveikatai ir aplinkai, galinčių atsirasti dėl produkto esančių potencialiai pavojingų medžiagų, mišinių ir sudedamųjų dalių.

Už netinkamą atliekų šalinimą gresia baudos pagal atitinkamus vietos teisės aktus. ES šalių naudotojai: Jei norite išmesti elektros ar elektroninę įrangą, kreipkitės į artimiausią prekybos vietą arba tiekėją, kuris jums suteiks daugiau informacijos. Šalinimas ne Europos Sąjungos šalyse: Šis simbolis taikomas tik Europos Sąjungos šalims. Jei norite išmesti šį gaminį, kreipkitės į vietos valdžios institucijas arba pardavėją dėl tinkamo šalinimo būdo.

Garantinis lapas

Katalogo Nr:
Partijos numeris:
(toliau – **Produktas**)

Produkto pirkimo data :

Pardavėjo antspaudas :

Pardavėjo parašas ir data :

Vartotojo pareiškimas:

Patvirtinu, kad buvau informuotas apie garantijos sąlygas ir taisyklių, išvardytų Naudojimo instrukcijoje ir Garantiniame lape, nepaisymo pasekmes. Šios garantijos sąlygos yra man žinomos, ką patvirtinu savo parašu:

.....
data ir vieta vartotojo parašas

I. Atsakomybė už Produktą:

1. **Garantijos suteikėjas** – „DEDRA EXIM“ Sp. z o.o. su būstine adresu: ul. 3 Maja 8, 05-800 Pruškuvas, KRS 0000062517, Varšuvos apylinkės teismas, Valstybinio teismo registro XIV ūkinis skyrius, Mokesčių mokėtojo kodas 527-020-49-33, Įstatinis kapitalas: 100 980,00 PLN.
2. Šiame garantiniame lape nurodytomis sąlygomis Garantijos suteikėjas suteikia garantiją Produktui iš Garantijos suteikėjas asortimento.
3. Garantijos pagrindu atsakomybė yra priimama tik už defektus, esančius Produkte jo išdavimo Vartotojui metu.
4. Garantijos pagrindu Vartotojas gauna teisę nemokamai suremontuoti Produktą, jei defektas buvo aptiktas garantijos galiojimo metu. Apie Produkto remonto būdą (remonto atlikimo metodą) sprendžia Garantijos suteikėjas. Jei Garantijos suteikėjas nuspręstų, kad remontas yra neįmanomas, Garantijos suteikėjas pasiūlo sau teisę pakeisti elementą su defektu arba visą Produktą kitu, veikiančiu teisingai, sumažinti Produkto kainą arba anuliuotu sutartį.
5. Vartotojo, kuris pagal 1964 m. balandžio 23 d. Civilinį kodeksą nėra laikomas vartotoju, atveju Garantijos suteikėjo atsakomybė dėl kompensacijos, susijusi su šia garantija ir (arba) jos sudarymu ir vykdymu, nepriklausomai nuo formos, yra apribota iki maksimaliai Produkto su defektu vertės.

II. Garantijos laikotarpis:

Produkto elementai, kuriems veikia garantija	Garantinės apsaugos trukmė
DED7045	36 mėnesiai, skaičiuojant nuo Produkto pirkimo datos, nurodytos šiame Garantiniame lape
Darbiniai antgaliai, šepetėliai	Elementai, kuriems garantija negalioja

III. Naudojimosi garantija sąlygos:

1. Vartotojas privalo pateikti užpildytą Produkto Garantinį lapą ir Produkto pirkimą patvirtinantį dokumentą (pvz. kasos čekis, sąskaita-faktūra ir pan.). Tam, kad pretenzijos nagrinėjimo procesas vyktų sklandžiai, rekomenduojama, kad Vartotojas kartu su Produktu perduotų visus elementus, nurodytus „Komplektacijos sąraše“, esančiame Naudojimo instrukcijoje.
2. Vartotojas privalo laikytis Naudojimo instrukcijoje ir Garantiniame lape nurodytų rekomendacijų.
3. Garantija galioja tik Lenkijos Respublikos ir ES teritorijoje.

IV. Garantija neapima Produkto defektų, atsiradusių dėl to, kad:

1. Vartotojas nesilaikė sąlygų, nurodytų Naudojimo instrukcijoje, ypač susijusių su teisingu naudojimu, priežiūra ir valymu;
2. Vartotojas naudojo priežiūros ar valymo priemones, neatitinkančias sąlygas nurodytas Naudojimo instrukcijoje;
3. Vartotojas netinkamai sandėliavo ir transportavo Produktą;
4. Vartotojas savarankiškai keitė ir (arba) modifikavo Produktą, negavęs Garantijos suteikėjo sutikimo;
5. Vartotojas naudojo Produkte eksploatacines medžiagas, neatitinkančias Naudojimo instrukcijos sąlygų.

Vartotojas, kuris pagal 1964 m. balandžio 23 d. Civilinį kodeksą nėra laikomas vartotoju, praranda garantiją Produktui, jei:

1. Vartotojas pašalino, pakeitė arba sugadino serijos numerius, datas ir informacines lenteles;
2. Vartotojas pažeidė plombas arba ant jų matosi Vartotojo veiksmų pėdsakai.

Dėmesio! Veiksmus, susijusius su kasdieniu Produkto aptarnavimu, nurodytu pvz. Naudojimo instrukcijoje, Vartotojas atlieka pats ir savo sąskaita.

V. Pretenzijos pateikimo procedūra:

1. Pastebėjus, kad Produktas veikia neteisingai, prieš pateikiant pretenziją, reikia įsitikinti, kad visi veiksmai, aprašyti Naudojimo instrukcijoje, buvo atlikti teisingai.
2. Pretenziją rekomenduojama pateikti nedelsiant, geriausiai per 7 dienas nuo Produkto defekto aptikimo. Vartotojas, kuris pagal 1964 m. balandžio 23 d. Civilinį kodeksą nėra laikomas vartotoju, praranda garantiją Produktui, jei nepateikia pretenzijos per 7 dienas.
3. Pretenziją galima pateikti pvz. Produkto pirkimo punkte, garantiniame servise arba raštu adresu: „DEDRA EXIM“ Sp. z o.o., ul. 3 Maja 8, 05-800 Pruškuvas.

4. Vartotojas gali pateikti pretenziją, pasinaudodamas blanku, kuris yra internetinėje svetainėje: www.dedra.pl (Pretenzijos garantiniame laikotarpyje pateikimo forma).
5. Garantinių servisų atskirose šalyse adresai yra nurodyti svetainėje: www.dedra.pl. Jei konkrečioje šalyje nebūtų garantinio serviso, pretenzijas dėl garantijos rekomenduojama siųsti adresu: „DEDRA EXIM“ Sp. z o.o., ul. 3 Maja 8, 05-800 Pruškuvas, Lenkija. Mūsų Dėl Vartotojo saugumo draudžiama naudoti Produktą su defektais.
6. Dėmesio!!! Produkto su defektais naudojimas kelia pavojų Vartotojo sveikatai ir gyvybei. Veiksmai, susiję su garantija, bus atlikti per 14 darbo dienų skaičiuojant nuo Produkto, dėl kurio yra pateikiama pretenzija, pristatymo dienos.
7. Prieš pristatant Produktą, dėl kurio yra pateikiama pretenzija, rekomenduojama jį nuvalyti.
8. Produktą, dėl kurio yra pateikiama pretenzija, reikia kruopščiai supakuoti, kad jis būtų apsaugotas nuo pažeidimų transporto metu – rekomenduojama pristatyti produktą originalioje pakuotėje.
9. Garantijos laikotarpis yra pratęsiamas tiek, kiek Vartotojas negalėjo juo naudotis dėl garantijos apimto defekto.
10. Gwarranty Ši garantija neriboja, neišskiria bei nesustabdo Vartotojo teisių dėl parduotos prekės neatitikimo arba prekės defekto.

Originalios instrukcijos vertima

Vadovaudamiesi 2016 m. balandžio 27 d. Europos Parlamento ir Tarybos reglamento (ES) 2016/679 dėl fizinių asmenų apsaugos tvarkant asmens duomenis ir dėl laisvo tokių duomenų judėjimo ir kuriuo panaikinama Direktyva 95/46/EB 13 straipsnio 1 ir 2 dalimis, informuojame, kad

1. Formoje pateiktą jūsų asmens duomenų valdytojas yra DEDRA-EXIM sp. z o.o., kurios registruota buveinė yra Pruszkow, 3 Maja g. 8, 05-800 Pruszkow (toliau: „Administratorius“).
2. Jūsų duomenys bus tvarkomi tik siekiant atlikti prietaiso garantijos procedūrą pagal Bendrojo duomenų apsaugos reglamento 6 straipsnio 1 dalies b punktą (toliau: „BDR“) Duomenys teikiami savanoriškai, tačiau jie būtini garantijos procedūrai
3. Jūsų duomenys bus tvarkomi garantijos procedūros vykdymo nagrinėjimo laikotarpiu ir archyvavimo tikslais, jei prireiktų apsiginti nuo galimų pretenzijų Administratoriui, bet ne ilgiau nei iki tol, kol joms įvyks senaties terminas.
4. Jūsų duomenys gali būti atskleisti tik tiems subjektams, kurie tvarko duomenis duomenų administratoriaus vardu pagal rašytinę asmens duomenų tvarkymo pavedimo sutartį, teikiančią: technines paslaugas, hosting'o ar interneto svetainės priežiūros paslaugas, IT paslaugas, kurjerių paslaugas. Administratoriaus tiekėjai privalo užtikrinti duomenų saugumą ir laikytis galiojančių teisės aktų reikalavimų, susijusių su asmens duomenų apsauga, ir negali naudoti patikėtų asmens duomenų kitais nei sutartyje su Administratoriumi nurodytais tikslais.
5. Jūsų duomenys nebus tvarkomi automatizuotomis priemonėmis, įskaitant profilaviavimą, ir nebus perduodami trečiajai šaliai / tarptautinei organizacijai.
6. Bet kuriuo metu turite teisę susipažinti su savo duomenų turiniu ir teisę ištaisyti, ištrinti, apriboti duomenų tvarkymą, teisę į duomenų perkeliamumą, teisę prieštarauti bet kuriuo metu.
7. Visais klausimais, susijusiais su administratoriaus atliekamu jūsų asmens duomenų tvarkymu, galite kreiptis šiuo el. pašto adresu: daneosobowe@dedra.pl;
8. Turite teisę pateikti skundą tinkamai duomenų apsaugos institucijai;

LV

Satura rādītājs

1. Fotoattēli un raksti
 2. Sīki darba drošības noteikumi
 3. Ierīces apraksts
 4. Ierīces norīkošana
 5. Lietošanas ierobežojums
 6. Tehniskie parametri
 7. Darba sagatavošana
 8. Ierīces ieslēgšana
 9. Ierīces lietošana
 10. Kārtējas apkalpošanas rīcība
 11. Rezerves daļas un piederumi
 12. Defekta paša novēršana
 13. Ierīces komplektācija
 14. Informācija lietotājiem par noliektas elektriskās un elektroniskās ierīces atkrāššanu
 15. Garantijas talons
- Vispārējie drošības noteikumi tika pievienoti instrukcijai kā atsevišķa brošūra. ES Atbilstības deklarācija ir pievienota ierīcei kā atsevišķs dokuments. ES Atbilstības deklarācijas trūkuma gadījumā lūdzam kontaktēties ar Dedra-Exim Sp. z o.o. firmas Servisu.

UZMANĪBU Darba laikā ar ierīci rekomendējam vienmēr ievērot pamatīgus darba drošības nosacījumus, lai izvairīties no ugunsgrēka, elektrības trieciena vai mehāniska ievainojuma. Pirms ierīces ekspluatācijas uzsākšanas lūdzam iepazīties ar Lietošanas instrukciju. Lūdzam saglabāt Lietošanas instrukciju, darba drošības instrukciju un Atbilstības deklarāciju. Lietošanas Instrukcijas rekomendāciju un norādījumu stīpa ievērošana ļaus pagarināt Jūsu ierīces darba laiku.

UZMANĪBU Darba laikā jābūt ievēroti galvenie darba drošības instrukcijas noteikumi. Darba drošības instrukcija ir pievienota ierīcei kā atsevišķa brošūra un jābūt saglabāta. Gadījumā, ja ierīce ir nodota citai personai, lūdzam nodot arī lietošanas instrukciju, darba drošības instrukciju un atbilstības deklarāciju. Firma Dedra-Exim nav atbildīga par nelaimes gadījumiem savienotiem ar darba drošības norādījumu neievērošanu. Rūpīgi salasīt visu drošības un lietošanas instrukciju. Instrukcijas brīdinājumu neievērošana var ierosināt elektrības triecienu, ugunsgrēku un/vai nopietnu ievainojumu. Saglabāt visu instrukciju, drošības instrukciju un atbilstības deklarāciju nākošām vajadzībām.

SAS+ALL līnijas ierīce tika projektēta darbam tikai ar lādēšanas adapteriem un akumulatoriem no līnijas **SAS+ALL**. Akumulators Li-Ion un lādēšanas adapters nav ierīces komplekta, jābūt iegādāti atsevišķi. Citu, nekā ierīcei paredzēti, akumulatoru un lādēšanas adapteru lietošana izraisīs garantijas tiesību pazaudēšanu.

2. Detalizēti darba drošības noteikumi

- **Lietot dzirdes aizsardzības līdzekļus.** Trokšņi var ierosināt dzirdes pazaudēšanu.
- **Ja piegāde apņem papildu turētājus, tie jābūt vienmēr lietoti.** Kontroles pazaudēšana var izraisīt operatora ievainojumu.
- **Veicot darbu, kad ierīce var nonākt slēptus elektrības vadus vai savu elektrības vadu, ierīci turēt ar izolētām rokura daļām.** Kontakts ar elektrības vadu var izraisīt sprieguma pārešanu uz ierīces metāla elementiem un rezultātā nobeigties ar elektrības triecienu.
- **Nedrīkst atlikt elektroierīci pirms darbarīka pilnīgās apturēšanas.** Rotējošs darbarīks var kontaktēties ar virsmu, uz kura atrodas, kas var izraisīt elektroierīces kontroles pazaudēšanu.
- **Pasargāt apstrādātu priekšmetu.** Apstrādāta priekšmeta nostiprināšana stiprinošā ierīcē, piem., spīlēs, ir drošākā, nekā turēšana rokās.
- **Nedrīkst strādāt ar lielāko ātrumu, nekā aksešuāra maksimālie pieļaujamie apgriezieni.** Aksešuāri var izlikties, kad strādās ar lielāko ātrumu, nekā maksimālais, kas var izraisīt operatora ievainošanu.
- **Vienmēr uzsākt urbšanu ar zemāko ātrumu, pieskarot aksešuāra gaļu pie apstrādāta materiāla.** Aksešuāri var izlikties, kad rotēs ar lielāko ātrumu, nekā maksimālais, kas var izraisīt operatora ievainošanu.
- **Akumulatoru sargāt no lielām temperatūrām, piem., saules staru pārāk stipras ietekmes gadījumā (vairāk nekā 50°C), vai no uguns, ūdens un mitruma ietekmes.** Sprādziena risks.
- **Neatvērt akumulatora korpusu.** Iessavienojuma risks.
- **Neievietot lādēšanas adapteru uz viegli uzliesmojošām virsmām (piem., papīrs, tekstilizstrādājumi), vai viegli uzliesmojošu vielu tuvumā.** Sakarā ar temperatūras palielināšanu uzlādēšanas procesa gaitā ir ugunsgrēka risks.

Pat ja ierīce ir ekspluatēta saskaņā ar Lietošanas Instrukciju, nav iespējama pilnīga nekāda riska izvairīšana sakarā ar ierīces konstrukciju un paredzēšanu. Sevišķi ir sekojoši draudi:

- Redzes bojāšana - kad ierīce ir lietota bez aizsargbrīlēm.
- Putekļu kaitīgā iedarbība darbības slēgtā telpā ar nepareizi strādājošu ventilāciju gadījumā.
- Ķermeņa ievainošana darbarīka nobloķēšanas gadījumā vai apgērba, juvelierizstrādājumu vai matu saķēršana.

3. Ierīces apraksts

Zīm. A: 1. HEX tipa darbarīku gala turētājs, 2. Ieslēdzējs, 3. Griezes virziena pārslēdzējs, 4. Galvenais rokturis

4. Ierīces norīkošana

Skrūvgriezis ar triecienu funkciju ir paredzēts skrūvgriežu un skrūvju ieskrūvēšanai un izskrūvēšanai. Attiecīga jauda un liels pieskrūvēšanas moments ļauj lietot ierīci statņu un sastatņu būvēšanā, kā arī daudziem darbiem darbnīcās un rūpniecībā. Triecienu funkcija ļauj ieskrūvēt un izskrūvēt garas skrūves dažādos materiālos. Pieļaujama aprīkojuma izmantošanu remonta-būvniecības darbos, remonta rūpnīcās, amatieru darbos, ja vienlaikus būs ievēroti lietošanas nosacījumi un pieļaujami darba apstākļi, noteikti lietošanas instrukcijā.

5. Lietošanas ierobežojums

Ierīce var būt lietota tikai saskaņā ar turpmāk minētiem „Pieļaujamiem darba nosacījumiem”. Stiprināšanas sistēma ir pielāgota sadarbībai ar rīkiem, apgādātiem ar vai sešstūru rokturu (apraksts “Rekomendēti darbarīki” daļā). Visas patstāvīgas izmaiņas mehāniskā un elektriskā konstrukcijā, jebkuras modifikācijas, rīcība, kas nav aprakstīta šajā Lietošanas Instrukcijā, var izraisīt Garantijas tiesību tūlītēju pazaudēšanu, un Atbilstības deklarācija pazaudēs savu spēku. Elektroierīces lietošana pretī norādījumiem un Lietošanas Instrukcijai nekavējoties ierosinās Garantijas Tiesību tūlītēju pazaudēšanu.

PIEĻĀUJAMI DARBA NOSACĪJUMI
S1 Pastāvīgs darbs

Strādāt tikai slēgtās telpās Akumulatoru lādēšanas temperatūras diapazons 10-30°C. Nepieļaut temperatūras virs 50°C ietekmi.

6. Tehniskie parametri

Ierīces modelis	DED7045
Darba spriegums	18V D.C.
Akumulators	Li-ion
Darba uzgaļa turētājs	1/4"
Griezes ātrums	0-2600 rpm
Maks. griezes moments	110 Nm
Vibrācijas līmenis uz roktura	1,974
Mērījuma nedrošums K	1,5
Trokšņa līmenis:	
Skaņas spiediena līmenis LPA	72
Skaņas jaudas līmenis LWA	83
Mērījuma nedrošums KLPA, KLWA	3
Darba apgaismojums	LED
Ierīces svars (bez akumulatora)	1,5

Informācijas par troksni un vibrācijām.

Vibrāciju apkopota vērtība a_h un mērījuma nedrošums noteikti saskaņā ar normu EN 60745-2-1 un uzrādīti tabulā

Trokšņa emisija noteikta saskaņā ar EN 60745-1, vērtības uzrādītas tabulā.

Troksnis var izraisīt dzirdes bojāšanu, darba laikā lietot dzirdes aizsardzības līdzekļus!

Deklarētais vibrācijas lielums tika izmērīts saskaņā ar standartu pētniecības metodi un var būt lietots, lai salīdzinātu vienu instrumentu ar otru. Iepriekšminēts trokšņa emisijas līmenis var būt arī lietots iepriekšējais trokšņa pakļaušanas novērtēšanai. Trokšņa līmenis elektroierīces reālās lietošanas laikā var atšķirties no deklarētām vērtībām atkarīgi no darbarīku lietošanas apstākļiem, sevišķi no apstrādāta materiāla veida un no nepieciešamības noteikt operatora aizsardzības līdzekļus. Lai sīki noteiktu draudus reālos lietošanas apstākļos, jāievēro visas operācijas cikla daļas, kas apņem arī periodus, kad ierīce ir izslēgta, vai kad ir izslēgta, bet nav lietota darbam.

7. Darba sagatavošana

Jebkura apkopes darbība, piem., darba uzgaļa mainīšana, apgriezienu virziena mainīšana, var būt veikta tikai, kad ierīce ir atslēgta no barošanas avota.

Elektriskais skrūvgriezis ir apgādāts ar ātrmontāžas ligzdu (zīm. A, 1) darba uzgaļiem ar izmēru 6,3 mm (1/4"). Turētājs sargā no uzgaļu izkrišanas un atvieglo uzgaļa uzstādīšanu attiecīgā pozīcijā pirms ieskrūvēšanas. Lai novietotu darba uzgali, mazliet aizvilkt darba turētāja segumu, pēc tam iebāzt darba uzgali dziļi turētājā, pēc tam atbrīvot segumu. Lai noņemtu darba uzgali, aizvilkt darba turētāja segumu, noņemt darba uzgali un atbrīvot segumu.

8. Ierīces ieslēgšana

Ierīce ir barota no akumulatora ar spriegumu 18V. Uzlādētu akumulatoru iebāzt roktura vadītājā līdz sprostā noslēgšanai. Ierīce ir gatava darbam. Lai uzsāktu darbu ar ierīci, piespiest iedarbināšanas pogu (Zīm. B, 2).

Darba bez noslogojuma pārbaudi veikt tikai, kad elektroierīce ir novirzīta uz apakšu.

9. Ierīces lietošana

Ierīce ir apgādāta ar griezes virziena pārslēdzēju (zīm. B, 10). Lai mainītu griezes virzienu, svira jābūt pārslēgta uz attiecīgu pozīciju.

Ieskrūvēšana un izskrūvēšana

Ieskrūvēšanai griezes virziena pārslēdzējs jābūt pārslēgts uz attiecīgu pozīciju (labā vītne - labi apgriezieni, kreisā vītne - kreisi apgriezieni), un pēc tam novietot ieskrūvējamu elementu attiecīgajā vietā un pielāgot darba uzgali skrūves galviņai. Piespiest ieslēdzēja pogu un iedarbināt ierīci, pēc tam sākt piespiest to skrūves virzienā. Pateicoties triecienu mehānismam, iespējama ir pat garu skrūvju ieskrūvēšana un izskrūvēšana.

Gadījumā, kad akumulatora temperatūra pārsniedz 40°C, darbs jābūt pārtraukts līdz akumulatora atdzesēšanai. Akumulatora pārmērīga sakaršana var to bojāt.

10. Kārtējās apkalpošanas rīcība

Visa apkopes darbība var būt veikta, kad ierīce ir atslēgta no barošanas avota. Regulāri tīriet visu elektroierīci, sevišķi ņemot vērā ventilācijas caurumus.

Izvairoties no ierīces lādēšanas tieši pēc intensīvas lietošanas. Sakarā ar pašizlādēšanu neglabāt pilnīgi izlādētu akumulatoru, jo var izlādēties zem kritiska līmeņa un pēc tam pilnīgi sabojāties.

Nelietotu akumulatoru glabāt daļēji uzlādētu (līdz ap 40%). Mazliet uzlādēt akumulatoru pirms pilnīgas izlādēšanas. Bateriju glabāt temperatūrā 10-30°C. Glabāšana augstākās temperatūrās izraisa ātrāku ietilpības samazināšanu. Akumulatora lādēšana ir aprakstīta akumulatora un SAS+ALL līnijas lādēšanas adaptera instrukcijā.

Glabāšanas vieta jābūt nepieejama bērniem.

Ja ir nepieciešama ierīces sūtīšana uz servisu ar remonta mērķi, to pasargāt no netīšiem mehāniskiem bojājumiem un izbāzt bateriju no lādētāja ligzdas.

Akumulatora demontāža

Lai demontētu akumulatoru, pakampt ierīces rokturu un pēc tam piespiest atbrīvošanas pogu baterijas priekšējās daļā. Izbāzt akumulatoru no ierīces roktura. Lai uzstādītu akumulatoru, iebāzt akumulatoru ierīces rokturī, pēc tam piespiest līdz roktura sprostā noslēgšanai.

Darbarīka stiprināšana, mainīšana

Pēc darbarīka nostiprināšanas pārbaudīt, vai darbarīks ir attiecīgi uzstādīts: novietot elektroierīci horizontāli, pamēģināt izbāzt nostiprinātu uzgali. Urbis ir montēts pareizi, kad nevar būt izbāzts.

Ierīces konservācija

Konservācija apņem ierīces apkopes darbību ar aksešuāriem, t.i. akumulatoru un lādētāju.

Neveikt konservāciju, kad ierīce ir pieslēgta pie barošanas avota. Tas var izraisīt nopietnu ķermeņa ievainojumu vai elektrības triecienu. Pirms konservācijas uzsākšanas akumulatoru izbāzt no ierīces ligzdas.

Ierīces konservācija ir savienota ar visu ierīces elementu, nepieciešamu normālam darbam, saglabāšanu tīrumā. Tīrīšanai nelietot nekādu šķīdinātāju, jo tas var bojāt ierīces korpusu un citu elementu, izgatavotu no plastikas.

Akumulatoru netīrīt ar ūdeni, jo tas var izraisīt iekšēju īsslēgumu un bojāt akumulatoru.

11. Rezerves daļas un piederumi

Rekomendēti aksešuāri

SAS+ALL līnijas elektroierīce var būt apgādāta ar jebkuru akumulatoru un lādēšanas adapteru no SAS+ALL līnijas.

Rezerves daļu un aksešuāru iegādei lūdzam kontaktēties ar Dedra-Exim servisu. Kontaktāti atrodas instrukcijas 1. lapā. Rezerves daļu pasūtīšanas gadījumā lūdzam norādīt PARTIJAS numuru, kas atrodas uz tabuliņas, un montāžas zīmējuma daļas numuru. Garantijas laikā remontu ir veikti saskaņā ar Garantijas Lapas noteikumiem. Reklamēto produktu lūdzam nodot remontam pirkšanas vietā (pārdevējam ir pienākums pieņemt reklamēto produktu) vai nosūtīt DEDRA - EXIM Centrālām Servisam. Lūdzam pievienot Garantijas Lapu, kuru noformēja importētājs. Bez dokumenta garantijas remonts būs uzskatīts par pēc-garantijas remontu. Pēc garantijas laika remontu veic Centrālais Serviss. Bojātu produktu nosūtīt servisam (par pasūtīšanu maksā lietotājs).

12. Defekta paša novēršana

PROBLĒMA	IEMESLS	RISINĀJUMS
Ierīce nefunkcionē	Bojāts ieslēdzējs	Nodot ierīci servisam
	Izlādēts akumulators	Uzlādēt akumulatoru
	Nepareizi uzstādīts akumulators	Uzstādīt pareizi
Ierīce sākot darboties ar grūtību	Izlādēts akumulators	Pareizi uzlādēt akumulatoru
	Pārsniegti pieļaujamie darba parametri	Samazināt elektroierīces noslogojumu
Dzinējs pārkaršs	Noslēgti ventilācijas caurumi	Notīrīt caurumus
	Pārsniegti pieļaujamie darba parametri	Izslēgt elektroierīci un pagaidīt līdz ierīces pilnīgai atdzesēšanai
	Pārāk liels ierīces spiediens	Samazināt elektroierīces noslogojumu

13. Ierīces komplektācija, gala piezīmes

Komplektācija: Skrūvgriezis ar triecienu funkciju 18V DED7045 – 1 gabals

14. Informācija lietotājiem par nolietotas elektroierīces utilizāciju

(attiecas uz māsaimniecībām)



Simbols, kas redzams uz izstrādājumiem vai pievienotajā dokumentācijā, norāda, ka bojātas elektriskās vai elektroniskās iekārtas nedrīkst izmest kopā ar sadzīves atkritumiem. Ja vēlaties atbrīvoties no sastāvdaļām, atkārtoti izmantot vai reģenerēt, pareizi ir nogādāt tās specializētā savākšanas punktā, kur tās tiks pieņemtas bez maksas. Informāciju par lieto iekārtu savākšanas punktu atrašanās vietu sniedz vietējās iestādes, piemēram, savas tīmekļa vietnēs.

Pareiza produkta utilizācija palīdz saglabāt dabas resursus un izvairīties no negatīvas ietekmes uz cilvēku veselību un vidi, kas var rasties produkta sastāvā esošo potenciāli bīstamo vielu, mīstījumu un sastāvdaļu dēļ.

Par nepareizu atkritumu apglabāšanu draud sodi saskaņā ar attiecīgajiem vietējiem noteikumiem.

Lietotāji ES valstīs: Ja nepieciešams atbrīvoties no elektriskām vai elektroniskām iekārtām, sazinieties ar tuvāko tirdzniecības vietu vai savu piegādātāju, kas jums sniegs papildu informāciju.

apglabāšana valstīs ārpus Eiropas Savienības: Šis simbols attiecas tikai uz Eiropas Savienības valstīm. Ja vēlaties šo izstrādājumu izmest, sazinieties ar vietējām iestādēm vai izplatītāju, lai noskaidrotu pareizo utilizācijas metodi.

IV. Garantijas talons Uz

Kataloga Nr.

Partijas numurs:
(turpmāk saukts **Produkts**)

Produkta iegādes datums:

Pārdevēja zīmogs:

Datums un pārdevēja paraksts:.....

Lietotāja apliecinājums:

Ar šo apliecinu, ka saņēmu informāciju par garantijas nosacījumiem, kā arī par Lietošanas instrukcijas un Garantijas talona norādījumu neievērošanas sekām. Garantijas nosacījumi ir man zināmi, ko apliecinu ar savu rokraksta parakstu:

.....
datums un vieta

.....
Lietotāja paraksts

I. Atbildība par Produktu:

1. 3 Maja 8, 05-800 Pruszków, Polija, reģistrācijas numurs KRS 0000062517, Varšavas Rajona Tiesa Varšavā, Valsts tiesas reģistra XIV. Saimnieciskā nodaļa, NMR kods (NIP) 527-020-49-33, Pamatkapitāls: 100 980,00 PLN.

2. Saskaņā ar noteikumiem, minētiem šajā Garantijas talonā, Garants piešķir garantiju Produktam, kuru izplata Garants:

3. Garantijas atbildība aņņem tikai defektus, izraisītu pēc iemesliem, esošiem Produkta Lietotājam nodošanas laikā.

4. Sakarā ar garantiju Lietotājam ir tiesības prasīt bezmaksas uzlabot Produktu, ja defekts tiks konstatēts garantijas laikā. Produkta uzlabošanas veids (remonta izdarīšanas metode) ir atkarīgs no Garanta uzskata. Gadījumā, kad Garants konstatēs, ka remonts nav iespējams, Garantam ir tiesības mainīt bojātu elementu vai visu Produktu uz brīvu no defektiem, samazināt Produkta cenu vai atteikties no līguma.

5. Attiecībā uz Lietotājam, kas nav patērētājs 1964. gada 23. aprīļa Likuma "Civillikums" izpratnē, Garanta kompensācijas atbildība par zaudējumiem, savienotiem ar garantiju un/vai sakarā ar noslēgšanu un izpildīšanu, neatkarīgi no tiesiskām attiecībām, ir ierobežota tikai līdz nekvālitatīva Produkta vērtībai.

II. Garantijas laiks:

Produkta elementi, aņņemti ar garantiju	Garantijas aizsardzības laiks
---	-------------------------------

DED7045	36 mēneši, skaitot no Produkta iegādes datuma norādīta Garantijas talonā
Darba uzgaļi, suku	Elementi neaņņemti ar garantiju.

II. Garantijas lietošanas nosacījumi:

1. Aizpildīts Lietotāja Produkta Garantijas talons ar Lietotāja dokumentu, apliecināšu Produkta iegādi, piem. kases kvīts, faktūrrēķins utt. Efektīvas reklamācijas realizācijai ieteicams, lai Lietotājs nodotu kopā ar reklamētu Produktu visus elementus, minētus Produkta "Komplektācija" Lietošanas instrukcijas daļā.
2. Lietošanas Instrukcijas un Garantijas talona norādījumu ievērošana.
3. Garantija ir derīga tikai Polijas Republikas un ES teritorijā.

IV. Garantija neaņņem Produkta defektus, ierosinātus, starp citiem, sekojošos gadījumos:

1. Lietotājs neievēro Lietošanas instrukcijas noteikumus, sevišķi pareizas ekspluatācijas, konservācijas un tīrīšanas jomā;
2. Lietotājs lieto tīrīšanas vai konservācijas līdzekļus, kas neatbilst Lietošanas Instrukcijas norādījumiem;
3. Lietotājs neattieciģi glabā un transportē Produktu;
4. Lietotājs patstāvīgi izdara Produkta izmaiņas un/vai pārveidojumus, bez saskaņošanas ar Garantu;
5. Lietotājs lieto Produktā ekspluatācijas materiālus, kas neatbilst Lietošanas Instrukcijas norādījumiem.

Lietotājs, kas nav patērētājs 1964. gada 23. aprīļa Likuma "Civillikums" izpratnē, zaudē garantijas tiesības attiecībā uz Produktam, kurā, Lietotāja darbības rezultātā:

1. tika likvidēti, mainīti vai bojāti sērijas numuri, datu apzīmējumi vai nominālas tabuliņas;
2. tika bojātas vai mainītas plombas.

Uzmanību! Darbību, savienotu ar Produkta ikdienas apkalpošanu, ja izriet no Lietošanas instrukcijas, Lietotājs veic patstāvīgi un pēc savām izmaksām.

V. Reklamācijas procedūra:

1. Produkta nepareizas darbības konstatēšanas gadījumā, pirms reklamācijas paziņošanas, Lietotājam ir pienākums pārbaudīt, vai visa darbība, tostarp aprakstīta Lietošanas instrukcija, tika pareizi veikta.
2. Reklamācijas paziņojumu ieteicams neiekavējoties, vislabāk 7 dienu laikā no Produkta defekta konstatēšanas dienas. Lietotājs, kas nav patērētājs 1964. gada 23. aprīļa Likuma "Civillikums" izpratnē, zaudē garantijas tiesības attiecībā uz Produktam, ja nesniegs reklamācijas paziņojumu 7 dienu laikā.
3. Reklamācijas paziņojums var būt sniegts, starp citiem, Produkta iegādes vietā, garantijas servisā vai rakstiski uz adresi: DEDRA EXIM sp. z o.o., ul. 3 Maja 8, 05-800 Pruszków, Polija.
4. Lietotājs var arī sniegt reklamācijas paziņojumu, izmantojot formulāru, pieejamu mājaslapā www.dedra.pl. („Reklamācijas paziņošanas formulārs garantijas ietvaros”).
5. Servisu adreses atsevišķām valstīm atrodas mājaslapā www.dedra.pl.
6. Gadījumā, kad attiecīgajā valstī nav garantijas servisa, reklamācijas paziņojumi jābūt sniegti uz adresi: DEDRA EXIM sp. z o.o., ul. 3 Maja 8, 05-800 Pruszków (Polija).
7. Nemat vērā Lietotāja drošību, bojāta Produkta lietošana ir aizliegta. Uzmanību!!! Bojāta Produkta lietošana ir bīstama Lietotāja veselībai un dzīvei.
8. Garantijas pienākums tiks izpildīts 14 darba dienu laikā, skaitot no dienas, kad Lietotājs piegādās bojātu Produktu. Pirms bojāta Produkta nodošanas reklamācijai ieteicams to notīrīt. Rekomendējam rūpīgi pasargāt reklamētu Produktu no bojājumiem transportēšanas laikā (ieteicama Produkta piegāde oriģinālā iepakojumā).
9. Garantijas laiks tiek pagarināts uz laiku, kurā, sakarā ar Produkta defektu,, aņņemtu ar garantiju, Lietotājs nevarēja to lietot.
10. Garantija neizslēdz, neierobežo un neaptur Lietotāja tiesību, kas izriet no atbildības par pārdota produkta neatbilstību likumam.

Oriģinālās instrukcijas tulkojums

Saskaņā ar Eiropas Parlamenta un Padomes 2016. gada 27. aprīļa Regulas (ES) 2016/679 par fizisku personu aizsardzību attiecībā uz personas datu apstrādi un šādu datu brīvu apriti un ar ko atceļ Direktīvu 95/46/EK 13. panta 1. un 2. punktu, informējam jūs, ka.

1. Jūsu veidlapā norādītu personas datu pārzinis ir DEDRA-EXIM sp. z o.o., ar juridisko adresi Pruskovā, ul. 3 Maja 8, 05-800 Pruszków (tālāk: "Pārzinis").
2. Jūsu dati tiks apstrādāti tikai, lai veiktu ierīces garantijas procedūru saskaņā ar Vispārīgo datu aizsardzības noteikumu (turpmāk tekstā: "VDAR") 6. panta 1. daļas b. burtu. Datu sniegšana ir brīvprātīga, bet nepieciešama garantijas procedūras veikšanai.
3. Jūsu dati tiks apstrādāti garantijas procedūras izskatīšanas laikā un arhivēšanas nolūkos gadījumā, ja būs nepieciešams aizstāvēties pret jebkādam pretenzijām pret Pārzini, ne ilgāk kā līdz to termiņa beigām.
4. Jūsu datus drīkst izpaust tikai personām, kuras apstrādā datus pārzinim, pamatojoties uz rakstisku līgumu par personas datu apstrādes uzticēšanu, cita starpā subjektiem, kas nodrošina: tehniskā dienesta pakalpojumus, hostingu vai vietnes apkopi, IT pakalpojumus, kurjeru pakalpojumus. Pārziņa piegādātājiem ir pienākums nodrošināt datu drošību un ievērot piemērojamo likumu prasības, kas saistītas ar personas datu aizsardzību, un viņi nedrīkst izmantot uzticētos personas datus citiem mērķiem, nevis tiem, kas noteikti līgumā ar Pārzini.
5. Jūsu dati netiks apstrādāti automatizēti, tostarp profilēšanas veidā, un tie netiks pārsūtīti uz trešo valsti / starptautisku organizāciju.
6. Jums ir tiesības jebkurā laikā piekļūt saviem datiem un labot, dzēst, ierobežot apstrādi, tiesības pārsūtīt datus, tiesības iesniegt iebildumus, jebkurā brīdī.
7. Visos jautājumos, kas saistīti ar jūsu personas datu apstrādi, ko veic Pārzinis, varat sazināties ar šo e-pasta adresi: daneosobowe@dedra.pl.
8. Jums ir tiesības iesniegt sūdzību iestādei, kas ir atbildīga par personas datu aizsardzību.

Tartalomjegyzék

1. Képek és ábrák
2. Részletes biztonsági előírások
3. A készülék leírása
4. A készülék rendeltetése
5. Használati korlátozások
6. Műszaki adatok
7. Felkészülés a munkára
8. A berendezés bekapcsolása
9. A berendezés használata
10. Folyó karbantartási tevékenységek
11. Pótalkatrészek és tartozékok
12. Önálló hibaelhárítás
13. A készülék készlete
14. Információ a felhasználóknak az elektromos és elektronikus készülékek ártalmatlanításáról
15. Garanciajegy

Az általános biztonsági feltételek csatolva különálló broszúráként lettek csatolva.

A Megfelelőségi Nyilatkozat WE csatolva lett a készülékhez, mint különálló dokumentum. A Megfelelőségi Nyilatkozat WE hiánya esetén vegye fel a kapcsolatot a Dedra-Exim Sp. z o.o. Szervizével.

FIGYELEM A berendezés üzemeltetése során ajánlott betartani az alapvető munkabiztonsági elveket a tűz keletkezése, villamos áramütés és mechanikus sérülés elkerülése érdekében. A berendezés üzemeltetésének elkezdése előtt kérjük ismerkedjen meg a Használati Utasítás tartalmával. Kérjük tegye el a Használati Utasítást és a Megfelelőségi Nyilatkozatot. A Használati Utasításban található útmutatók és utasítások szigorú betartása az Önök berendezése élettartamának meghosszabbítását eredményezi.

FIGYELEM A munka során feltétel nélkül be kell tartani a munkabiztonsági útmutatóban leírtakat. A munkabiztonsági útmutató külön füzetként kerül a berendezéshez csatolásra és megőrizendő. Amennyiben a berendezés más személyhez kerül, kérjük szintén átadni a használati utasítást, a munkabiztonsági útmutatót és a megfelelőségi nyilatkozatot. A Dedra Exim cég nem vállal felelősséget a munkabiztonsági előírások megszegéséből eredő balesetekért. Figyelmesen olvassa el a biztonsági útmutatót és a használati útmutatót. A figyelmeztetések és utasítások figyelmen kívül hagyása áramütéshez, tűzesethez és/vagy komoly sérülésekhez vezethet. Tegye el az összes útmutatót, biztonsági útmutatót és megfelelőségi nyilatkozatot a későbbi

Az SAS+ALL szériához tartozó készülék az SAS+ALL szériájú töltőkkel és akkumulátorokkal történő üzemeltetéshez lett tervezve. A Li-Ion akkumulátor és a töltő nem felszereltsége a megvásárolt készüléknek és külön kell azokat megvásárolni. Más akkumulátorok és töltők használata a készülékhez, mint az ajánlottak, a garanciális jogok elvesztését okozza

2. Részletes munkabiztonsági előírások

- **Használjon hallásvédelmi eszközöket.** A zaj hatása halláskárosodást okozhat.
- **Ha a szállítás időszakában kiegészítő fogantyúk érkeznek, akkor mindig használja azokat.** Az irányítás elvesztése sérüléseket okozhat a kezelőjének.
- **Ha olyan munkát végez, amelyen a munkaeszköz rejtett vezetékekkel vagy a saját tápkábelével érintkezhet, tartsa a készüléket a szigetelt markolatfelületénél.** Az áram alatt levő tápkábelrel való érintkezés feszültség megjelenését okozhatja az elektromos készülék fémrészein, ami elektromos áramütést okozhat.
- **Soha ne tegye le az elektromos kéziszerszámot a szerszám teljes megállása előtt.** A forgó szerszám kapcsolatba kerülhet a felülettel, amire lettem és így elvesztheti az ellenőrzést az elektromos kéziszerszám fölött.
- **Biztosítsa a megmunkálandó anyagot.** A megmunkálandó tárgy rögzítő eszközben pl. satuban történő rögzítése biztonságosabb, mint azt kézben tartva.
- **Soha ne dolgozzon magasabb fordulatszámmal, mint a tartozék maximális fordulatszáma.** A tartozék kihajlik, ha magasabb sebességgel dolgozik, mint a maximális, ami a kezelő sérüléseihez vezethet.
- **A fűrészt kezdje mindig alacsonyabb fordulatszámon, a tartozékveget a megmunkálandó anyaghoz érintve.** A tartozék kihajlik, ha nagyobb sebességgel fog forogni, mint a maximális, ami a kezelő sérüléseihez vezethet.
- **Az akkumulátort védje a magas hőmérséklettől, pl. a túl intenzív napfényugárástól (magasabb, mint 50°C) vagy tűztől valamint a víztől és a nedvességtől is.** Robbanásveszély áll fenn.
- **Ne nyissa ki az akkumulátorházat.** Fennáll a rövidzárlat veszélye.
- **Ne helyezze a töltőt gyúlékony felületre (pl. papír, textíliák), sem gyúlékony anyagok közelébe.** A töltési folyamat során hőmérsékletnövekedés miatt tűzveszély áll fenn

Még akkor is, ha a gépet a Használati Utasításnak megfelelően üzemelteti, lehetetlen teljesen kiküszöbölni adott kockázati tényezőt, ami a készülék konstrukciójához és rendeltetéséhez kapcsolódik.

Különösen a következő kockázatok fordulnak elő:

- Látáskárosodás, ha a csavarozó használata védőszemüveg alkalmazása nélkül történik.
- Porok káros hatása, zárt helyiségben, rosszul működő elszívó rendszer mellett végzett munka esetében.
- Sérülések a munkaeszköz leblokkolása vagy a ruházat ékszerek vagy haj feltekeredése esetében.

3. A készülék leírása

A ábra: 1. Megmunkáló vég tokmány HEX típus, 2. Kapcsoló, 3. Forgásirány váltó kapcsoló, 4. Főmarkolat,

4. A készülék rendeltetése

Az ütvecsavarozó csavarok és anyák becsavarására és kicsavarására szolgál. A megfelelő teljesítmény és a nagy becsavaró nyomaték biztosítják a csavarozó

használatát, polcok állványzatok építésnél, valamint számos más műhely- és ipari munkákban is. Az ütés használata lehetővé teszi hosszúcsavarok becsavarozását és kicsavarozását különböző anyagokban.

A készüléket építés-felújítási munkákban, amatőr munkákban, lehet használni, miközben egyidejűleg megfelelnek a használati utasításban szereplő üzemeltetési feltételeknek és a megengedett üzemi körülményeknek.

5. Használati korlátozások

A készülék kizárólag a lentebb található „Megengedett üzemi körülményeknek” megfelelően üzemeltethető. A rögzítő rendszer hengeres vagy hatszög alakú szárral ellátott szerszámokkal használható (Leírás az "Ajánlott szerszámok" részben).

A felhasználó általi változtatások a mechanikai és elektromos felépítésben, bármilyen változtatás, a használati utasításban nem szereplő karbantartási műveletek szabályellenesnek minősülnek és a Garanciális Jogok azonnali elvesztését eredményezi, és a megfelelőségi nyilatkozat az érvényességét veszti. Az elektromos kéziszerszám nem rendeltetésszerű vagy a Használati Utasításnak nem megfelelő használat a Garanciális jogok azonnali elvesztését eredményezi.

MEGEGENDETT MŰKÖDÉSI FELTÉTELEK	
S1 folyamatos üzem	
Csak zárt helyiségekben dolgozzon. Az akkumulátorok töltési hőmérséklettartománya 10 - 30°C. Ne tegye ki 50°C-nál magasabb hőmérsékletnek.	

6. Műszaki adatok

A készülék modellje	DED7045
Üzemi feszültség	18V D.C.
Akkumulátor	Li-ion
Megmunkáló vég tokmánya	1/4"
Fordulatszám	0-2600 rpm
Maximális forgatónyomaték	110 Nm
A markolaton mért vibrációs szintje	1,974
Mérési bizonytalanság K	1,5
Zajkibocsátás:	
Hangnyomás szint LPA	72
Hangteljesítmény LWA	83
Mérési bizonytalanság KLPA, KLWA	3
Munka megvilágítás	LED
A készülék tömege (akkumulátor nélkül)	1,5

A zajra és a vibrációra vonatkozó információk.

A vibráció együttes értéke a_h valamint a mérési bizonytalanság az EN 60745-2-1 norma szerint lett meghatározva és táblázatban van megadva

A zajkibocsátás az EN 60745-2-1 szabvány szerint lett meghatározva, az értékek a fenti táblázatban lettek megadva.

A zaj halláskárosodást okozhat, a munkavégzés során mindig használjon hallásvédelmi eszközöket!

A deklarált zajkibocsátási értékszabványos vizsgálati módszerrel lett meghatározva és így ez felhasználható az egyik eszköz a másikkal történő összehasonlítására. A fentebb megadott zajkibocsátási szint használható az eszköz előzetes zajkibocsátási értékelésére is.

Az elektromos kéziszerszám valós használata alatti zajkibocsátási érték eltérhet a deklaráltaktól, függően a munkaeszköz használatának módjától, különösen a megmunkálandó munkadarab fajtájától valamint az operátor védelmet szolgáló eszközök meghatározásának szükségességétől. Hogy pontosan meg tudjuk határozni a készüléket valós körülmények között, figyelembe kell venni a használati ciklus minden részét, beleértve, azokat a szakaszokat is, amikor a készülék ki van kapcsolva, vagy ha az be van kapcsolva, de nem történik vele munkavégzés.

7. Felkészülés a munkára

Minden üzemeltetési tevékenységet, olyanokat, mint a megmunkáló vég cseréje, forgásirány megváltoztatása, a tápforrásról lecsatlakoztatott készüléken végezzen.

Az ütvecsavarozó rendelkezik egy gyorscsatlakozó aljzattal (A ábra, 1) a megmunkáló végekhez 6,3 mm-es (1/4") mérettel. A tokmány meggátolja a megmunkáló végek kiesését és megkönynyíti a csavarozás előtt a megmunkáló végek megfelelő pozícióba állítását. A megmunkáló végek behelyezéséhez könnyedén húzza fel a tokmány burkolatát, helyezze be a megmunkáló véget és engedje el a burkolatot. A megmunkáló vég kivételéhez húzza fel a tokmány burkolatát, húzza ki a megmunkáló véget és engedje el a burkolatot.

8. A berendezés bekapcsolása

A készülék 18V-os akkumulátorral van táplálva. A feltöltött akkumulátort csúsztassa be a markolat vezetősinébe, egészen a fogantyúrekesz működéséig. A berendezés munkára kész.

A munka megkezdéséhez a készülékkel nyomja meg az indító nyomógombot (B ábra, 2).

Terhelés nélküli próba munkát csak akkor végezzen, ha az elektromos kéziszerszám lefelé van fordítva.

9. A készülék használata

A csavarozónak van egy forgásirány átkapcsolója (B ábra, 10). A forgásirány megváltoztatásához állítsa a kart a kívánt pozícióba.

Becsavarozás és kicsavarozás

A becsavarozáshoz állítsa a forgásirány átkapcsolót a megfelelő állásba (jobbba menet - jobbra forgatás, balos menet - balra forgatás) majd helyezze a becsavarandó alkatrészt megfelelő helyzetbe és igazítsa a megmunkáló véget a csavarfejbe. Nyomja meg a nyomógombot és indítsa el a csavarozót, majd kezdje el nyomni azt a csavar irányába. Az ütőmechanizmusnak köszönhetően, lehetséges a hosszú csavarok becsavarozása és kicsavarozása is.

Abban az esetben, ha az akkumulátor 40°C fölé melegszik, szüneteltesse a munkát és várjon az akkumulátor kihűléséig. Az akkumulátor túlzott felmelegedése annak meghibásodásával fenyeget.

10. Folyó karbantartási tevékenységek

Minden karbantartási tevékenységet, a tápforrásról lecsatlakoztatott készüléken végezzen.

Tisztítsa meg rendszeresen az egész elektromos kéziszerszámot, különös figyelmet szentelve a kéziszerszám szellőzőnyílásainak megtisztítására.

Kerülje az akkumulátor töltését az intenzív használat után közvetlenül. A lemerülés jelensége miatt, ne tárolja el a teljesen lemerült akkumulátort, mert ezután a kritikus szint alá merülhet le és tartós károsodást szenvedhet.

A nem használt akkumulátort tárolja tehát részben feltöltötten. (kb. 40%). Töltsen fel az akkumulátort mielőtt teljesen lemerülne. Az akkumulátorokat tárolja 10-30°C hőmérsékleten. Alacsony hőmérsékleten tárolva gyorsabban veszíti el a kapacitását. Az akkumulátor töltésének leírása megtalálható az SAS+ALL széria akkumulátor és töltő utasításában.

A készülék tárolási helyének gyermekek számára nem hozzáférhetőnek kell lennie. Ha a csavarozót javítás céljából szervizbe kell küldenie, óvja meg a véletlenszerű mechanikai sérülésektől és távolítsa el az akkumulátorokat a töltőcsatlakozóból

Az akkumulátor kiszerezésének módja

Az akkumulátor kiszerezésének céljából, fogja meg a fúró-csavarozót a markolatánál, majd nyomja meg az akkumulátor első/oldalsó részén található kioldó gombot. Húzza ki az akkumulátort a fúró-csavarozó markolatából. Az akkumulátor beszerelésének céljából, tolja be az akkumulátort a fúró-csavarozó markolatába, majd nyomja be addig, míg fogantyúretesz be nem kapcsolódik.

Rögzítés, megmunkáló vég cseréje

A szerszám rögzítése után győződjön meg arról, hogy a szerszám megfelelően rögzített-e: az elektromos kéziszerszámot helyezze el vízszintesen és próbálja kihúzni a megmunkáló véget. Ha nem lehet kihúzni, akkor megfelelően rögzítve van.

A készülék karbantartása

A karbantartás magában foglalja a csavarozó a tartozékaival együtt, azaz az akkumulátorral és a töltővel kapcsolatos karbantartási tevékenységeket.

Soha ne végezzen karbantartási feladatokat táphálózathoz csatlakoztatott készüléken. Ez komoly személyi sérüléseket vagy áramütést okozhat. A karbantartási tevékenységek megkezdése előtt az akkumulátort húzza ki a csavarozó aljzatából.

A csavarozó karbantartása a normál üzemeléshez szükséges minden elemének megfelelő tisztántartásán alapszik. A tisztításhoz ne használjon semmilyen oldószert, mivel az visszafordíthatatlan károsodást okozhat a készülékhez és más, műanyagból készült alkatrészekre.

Az akkumulátort nem szabad vízzel tisztítani, mivel az belső rövidzárlatot okozhat, ami maradandó károsodáshoz vezethet.

11. Pótalkatrészek és tartozékok

Ajánlott tartozékok

Az SAS+ALL széria elektromos kéziszerszámjai felszerelhetők az SAS+ALL széria minden akkumulátorával és töltőjével.

Cserealkatrészek és tartozékok vásárlása céljából lépje kapcsolatba a Dedra-Exim Szervizével. A kapcsolati adatok az utasítás 1. oldalán találhatóak. A pótalkatrészek megrendelése során kérjük, adják meg az gép adattábláján található szériaszámot, valamint az alkatrész számát az összeállítási rajzról. A garanciális időszakban a javításokat a Garanciajegyen feltüntetett szabályok alapján végezzük. A hibás terméket kérjük, adják át javításra a vásárlás helyén (az eladó köteles átvenni a hibás terméket), vagy küldje el a DEDRA - EXIM Központi Szervizébe. Kérjük, csatolja az Importőr által kiállított garanciajegyet. Enélkül a dokumentum nélkül a javítás garancia időn túliként lesz kezelve. A garancia időn túli javításokat a Központi Szerviz végzi. A meghibásodott terméket küldje el a Központi Szervizbe (a szállítás költségét a felhasználó fedezi).

12. Önálló hibaelhárítás

PROBLÉMA	OK	MEGOLDÁS
A csavarozó nem működik	Sérült kapcsoló	Adja át a szerviznek a készüléket
	Lemerült az akkumulátor	Töltsen fel az akkumulátort
	Rosszul beszerelt akkumulátor	Rögzítse megfelelően
A csavarozó nehezen mozog	Lemerült az akkumulátor	Szerelje fel szabályosan az akkumulátort
	Túllépte a megengedett működési paramétereket	Csökkentse az elektromos kéziszerszám terhelését
Túlmelegszik a motor	Eltömődtek a szellőzőnyílások	Tisztítsa ki a nyílásokat
	Túllépte a megengedett működési paramétereket	Kapcsolja ki a fúró-csavarozót, halassza el a munkát a gép teljes lehűléséig
	Túl nagy erővel nyomja a szerszámot	Csökkentse az elektromos kéziszerszám terhelését

13. A készülék készlete, záró megjegyzések

A készlet: Ütvecsavarozó 18V DED7045 – 1 darab

14. Információ a felhasználóknak az elektromos élektromos berendezések hulladékkezeléséről

(a háztartásokat érinti)



A termékeken vagy a kísérő dokumentáción feltüntetett szimbólum azt jelzi, hogy a hibás elektromos vagy elektronikus berendezéseket nem szabad a háztartási hulladékkal együtt ártalmatlanítani. Ha az alkatrészeket meg kell semmisíteni, újra kell használni vagy hasznosítani kell, a helyes megoldás az, ha elviszi őket egy erre szakosodott gyűjtőhelyre, ahol ingyenesen átveszik őket. A használt berendezések gyűjtőhelyeiről a helyi hatóságok adnak tájékoztatást, például a honlapjukon.

A berendezés megfelelő ártalmatlanítása lehetővé teszi az értékes erőforrások megőrzését és az egészségre és környezetre gyakorolt azon negatív hatások elkerülését, amelyek a készülékben lévő veszélyes anyagok, keverékek és összetevők esetleges jelenlétéből adódnak.

A helytelen hulladékártalmatlanítás a vonatkozó helyi előírások szerint büntetés veszélyével jár.

Az uniós országok felhasználói: Ha elektromos vagy elektronikus berendezéseket kell ártalmatlanítani, kérjük, forduljon a legközelebbi értékesítési ponthoz vagy a szállítójához, akik további tájékoztatást tudnak adni.

Az Európai Unióon kívüli országokban történő ártalmatlanítás: Ez a szimbólum csak az Európai Unió országaira vonatkozik. Ha a terméket el kívánja dobni, kérjük, forduljon a helyi hatóságokhoz vagy a kereskedőhöz a helyes ártalmatlanítási módszerrel kapcsolatban.



Garanciajegy

Katalógusszám:

Gyártási tétel száma:
(a továbbiakban: **Termék**)

A termék vásárlásának dátuma:

Az eladó pecsétje:

Dátum és az eladó aláírása:

A felhasználó nyilatkozata:

Igazolom, hogy tájékoztatásra kerültem a garanciális feltételekről, valamint a Kezelési útmutatóban és a Garanciajegyen leírt utasítások be nem tartásából eredő következményekről. A jelen garanciális feltételekkel megismerkedtem, amit aláírással igazolok:

.....
kelt és helye

.....
a Felhasználó aláírása

I.A termékért felelős:

- Kezes** - DEDRA EXIM sp. z o.o., székhelye Pruszków, címe: ul. 3 Maja 8, 05-800 Pruszków, KRS 0000062517, Varsó fővárosi Közzeti Bíróság Varsóban; az Országos Bírósági Nyilvántartás XIII Gazdasági Osztálya, adószáma: 527-020-49-33, törzstőke: 100 980.00 zł.
- A jelen Garanciajegyen meghatározott feltételekkel a Kezes garanciát nyújt a Kezes forgalmazásából származó Termékre
- A garanciából eredő felelősség kizárólagosan a Felhasználónak való átadás pillanatában rejlő hibákra vonatkozik.
- A garancia címén a Felhasználó jogosult a Termék díjmentes megjavítására, amennyiben a hiba a garanciális időszak során keltenek. A Termék megjavításának módja (a javítás módszere) a Kezes döntésétől függ. Amennyiben a Kezes megállapítása szerint ni lehetőség a megjavításra, a Kezes fenntartja magának a jogot a hibás alkatrész vagy az egész Termék hibátlanra cseréléséhez, a Termék árának csökkentéséhez, vagy a szerződéstől történő elálláshoz.
- Azzal a Felhasználóval szemben, amelyik nem számít fogyasztónak az 1964 április 23-i, a Polgári Törvénykönyvről szóló törvény szerint, a Kezes jelen garanciából eredő és/vagy a garancia megkötésével és teljesítésével kapcsolatos kártérítési felelőssége, a jogi címtől függetlenül, a hibás Termék értékének összegére korlátozódik.

II.Garanciális időszak:

A garanciával rendelkező alkatrészek	A garanciális védelem időtartama
DED7045	36 hónap, a Termék vásárlásának napjától számítva a jelen Garanciajegyen megjelölve
Megmunkáló végek, kefék	Garanciával nem rendelkező alkatrészek.

III.A garancia alkalmazásának feltételei:

- A Felhasználó felmutatja a Termék kitöltött Garanciajegyet és valószínűsíti a Termék vásárlásának körülményeit, pl. felmutatva a pénztár blokkot, számlát, stb. A reklamáció hatékony lebonyolításának érdekében ajánlott, hogy a Felhasználó a reklamált Termékkel együtt adja át a Kezelési útmutatóban leírt készlet tartalmát.
- A Felhasználó betartja a Kezelési útmutatóban és a Garanciajegyen feltüntetett utasításokat.
- A garancia csak a Magyar Köztársaság és az EU területén érvényes.
- A garancia nem terjed ki a Termék következő okokból keletkező meghibásodásaira:**
 - A Felhasználó nem tartotta be a Kezelési útmutatóban meghatározott, különösen a megfelelő használatra, karbantartásra és tisztításra vonatkozó feltételeket; A Felhasználó a Kezelési útmutatóban nem megfelelő tisztító és karbantartó szereket alkalmazott;
 - A Felhasználó nem megfelelő módon tárolja és szállítja a Terméket;
 - A Felhasználó önállóan, a Kezessel való egyeztetés nélkül módosította és/vagy átalakította a Terméket;
 - A Felhasználó a Kezelési útmutatóban nem megfelelő üzemeltetési anyagokat használt a Termékhez.
 - Az a Felhasználó, amelyik nem számít fogyasztónak az 1964 április 23-i, a Polgári Törvénykönyvről szóló törvény szerint, elveszíti a jelen garanciából eredő jogait, ha a Terméken:

1. a szériaszámok, dátum jelölések és a típuscímkek a Felhasználó által eltávolításra, kicserélésre vagy megromlásra kerültek;

2. a plombák a Felhasználó által megromlásra kerültek, vagy a Felhasználó beavatkozásának nyomait viselik.

Figyelem! A Termék mindennapos kezelésével kapcsolatos, többek között a Kezelési útmutatóból eredő műveleteket a Felhasználó saját hatáskörébe és saját költségére végzi el.

V. Reklamációs eljárás:

1. A Termék helytelen működésének észrevételekor, a reklamáció bejelentése előtt ellenőrizze, hogy a Kezelési útmutatóban meghatározott valamennyi művelet a megfelelő módon került végrehajtásra.

2. Ajánlott a reklamációt haladéktalanul bejelenteni, a legjobb a Termék hibája észrevételétől számított 7 napon belül. Az a Felhasználó, amelyik nem számít fogyasztónak az 1964 április 23-i, a Polgári Törvénykönyvről szóló törvény szerint, elveszítí a jelen garanciából eredő jogait, ha nem jelenti be 7 napon belül a reklamációt.

3. A reklamációs bejelentés megtehető a Termék vásárlásának helyén, a garanciális szervizben, vagy írásban az alábbi címen: DEDRA EXIM sp. z o.o., ul. 3 Maja 8, 05-800 Pruszków.

4. A Felhasználó a reklamációt a www.dedra.pl weboldalon található űrlap segítségével jelentheti be. („Garanciális reklamáció bejelentési űrlap”).

5. Az egyes országok szerviz címei a www.dedra.pl weboldalon elérhetőek. Amennyiben az adott országban nincs garanciális szerviz, a reklamációs bejelentést ajánljuk a következő címre küldeni: DEDRA-EXIM Sp. z o.o., ul. 3 Maja 8, 05-800 Pruszków (Lengyelország).

6. A Felhasználó biztonságára való tekintettel a hibás Termék használatát tilos.

7. Figyelem!!! A hibás Termék veszélyes a Felhasználó egészségére és életére.

8. A garanciából eredő kötelezettségek ellátására a reklamált Terméknek a Felhasználó általi leadásának napjától számított 14 munkanapon belül kerül sor.

9. A terméket reklamációra küldése előtt ajánlott megvizsgálni. Ajánlott a reklamált terméket gondosan megbiztosítani a szállítási károk elkerülése érdekében (ajánlott a reklamált Terméket az eredeti csomagolásban elküldeni).

10. A garanciális időszak meghosszabbításra kerül azzal az idővel, mely alatt a Felhasználó a Termék meghibásodásából eredően nem tudta az használni.

11. A garancia nem zárja ki, nem korlátozza és nem függeszti fel a Felhasználó eladott termékek hibára vonatkozó kezességi szabályokból eredő jogait.

Traducerea instrucțiunii originale

A természetes személyeknek a személyes adatok kezelése tekintetében történő védelméről és az ilyen adatok szabad áramlásáról, valamint a 95/46/EK irányelv hatályon kívül helyezéséről szóló, 2016. április 27-i (EU) 2016/679 európai parlamenti és tanácsi rendelet 13. cikkének (1) és (2) bekezdésével összhangban tájékoztatjuk Önt, hogy

1. Az űrlapon megadott személyes adatainak Admistrátora a Pruszków-i székhelyű DEDRA-EXIM sp. z o.o. ul. 3 Maja 8, 05-800 Pruszków (továbbiakban: „Admistrátor”).

2. Az Ön adatait kizárólag a készülékre vonatkozó garanciális eljárás lefolytatása céljából dolgozzuk fel az általános adatvédelmi rendelet (a továbbiakban: „GDPR”) 6. cikke (1) bekezdésének b) pontjával összhangban Az adatszolgáltatás önkéntes, de a garanciális eljárás lefolytatásához szükséges.

3. Az Ön adatait a garanciális eljárás lefolytatásának megfontolásának időtartama alatt, valamint archiválási céllal kezeljük, amennyiben az Admistrátorral szembeni esetleges követelésekkel szemben szükséges védekezni, de legfeljebb azok elévüléséig.

4. Az Ön adatai csak olyan szervezetek számára adható ki, amelyek az Admistrátor nevében, a személyes adatok feldolgozására vonatkozó írásbeli megbízási szerződés alapján adatokat kezelnek, és többek között technikai szolgálatot, tárhelyszolgáltatást vagy weboldal-karbantartást, informatikai-, futárszolgáltatást nyújtanak. Az Adatkezelő beszállítói kötelesek gondoskodni az adatbiztonságról és megfelelni a személyes adatok védelmére vonatkozó hatályos jogszabályok követelményeinek, és nem használhatják fel a rájuk bízott személyes adatokat az Adatkezelővel kötött szerződésben meghatározott céloktól eltérő célokra.

5. Az Ön adatait nem dolgozzuk fel automatizált módon, beleértve a profilalkotást, és nem továbbítjuk harmadik országba/nemzetközi szervezetnek.

6. Ön bármikor jogosult az adatai tartalmához történő hozzáféréshez, valamint annak helyesbítéshez, törléshez, az adatkezelés korlátozásához, az adathozzáféréstől való joghoz és a kifogásoláshoz való joghoz.

7. Az Ön személyes adatainak az Adatkezelő általi feldolgozásával kapcsolatos minden kérdésben az alábbi e-mail címen veheti fel a kapcsolatot: daneosobowe@dedra.pl;

8. Önnek jogában áll van panaszt benyújtani az illetékes adatvédelmi hatóságnál;

RO

Cuprinsul

1. Fotografii și desene
 2. Detaliate regulamente privind siguranță
 3. Descrierea aparatului
 4. Destinația aparatului
 5. Restricții de utilizare
 6. Date tehnice
 7. Pregătire pentru funcționare
 8. Pornirea aparatului
 9. Punere în funcțiune și utilizarea aparatului
 10. Verificări și reglaje curente
 11. Piese de schimb și accesorii
 12. Rezolvarea problemelor
 13. Dotarea completă a aparatului
 14. Informația pentru utilizatori referitoare la eliminarea aparatelor electrice și electronice
 15. Certificat de garanție
- Condițiile generale de siguranță sunt în broșură anexată la manualul de utilizare.

Declarația de Conformitate CE este anexată la aparat ca un document separat. Dacă lipsește Declarația de Conformitate CE Vă rugăm să Vă contactați cu Service-ul Dedra-Exim Sp. z o.o.

ATENȚIE În timpul funcționării dispozitivului este întotdeauna obligatorie respectarea normelor generale de protecție a muncii, pentru evitarea unui incendiu sau a electrocutării provocată de curentul electric sau a accidentelor cu urmări în rănirea ori apariția de leziuni mecanice. Înainte de punerea în funcțiune a dispozitivului, vă rugăm să citiți Manualul de utilizare. Vă rugăm să păstrați Manualul de utilizare și instrucțiunile privind respectarea normelor de protecție a muncii și Declarația de conformitate. Respectarea cu strictețe a indicațiilor și a recomandărilor cuprinse în Manualul de utilizare, va contribui la extinderea duratei de utilizare a dispozitivului.

ATENȚIE În timpul lucrărilor, respectați cu strictețe indicațiile cuprinse în instrucțiunile normelor de protecție a muncii. Instrucțiunile normelor de protecție a muncii sunt atașate la dispozitiv ca document separat și trebuie păstrate. Dacă transmiteți dispozitivul altei persoane, vă rugăm să-i oferiți și manualul de utilizare, instrucțiunile de siguranță și declarația de conformitate. Firma Dedra-Exim nu își asumă responsabilitatea pentru eventuale accidente apărute ca urmare a nerespectării indicațiilor referitoare la normele de protecție a muncii. Citiți cu atenție toate instrucțiunile de siguranță și instrucțiunile din Manualul de utilizare. Nerespectarea avertismentelor și instrucțiunilor poate cauza electrocutare sau șoc de curent electric, incendiu și / sau vătămări grave. Păstrați toate documentele și instrucțiunile care însoțesc dispozitivul, în special măsurile de siguranță și declarația de conformitate pentru a le putea consulta în caz de nevoie.

Aparatul din linia SAS+ALL a fost proiectat pentru a lucra numai cu încărcătoarele și acumuloarele din linia SAS+ALL. Acumulatorul Li-Ion și încărcătoarea nu sunt un echipament al aparatului cumpărat deci trebuie să le cumpărați separat. Utilizarea unor alte acumuloare și încărcătoare decât cele recomandate pentru acest aparat cauzează pierderea garanției.

2. Detaliate regulamente privind siguranță la locul de muncă

- **Folosii protecție auditivă.** Expunerea la zgomot poate provoca pierderea auzului.
- **Dacă împreună cu aparatul au fost furnizate mâner suplimentare trebuie întotdeauna să le utilizați.** Pierderea controlului poate cauza rănirea operatorului.
- **În timp ce efectuați lucrări pe durata cărora unealta poate să atingă cablurile electrice ascunse sau propriul cablu de alimentare, trebuie să țineți unealta electrică de suprafețele izolate ale mânerului.** Contactul cu cablul rețelei de alimentare aflat sub tensiune poate cauza transmiterea tensiunii pe părțile metalice ale uneltei electrice, fapt ce poate pricinui electrocutarea.
- **Niciodată nu puneți deoparte scula electrică până când nu se oprește complet.** Capătul de lucru aflat în mișcare de rotație poate veni în contact cu suprafața de sprijin rezultând pierderea controlului asupra sculei electrice.
- **Fixați bine materialul pe care urmează să-l prelucrați.** Fixarea materialului care urmează să-l prelucrați de ex. în menghină este mai sigură decât ținerea în mână.
- **Niciodată nu lucrați la turații mai mari decât turația accesoriului.** Accesoriu se îndoiește dacă o să se lucreze cu o viteză mai mare decât viteza maximă, asta poate duce la rănirea operatorului.
- **Întotdeauna înșurubarea se va începe la rotații mici, atingând cu capătul accesoriului piesa prelucrată.** Accesoriu se îndoiește dacă o să se lucreze cu o viteză mai mare decât viteza maximă, asta poate duce la rănirea operatorului.
- **Protejați acumulatorul împotriva temperaturii ridicate, de ex. razelor prea puternice ale soarelui (peste 50°C) sau focului, apei și umezelii.** Există riscul de explozie.
- **Nu deschideți carcasa acumulatorului.** Există pericolul de electrocutare.
- **Nu așezați încărcătorul pe suprafața inflamabilă (de ex. hârtie, textile) și nici în preajma substanțelor inflamabile.** Din cauza creșterii temperaturii în timpul procesului de încărcare există pericol de incendiu.

Chiar dacă aparatul este utilizat conform cu Manualul de utilizare este imposibil de a se elimina complet riscul datorat construcției sau destinației aparatului.

În special există următoarele riscuri:

- Afectarea vederii în cazul când lucrați cu mașina de înșurubat fără să purtați ochelari pentru protecția ochiilor.
- Efecte dăunătoare ale pulberilor în cazul când se lucrează în încăperi închise cu o ventilație necorespunzătoare.
- Vătămări corporale în cazul blocării uneltei de lucru sau prinderea îmbrăcămintei, bijuteriei sau părului

3. Descrierea aparatului

Fig. A: 1. Sistem de prindere pentru capăt de lucru de tip. HEX 2. Comutator pornire/oprire, 3. Comutator de schimbare a direcției de rotație, 4. Măner principal

4. Destinația aparatului

Mașina de înșurubat cu percuție este destinată atât pentru înșurubat cât și pentru deșurubat piulițe și șuruburi. Puterea corespunzătoare și momentul 20che de înșurubare permite la utilizarea mașinii de înșurubat în construcții de rafturi și 20cheel precum și în alte lucrări de atelier și industriale. Folosirea percuției permite la înșurubarea și deșurubarea șuruburilor lungi în diferite materiale.

Se permite utilizarea mașinii la lucrări de renovare-construcții ateliere de reparații, lucrări hobby cu respectarea condițiilor de utilizare și condițiilor permise de muncă, conținute în manualul de utilizare.

5. Restricții de utilizare

Aparatul va fi utilizat numai conform cu "Condițiile admisibile de lucru" menționate mai jos. Sistemul de fixare este adaptat pentru a lucra cu unelte echipate cu prindere sau hexagonale (descrierea în partea "Unelte recomandate").

Neautorizate modificări în construcția 21le gal și electrică, orice alte modificări, utilizare în alte scopuri decât cele descrise în Manualul de utilizare, vor fi considerate ca 21le ga 21le gale și cauzează pierderea imediată a Drepturilor la Garanție, iar Declarația de Conformitate pierde valabilitatea. Utilizarea sculei electrice în mod neconform cu destinația sau cu Manualul de utilizare cauzează pierderea imediată ale Drepturilor la Garanție.

CONDIȚII ADMISE DE MUNCĂ	
S1 – Munca continuă	
Aparatul poate fi utilizat numai în încăperi închise. <i>Intervalul de temperatură de încărcare a acumulatorilor 10 - 30°</i> . Nu expuneți la temperaturi mai mari de 50°C	

6. Date tehnice

Modelul aparatului	DED7045
Tensiunea de lucru	18V D.C.
Acumulator	Li-ion
Sistemul de prindere al capătului de lucru	1/4"
Viteza de rotație	0-2600 rpm
Moment max.de rotație	110 Nm
Nivelul de vibrații măsurat pe mâner	1,974
Incertitudinea K	1,5
Emisia de zgomot	
Nivel de presiune acustică LPA	72
Nivel de putere acustică LWA	83
Incertitudinea de măsurare KLPa, KLWA	3
Iluminare pentru spațiu de lucru	LED
Greutatea aparatului (Fără acumulator)	1,5

Informații privind zgomotul și vibrațiile

Valoarea totală a vibrațiilor a_h și abateria de măsurare s-a stabilit conform cu standardul EN 60745-2-1 și s-a prezentat în tabel.

Emisia de zgomot s-a stabilit conform cu standardul EN 60745-2-1, valoarea s-a prezentat în tabelul de mai sus .

Zgomotul poate pricinui afectarea auzului, întotdeauna folosiți echipamentul de protecție auditivă!

Valoarea declarată a emisiei de zgomot a fost măsurată conform cu metoda standard și poate fi folosită pentru compararea unui aparat cu altul. Nivelul de emisie a zgomotului menționat mai sus poate fi de asemenea folosit pentru evaluarea inițială a expunerii la zgomot.

Nivelul zgomotului în cursul utilizării reale a unelei electrice în funcție de modul de utilizare a uneltelor poate să fie diferit de valoarea declarată. Nivelul de zgomot depinde de tipul de material prelucrat precum și de măsurilor necesare care s-au luat în scopul protecției operatorului. Pentru a evalua exact expunerea în condiții reale de utilizare, trebuie să luați în considerare toate etapele ciclului de operare, care cuprind de asemenea perioadele când aparatul este oprit sau este pornit dar nu este utilizat pentru lucru.

7. Pregătire pentru funcționare

DecSAScetați ștecherul de la sursa de alimentare a unelei electrice înainte de orice operație de întreținere adică de înlocuire a capătului de lucru, schimbare a direcției de rotație.

Mașina de înșurubat posedă un suport de montare rapidă (fig. A, 1) pentru capete de lucru de dimensiuni 6,3 mm (1/4"). Sistemul de prindere previne căderii automate a capetelor și facilitează reglarea poziției corespunzătoare a capătului înainte de înșurubare. În scopul montării capătului de lucru trebuie să trageți ușor înainte apărătoarea sistemului de prindere să împingeți capătul de lucru adânc până la punctul de oprire în sistemul de prindere și eliberați din nou apărătoarea. Pentru a scoate capătul de lucru din sistemul de prindere, trageți ușor înainte apărătoarea sistemului de prindere, scoateți capătul de lucru și eliberați din nou apărătoarea.

8. Pornirea aparatului

Aparatul este alimentat din acumulator de tensiune de 18V. Acumulatorul încărcat împingeți în ghidajul din mâner până acțiSASază închizătoarea sistemului de prindere. Aparatul este gata pentru funcționare.

Pentru a porni aparatul trebuie să apăsați butonul de pornire (fig. B, 2).

Proble de funcționare fără sarcină se va efectua cu scula electrică direcționată spre jos.

9. Punere în funcțiune și utilizarea aparatului

Mașina de înșurubat posedă comutator de schimbare a direcției de rotații (fig. B, 10). Pentru a schimba direcția de rotație trebuie să deplasați pârghia în poziția corespunzătoare

Înșurubare și deșurubare

În scopul înșurubării setați comutatorul de schimbare a direcției de rotații în poziția corespunzătoare (filet pe dreapta – rotații spre dreapta), filet pe stânga – rotații spre stânga) iar apoi puneți elementul pentru înșurubat în poziția corespunzătoare și potriviți capătul de lucru cu capul șurubului. Apăsați butonul comutatorului și porniți mașina de înșurubat iar apoi începeți să o apăsați în direcția șurubului. Datorită mecanismului de percuție se poate înșuruba și deșuruba și șuruburi lungi.

Dacă acumulatorul se încălzește peste 40°C, trebuie să întrerupeți lucru și să așteptați până când acumulatorul se răcește. Încălzirea excesivă al acumulatorului poate duce la avaria acestuia.

10. Verificări și reglaje curente

DecSAScetați ștecherul de la sursa de alimentare cu energie electrică a aparatului înainte de orice operațiune.

Curățați regulat unealta electrică în special fantele de aerisire ale sculei electrice. Nu încărcăți acumulatorul imediat după utilizarea intensă. Din cauza efectului de descărcare, acumulatorul nu trebuie păstrat complet descărcat deoarece poate să se descarce sub nivel critic și să se deterioreze permanent.

Acumulatorul neutilizat trebuie depozitat parțial încărcat (până la circa 40%). Încărcați acumulatorul înainte de a se descarca complet. Bateriile depozitate la temperaturi de 10-30°C. Depozitate la temperaturi mai mici pierd repede

capacitatea. Încărcarea acumulatorului este descrisă în manualul de utilizare a acumulatorului și încărcătorului din linia SAS+ALL.

Aparatul trebuie depozitat într-un loc care nu se află la îndemâna copiilor.

Dacă trebuie să trimiteți mașina de înșurubat către centru de service pentru reparație protejați-o împotriva deteriorărilor mecanice accidentale și scoateți bateria din soclu încărcătoarei.

Modul de demontare a acumulatorului

Pentru a demonta acumulatorul apucați mașina de înșurubat de mâner iar apoi apăsați butonul de eliberare situat în partea din față/laterală a bateriei. Scoateți acumulatorul din mânerul mașina de înșurubat. Pentru a monta acumulatorul, împingeți acumulatorul în mânerul mașinii de înșurubat iar apoi apăsați până la acționarea închizătorului sistemului de prindere.

Fixarea, înlocuirea sculei

După montarea unelei trebuie să Vă asigurați dacă scula este corect fixată: așezați unealta electrică orizontal; încercați să trageți capătul fixat. Dacă nu se poate trage înseamnă că a fost fixat corect.

Întreținerea aparatului

În cadrul întreținerii se vor efectua operațiuni de întreținere a mașinii de înșurubat împreună cu accesoriile, adică cu acumulatorul și încărcătorul.

Niciodată nu efectuați operații de întreținere când aparatul este cSASctat la rețeaua de alimentare. Asta poate conduce la grave vătămări corporale sau electrocutare. Înainte de a începe operațiunile scoateți acumulatorul din soclu mașinii de înșurubat.

Întreținerea mașinii de înșurubat constă în păstrarea curată a tuturor elementelor indispensabile pentru funcționarea normală. Nu folosiți la curățare solvenți, aceștia pot conduce la distrugerea ireversibilă a carcasi și a altor elemente executate din material plastic.

Este interzisă curățarea acumulatorului cu apă, deoarece asta poate conduce la scurt-circuit interior și ireversibilă distrugere.

11. Piese de schimb și accesorii

Accesorii recomandate

Scula electrică din linia SAS+ALL poate fi echipată în orice acumulator și încărcătoare din linia SAS+ALL.

La comanda pieselor de schimb și accesoriilor Vă rugăm să Vă contactați cu service-ul Dedra-Exim. Datele de contact sunt pe pagina 1 al manualului. La comanda pieselor de schimb Vă rugăm să indicați numărul de LOT de pe plăcuța cu date tehnice precum și numărul compSASnte de pe schemă. În perioada de garanție reparațiile sunt efectuate în condițiile descrise în Certificatul de Garanție. Vă rugăm să aduceți produsul reclamat la locul de achiziționare (vânzătorul este obligat să primească produsul reclamat), sau să-l trimiteți la Service-ul Central DEDRA-EXIM. Vă rugăm să atașați Certificatul complet de Garanție emis de importer. Fără acest document repararea va fi considerată ca după garanție. După perioada de garanție repararea efectuează service-ul central. Aparatul deteriorat se va trimite la service (costurile de trimitere acoperă utilizatorul).

12. Rezolvarea problemelor

PROBLEMA	CAUZA	REZOLVARE
Mașina de înșurubat nu funcționează	Comutatorul pornire/oprire deteriorat	Trimiteți aparatul la service
	Descărcat acumulatorul	Încărcați acumulatorul
	Acumulatorul rău montat	Fixați corect
Mașina de înșurubat pornește cu greutate	Descărcat acumulatorul	Încărcați corect acumulatorul
	Depășirea limitelor parametrilor de funcționare	Micșorați sarcina sculei electrice
Motorul se încălzește	Orificiile de ventilație sunt astupate	Curățați orificiile
	Depășirea limitelor parametrilor de funcționare	Opriti scula electrică, așteptați până mașina de înșurubat se răcește complet
	Prea mare apăsare a sculei pe piesă	Micșorați sarcina sculei electrice

13. Dotarea completă a aparatului, observații finale

Dotarea: Mașina de înșurubat cu percuție 18V DED7045 – 1 bucată

14. Schema și tabelul părților compSASnte

1	Holtșurub autofiletant	20	Angrenaj dințat interior
2	Plăcuța cu date tehnice	21	Lagăr (rulment)
3	Partea dreaptă a carcasi	22	Holtșurub
4	Indicatorul de încărcare – plăcuța	23	O-ring
5	Indicatorul de încărcare - apărătoarea	24	Carcasa angrenajului
6	Apărătoarea de cauciuc	25	Roată dințată de recepție
7	Despărțitor	26	Motor electric
8	Inel	27	Încheietoarea acumulatorului
9	Arc	28	Piuliță
10	Închizătoarea sistemului de prindere	29	Bobină
11	Carcasa capului	30	Comutator pornire/oprire
12	Manșon	31	Cablu
13	Garnitură de etanșare din oțel	32	Pivot
14	Bilă din oțel	33	Comutatorul de schimbare a rotațiilor
15	Arbore	34	Capacul diodei
16	Sistemul de percuție	35	Carcasa partea dreaptă
17	Supportul de stabilire a lagărului (rulmentului)	36	Sistem de agățare
18	Angrenaj planetar	37	Holtșurub
19	Pivot		

15. Informația pentru utilizatori privind eliminarea utilajelor uzate

(privește gospodăriile)



Simbolul afișat pe produse sau pe documentația care le însoțește indică faptul că echipamentele electrice sau electronice defecte nu trebuie eliminate împreună cu deșeurile menajere. În cazul în care trebuie să eliminați, să reutilizați sau să recuperați componente, trebuie să le duceți la un punct de colectare specializat, unde vor fi acceptate gratuit. Autoritățile locale furnizează informații privind locația punctelor de colectare a echipamentelor uzate, de exemplu pe site-urile lor web.

Eliminarea corespunzătoare a dispozitivului permite conservarea resurselor valoroase și evitarea impactului negativ asupra sănătății și mediului, care rezultă din posibilitatea prezenței substanțelor, amestecurilor și componentelor periculoase în echipament.

Eliminarea incorectă a deșeurilor riscă sancțiuni în conformitate cu regulamentele locale relevante.

Utilizatorii din țările UE: Dacă trebuie să vă debarasați de echipamente electrice sau electronice, vă rugăm să contactați cel mai apropiat punct de vânzare sau furnizorul dumneavoastră, care vă va putea oferi informații suplimentare.

Eliminarea în țări din afara Uniunii Europene: Acest simbol se aplică numai în țările din Uniunea Europeană. În cazul în care doriți să aruncați acest produs, vă rugăm să contactați autoritățile locale sau dealerul pentru a afla metoda corectă de eliminare.

RO

Certificat de garanție Pentru

Nr. de catalog:

Număr de lot:
(denumit în continuare Produs)

Data de cumpărare a produsului:

Ștampila vânzătorului:

Data și semnătura vânzătorului:

Declarația Utilizatorului:

Confirm, că am fost informat în ceea ce privește condițiile de garanție și efectele nerespectării orientărilor cuprinse în manualul de utilizare și în Certificatul de garanție. Condițiile prezentei garanției îmi sunt cunoscute ce afirm cu semnătura mea de mână:

.....
Data și locul

.....
semnătura Utilizatorului

Garanția este acordată în conformitate cu prevederile OG 21/1992 și OG 140/2021, cu modificările ulterioare, pe baza cardului de garanție și a dovezii originale de cumpărare. Perioada de reparație nu poate depăși 15 zile calendaristice de la data la care consumatorul a predat reclamația vânzătorului.

I. Responsabilitatea pentru produs:

1. **Garant** - DEDRA EXIM sp. z o.o. cu sediul în Pruszkowie, adresa: ul. 3 Maja 8, 05-800 Pruszków, KRS 0000062517, Sąd Rejonowy dla m.st. Warszawy w Warszawie, XIV Wydział Gospodarczy Krajowego Rejestru Sądowego, [Judecătoria Raională pentru o.c. Varșovia în Varșovia, Departamentul al XIV-a Economic al Registrului Național Juridic] NIP [CIF] 527-020-49-33, Kapitał zakładowy [capital social]: 100 980.00 zł.
2. în condițiile menționate în prezentul Certificat de garanție Garantul acordă garanție la produsul derivat din distribuția Garantului.
3. Responsabilitatea cu titlu de garanție cuprinde numai defectele care sau ivit din cauze datorate Produsului în momentul livrării acestuia Utilizatorului.
4. Cu titlu de garanție, Utilizatorul, obține dreptul la repararea gratis a Produsului, dacă defecțiunea s-a ivit în perioada de garanție. Modul de reparare a Produsului (metoda de executare a reparației) depinde de decizia Garantului. Dacă Garantul constată că Produsul nu poate fi reparat, Garantul își rezervă dreptul de a schimba piesa defectă sau total Produsul cu altul fără defecte sau de a micșora prețul Produsului ori de a se retrage de la Contract.
5. Față de Utilizatorul, care conform cu legea din data de 23 aprilie 1964 din Codul Civil, nu este un consumator, răspunderea Garantului pentru dauna rezultate din prezenta garanție și/ sau în legătură cu încheierea și executarea acesteia, indiferent de dreptul legal, este limitată maxim până la valoarea Produsului defect.

II. Perioada de garanție:

CompSASntele Produsului acoperite de garanție	Durata de protecție a garanției
DED7045	36 luni, de la data cumpărării Produsului, înscrisă în prezentul Certificat de garanție
Capete de lucru, perii	CompSASnte neacoperite de garanție

III. Condițiile de utilizare a garanției:

1. Prezentarea de către Utilizator a Certificatului completat de garanție a Produsului și dovedirea împrejurărilor de cumpărare a Produsului de ex. prin prezentarea

chitanței, facturei, etc. Pentru a efectua în mod eficient reclamația, se recomandă că Utilizatorul să trimită împreună cu Produsul reclamat, toate compSASntele menționate la "Completarea" Produsului în manualul de utilizare.

2. Respectarea de către Utilizator a recomandărilor din Manualul de utilizare și din Certificatul de garanție.

3. Garanția acoperă numai teritoriul Republicii Polonă și UE.

IV. Garanția nu acoperă defecțiunile Produsului apărute în special din cauza:

1. Nerespectării de către Utilizator a condițiilor indicate în Manualul de utilizare, în special în domeniul de utilizare, întreținere și curățare corectă.

2. Utilizarea de către Utilizator a unor produse de curățare sau substanțe de conservare care sunt neadecvate cu Manualul de utilizare;
3. Depozitare necorespunzătoare și transportul necorespunzător al Produsului de către Utilizator;

4. Modificări și/sau reconstrucții arbitrare a Produsului de către Utilizator;

5. Utilizarea în Produs de către Utilizator a unor materiale consumabile neconforme cu manualul de utilizare.

Utilizatorul care conform nu legea din data de 23 aprilie 1964 din Codul Civil nu este un consumator, pierde garanția pentru Produsul, în care:

1. numerele de serie, marcarea datelor și plăcuțele cu datele tehnice au fost îndepărtate de către Utilizator.

2. sigiliile existente au fost deteriorate de Utilizator sau au urme rămase din manipularea de către utilizator la acestea.

Atenție! Operațiile legate cu utilizarea de fiecare zi, descrise în manualul de utilizare, Utilizatorul execută singur pe costul său.

V. Procedura de reclamație:

1. Dacă se constată că Produsul nu funcționează corect, înainte de a depune reclamația trebuie să vă asigurați dacă toate operațiunile descrise în manualul de utilizare au fost executate corect.

2. Sesizați imediat reclamația, cel mai bine în termen de 7 zile de la data la care ați observat defectul produsului. Utilizatorul care conform cu legea din data de 23 aprilie 1964 din Codul Civil nu este un consumator, pierde garanția pentru Produs dacă reclamația nu depune în termen de până de 7 zile.

3. Sesizarea reclamației se face de ex. la punctul de cumpărare a Produsului, la service-ul de garanție sau se poate trimite în scris pe adresa: DEDRA EXIM sp. z o.o., ul. 3 Maja 8, 05-800 Pruszków.

4. Utilizatorul poate să depună reclamația prin formularul accesibil pe pagina de internet www.dedra.pl. ("Formular pentru sesizarea reclamației cu titlu de garanție").

5. Adresele service-urilor de garanție din fiecare stat sunt accesibile pe pagina www.dedra.pl. Dacă service-ul lipsește în statul adecvat, trimiteți sesizările de reclamație cu titlu de garanție pe adresa: DEDRA EXIM sp. z o.o. ul. 3 Maja 8, 05-800 Pruszków (Polonia).

6. Luând în considerare siguranța Utilizatorului se interzice utilizarea Produsului defect.

7. **Atenție!!!** Utilizarea Produsului defect este periculos pentru sănătatea și viața Utilizatorului.

8. Executarea obligațiilor rezultate din garanție va avea loc în termen de 14 zile lucrătoare, calculate de la data furnizării de către Utilizator a Produsului reclamat.

9. Înainte de furnizare a Produsului reclamat se recomandă curățarea acestuia. Se recomandă de a se asigura bine Produsul împotriva distrugerii în timpul transportului (se recomandă să trimiteti produsul reclamat în ambalajul original). Perioada de garanție va fi prelungită cu durata în care, din cauza defectului Produsului acoperit de garanție Utilizatorul nu l-a putut să-l utilizeze,

10. Garanția nu oprește, nu limitează nu suspendează drepturile Utilizatorului rezultate din dispozițiile privind garanția pentru vicile produsului vândut.

Traducerea instrucțiunii originale

În conformitate cu articolul 13 alineatele (1) și (2) din Regulamentul (UE) 2016/679 al Parlamentului European și al Consiliului din 27 aprilie 2016 privind protecția persoanelor fizice în ceea ce privește prelucrarea datelor cu caracter personal și privind libera circulație a acestor date și de abrogare a Directivei 95/46/CE, vă informăm.

1. Administratorul datelor Dumneavoastră cu caracter personal furnizate în formular este DEDRA-EXIM sp. z o. o. cu sediul social în Pruszków, ul. 3 Maja 8, 05-800 Pruszków (în continuare: „Administrator”).
2. Datele dumneavoastră vor fi prelucrate numai în scopul derulării procedurii de garanție a dispozitivului în conformitate cu art. 6 alin.1 lit. b din regulamentul general privind protecția datelor (în continuare: „GDPR”). Furnizarea datelor este voluntară, dar necesară pentru derularea procedurii de garanție.
3. Datele dumneavoastră vor fi prelucrate pe perioada de luare în considerare a procedurii de garanție și în scopuri de arhivare în cazul în care este nevoie de apărare împotriva oricăror pretenții împotriva Administratorului, nu mai mult decât până la expirarea acestora.
4. Datele dumneavoastră pot fi dezvăluite numai entităților care prelucrează date pentru administrator pe baza unui contract scris de încredințare a prelucrării datelor cu caracter personal care oferă, printre altele, service tehnic, hosting sau întreținere site, service IT, firmă de curierat. Furnizorii Administratorului sunt obligați să asigure securitatea datelor și să îndeplinească cerințele legii aplicabile referitoare la protecția datelor cu caracter personal și nu pot folosi datele cu caracter personal încredințate în alte scopuri decât cele specificate în contractul cu Administratorul.
5. Datele dumneavoastră nu vor fi prelucrate în mod automatizat, inclusiv sub formă de profilare, și nu vor fi transferate către o țară terță/organizație internațională.
6. Aveți dreptul de a accesa datele dumneavoastră și dreptul de a rectifica, șterge, limita prelucrarea, dreptul de a transfera date, dreptul de a vă opune în orice moment.
7. În toate aspectele legate de prelucrarea datelor dumneavoastră cu caracter personal de către Administrator, ne puteți contacta la următoarea adresă de e-mail: daneosobowe@dedra.pl;
8. Aveți dreptul de a depune o plângere la autoritatea competentă pentru protecția datelor cu caracter personal;

Vsebina

1. Fotografije in risbe
2. Posebne varnostne določbe
3. Opis naprave
4. Namen naprave
5. Omejitve uporabe
6. Tehnični podatki
7. Priprava na delo
8. Vkllop naprave
9. Uporaba naprave
10. Tekoče vzdrževanje
11. Rezervni deli in dodatki
12. Pomanjkljivosti, odpravljene samostojno
13. Zaključek enote, zaključne pripombe
14. Informacije za uporabnike o odstranjevanju električne in elektronske opreme
15. Garancijska kartica

Splošni varnostni pogoji so vključeni v ločeni brošuri.

Izjava ES o skladnosti je priložena napravi kot ločen dokument. V primeru, da ni ES-izjave o skladnosti, se obrnite na službo podjetja Dedra-Exim Sp. z o.o.

⚠ POZOR Pri delu z napravo je priporočljivo vedno upoštevati osnovna pravila varnosti pri delu, da bi se izognili požaru, električnemu udaru ali mehanskim poškodbam.

Pred uporabo naprave preberite vsebino navodil za uporabo. Shranite navodila za uporabo, varnostna navodila za uporabo in izjavo o skladnosti. Doslavno upoštevanje navodil in priporočil iz navodil za uporabo bo podaljšalo življenjsko dobo naprave.

⚠ POZOR Pri delu je treba upoštevati navodila iz varnostnega priročnika.

Če napravo posredujete drugi osebi, ji izročite tudi navodila za uporabo, navodila za varnost pri delu in izjavo o skladnosti. Družba Dedra-Exim ni odgovorna za nesreče, ki so posledica neupoštevanja varnostnih navodil za delo. Pozorno preberite vsa varnostna navodila in navodila za uporabo. Neupoštevanje opozoril in navodil lahko povzroči električni udar, požar in/ali hude telesne poškodbe.

⚠ POZOR Serija SAS+ALL je zasnovana tako, da deluje samo s polnilniki in baterijami serije SAS+ALL. Li-Ion baterija in polnilnik nista vključena v kupljeno napravo in ju je treba kupiti posebej. Uporaba baterij in polnilnikov, ki niso namenjeni napravi, pomeni izgubo garancijskih pravic.

2. posebne predpise o varnosti pri delu

- **Nositi je treba zaščito sluha.** Vpliv hrupa lahko povzroči izgubo sluha.
- **Če so pomožni ročaji vključeni v obseg dobave, jih je treba vedno uporabiti.** Izguba nadzora lahko povzroči poškodbe upravljavca.
- **Pri opravljanju del, pri katerih lahko delovno orodje naleti na skrite električne vodnike ali lasten napajalni kabel, držite orodje za izolirane površine ročaja.** Stik s prevodno žico lahko prenese napetost na kovinske dele orodja, kar lahko povzroči električni udar.
- **Nikoli ne odložite električnega orodja, preden se delovno orodje popolnoma ustavi.** Vrtljivo orodje lahko pride v stik s površino, na katero je položeno, zato lahko izgubite nadzor nad električnim orodjem.
- **Obdelovanec mora biti pritrjen.** Prijemanje obdelovanca v vpenjalno napravo, kot je na primer primež, je varnejše kot držanje v roki.
- **Nikoli ne uporabljajte s hitrostjo, ki je višja od največje dovoljene hitrosti dodatne opreme.** Priključek se deformira, če se uporablja pri hitrosti, večji od največje, kar lahko poškoduje upravljavca.
- **Vrtanje vedno začnite pri nizki hitrosti in se s konico pribora dotaknite obdelovanca.** Priključek se upogne, če se vrtili z večjo hitrostjo od največje, kar lahko poškoduje upravljavca.
- **Baterijo zaščitite pred visokimi temperaturami, npr. pred prekomerno sončno svetlobo (nad 50 °C) ali ognjem, ter pred vodo in vlago.** Obstaja nevarnost eksplozije.
- **Ne odpirajte ohišja baterije.** Obstaja nevarnost kratkega stika.
- **Polnilnika ne postavljajte na vnetljivo površino (npr. papir, tekstil) ali v bližino vnetljivih snovi.** Zaradi povišane temperature med polnjenjem obstaja nevarnost požara.

⚠ POZOR Tudi če se stroj upravlja v skladu z navodili za uporabo, je nemogoče popolnoma odpraviti določen dejavnik tveganja, ki je povezan z zasnovno in namenom stroja.

Prisotna so zlasti naslednja tveganja:

- Poškodbe oči, če izvijač uporabljate brez zaščitnih očal.
- Škodljivi učinki prahu pri delu v zaprtih prostorih s slabo delujočim odsesovalnim sistemom.
- Poškodbe pri blokadi delovnega orodja ali zataknitvi oblačil, nakita ali las.

3 Opis naprave

Slika A: 1. držalo za konice tipa HEX, 2. stikalo, 3. stikalo za obračanje, 4. glavni ročaj

4 Namen naprave

Udarni izvijač se uporablja za vijačenje in odvijanje matic in vijakov. Primerna moč in visok navor omogočata uporabo vijačnika pri gradnji regalov in odrov ter pri številnih drugih delih v delavnici in industriji. Z udarnim gonilnikom lahko v različne materiale privijete in odstranite dolge vijake.

Napravo je dovoljeno uporabljati pri obnovitvenih in gradbenih delih, v delavnicah za popravila, pri ljubiteljskih delih, pri čemer je treba upoštevati pogoje uporabe in dovoljene delovne pogoje iz navodil za uporabo.

5 Omejitve uporabe

Napravo lahko uporabljate le v skladu s spodaj navedenimi "Dovoljenimi pogoji delovanja". Sistem vpenjanja je primeren za uporabo z orodji s pecljem ali šesterkotnim pecljem (za opis glejte "Priporočena orodja").

Nedovoljene spremembe mehanske in električne strukture, vse spremembe in vzdrževalna dela, ki niso opisani v navodilih za uporabo, se štejejo za nezakonite in imajo za posledico takojšnjo izgubo garancijskih pravic, izjava o skladnosti pa postane neveljavna. Zaradi uporabe električnega orodja v nasprotju s predvideno uporabo ali navodili za uporabo boste takoj izgubili garancijske pravice.

DOVOLJENI DELOVNI POGOJI

S1 neprekinjeno delovanje

Delujte samo v zaprtih prostorih. Temperaturno območje polnjenja baterije 10-30 °C. Ne izpostavljajte temperaturam nad 50 °C.

6 Tehnični podatki

Model opreme	DED7045
Delovna napetost	18V ENOSMERNI TOK
Baterija	Li-ion
Nosilec bitov	1/4"
Hitrost	0-2600 vrtljajev na minuto
Največji navor	110 Nm
Raven vibracij, izmerjena na ročaju	1,974
Merilna negotovost K	1,5
Emisije hrupa:	
Raven zvočnega tlaka LPA	72
Raven zvočne moči LWA	83
Merilna negotovost KLPA, KLWA	3
Delovna razsvetljava	LED
Teža naprave (brez baterije)	1,5

Informacije o vibracijah in hrupu.

Skupna vrednost vibracij a_{hv} in merilna negotovost sta bili določeni v skladu s standardom EN 60745-2-2 in sta navedeni v tabeli

Emisije hrupa so bile določene v skladu s standardom EN 60745-1, vrednosti so navedene zgoraj v tabeli.

⚠ POZOR Hrup lahko povzroči poškodbe sluha, zato pri delu vedno uporabljajte zaščito sluha!

Deklarirana vrednost emisij hrupa je bila izmerjena v skladu s standardno preskusno metodo in se lahko uporablja za primerjavo ene naprave z drugo. Zgoraj navedena raven emisij hrupa se lahko uporabi tudi za predhodno oceno izpostavljenosti hrupu.

Raven hrupa med dejansko uporabo električnega orodja se lahko razlikuje od deklariranih vrednosti, kar je odvisno od uporabe delovnega orodja, zlasti vrste obdelovanca, in od potrebe po določitvi ukrepov za zaščito upravljavca. Za natančno oceno izpostavljenosti v dejanskih pogojih uporabe je treba upoštevati vse dele delovnega cikla, vključno z obdobji, ko je stroj izklopljen ali ko je vklopljen, vendar se ne uporablja za delo.

7. priprava na delo

⚠ POZOR Vsa vzdrževalna opravila, kot so menjava delovne konice, spreminjanje smeri vrtenja, je treba opraviti, ko je enota izključena iz električnega omrežja.

Udarni vijačnik ima vtičnico za hitro montažo (slika A, 1) za nastavke velikosti 6,3 mm (1/4"). Ročaj preprečuje, da bi biti sami izpadli, in olajša namestitev bita pred vijačenjem. Če želite vstaviti delovni nastavek, rahlo povlecite varovalo delovnega ročaja, vstavite delovni nastavek globoko v ročaj in sprostite varovalo. Če želite odstraniti delovni nastavek, potegnite varovalo ročaja, odstranite delovni nastavek in sprostite varovalo ročaja.

8 Vkllop naprave

Napravo napaja 18V akumulatorska baterija. Polnjeno baterijo potisnite v vodilo v ročaju, dokler se zaklep ročaja ne zaskoči. Naprava je nato pripravljena za uporabo. Za zagon naprave pritisnite gumb za zagon (slika B, 2).

⚠ POZOR Preizkuse delovanja brez obremenitve lahko opravite le, če je električno orodje obrnjeno navzdol.

9 Uporaba naprave

Izvijač ima stikalo za vrtenje (slika B, 10). Če želite spremeniti smer vrtenja, premaknite ročico v zeleni položaj.

Vijačenje in odvijanje

Če želite vijačiti, nastavite stikalo za hitrost na ustrezen nastavek (desni navoj - desna hitrost, levi navoj - leva hitrost), nato postavite izvijač v ustrezen položaj in poravnajte delovno konico z glavo vijaka. Pritisnite gumbe za vkllop/izklop in zaženite izvijač, nato pa ga začnite pritiskati proti vijaku. Z udarnim mehanizmom lahko vijačite in izvijačite tudi dolge vijake.

⚠ POZOR Če se baterija segreje na več kot 40 °C, ustavite delovanje in počakajte, da se baterija ohladi. Če se baterija preveč segreje, lahko pride do okvare baterije.

10. tekoče vzdrževanje



Vsa vzdrževalna dela je treba opravljati, ko je enota izključena iz električnega omrežja.

Redno čistite celotno električno orodje, posebno pozornost pa namenite čiščenju prezračevalnih odprtin električnega orodja. Ne polnite baterije takoj po intenzivni uporabi. Zaradi pojava praznjenja baterije ne shranjujte popolnoma izpraznjene, saj se lahko izprazni pod kritično vrednost in se trajno poškoduje.

Kadar baterije ne uporabljate, jo je treba hraniti delno napolnjeno (do približno 40 %). Baterijo napolnite, preden se popolnoma izprazni. Baterije shranjujte pri temperaturi od 10 do 30 °C. Če ga hranite pri nizkih temperaturah, hitreje izgubi zmogljivost. Polnjenje baterije je opisano v navodilih za baterijo in polnilec iz serije SAS+ALL.

Prostor za shranjevanje naprave ne sme biti dostopen otrokom.

Če je treba izvijač poslati v popravilo v servisni center, ga zaščitite pred nenamernimi mehanskimi poškodbami in odstranite baterije iz vtičnice polnilnika.

Kako razstaviti baterijo

Če želite odstraniti baterijski paket, primate vrtalnik/vijačnik za ročaj in pritisnite gumb za sprostitve na sprednji/stranski strani baterijskega paketa. Iz ročaja vrtalnika/vijačnika potisnite baterijski sklop. Če želite namestiti baterijski paket, ga potisnite v ročaj vrtalnika/vijačnika in ga pritisnite navzdol, dokler se zaskočnica ročaja ne zaskoči.

Pritrditev, zamenjava delovnega orodja

Po vpenjanju orodja se prepričajte, da je bilo orodje pravilno vpeto: električno orodje položite vodoravno in poskusite izvleči vpeto bit. Če ga ni mogoče izvleči, je bit pravilno vpeta.

Vzdrževanje naprave

Vzdrževanje vključuje servisiranje izvijača skupaj z dodatno opremo, tj. baterijo in polnilnikom.

Nikoli ne izvajajte vzdrževalnih del na napravi, ki je priključena na vir napajanja. To lahko povzroči hude poškodbe ali električni udar. Pred izvajanjem vzdrževalnih del izvlecite baterijski sklop iz vtičnice izvijača.

Vzdrževanje vijačnika je sestavljeno iz vzdrževanja čistoče vseh sestavnih delov, ki so potrebni za normalno delovanje. Za čiščenje ne uporabljajte topil, saj lahko to nepopravljivo poškoduje ohišje in druge dele iz plastike.

Akumulatorja ne smete čistiti z vodo, saj lahko pride do notranjega kratkega stika, ki lahko povzroči trajne poškodbe.

11. rezervni deli in dodatki

Priporočena dodatna oprema

Električno orodje iz serije SAS+ALL je mogoče opremiti s katerim koli baterijskim sklopom in polnilnikom iz serije SAS+ALL.

Za nakup nadomestnih delov in dodatne opreme se obrnite na servisno službo družbe Dedra-Exim. Kontaktno podatke najdete na strani 1 priročnika. Pri naročanju rezervnih delov navedite številko DELA na napisni ploščici in številko dela na risbi sestava. V garancijskem obdobju se popravila izvajajo v skladu s pravili, navedenimi v garancijskem listu. Reklamirani izdelek oddajte v popravilo na kraju nakupa (prodajalec je dolžan sprejeti reklamirani izdelek) ali ga pošljite v centralno službo DEDRA - EXIM. Priložite garancijsko kartico, ki jo je izdal uvoznik. Brez tega dokumenta bo popravilo obravnavano kot garancijsko. Po poteku garancijskega roka popravilo opravi centralna služba. Okvarjeni izdelek je treba poslati servisu (stroške pošiljanja krije uporabnik).

12. Pomanjkljivosti, odpravljene samostojno



preden poskušate sami odpraviti težave, izključite enoto iz napajanja in se prepričajte, da ne deluje.

PROBLEM	VZROK	REŠITEV
Izvijač ne deluje	Okvarjeno stikalo Izpraznjena baterija Nepravilno nameščena baterija	Napravo dajte na servis Polnjenje baterije Pravilno pritrdite
Izvijač se začne s težavo	Izpraznjena baterija Preseganje obratovalnih parametrov	Pravilno napolnite baterijo Zmanjšajte obremenitev električnega orodja
Motor se pregreva	Zamašeni zračniki Preseganje obratovalnih parametrov Previsok tlak v orodju	Očistite luknje Izklopite električno orodje in odložite delo, dokler se vrtalnik popolnoma ne ohladi. Zmanjšajte obremenitev električnega orodja

13. Zaključek opreme,

Komplet: 18V udarni vijačnik DED7045 - 1 kos

14. Informacije za uporabnike o odstranjevanju odpadne električne in elektronske opreme



(zadeva gospodinjstva)

Simbol, ki je prikazan na izdelkih ali spremljajoči dokumentaciji, označuje, da se okvarjene električne ali elektronske opreme ne sme odlagati med gospodinske odpadke. Če želite sestavne dele zavreči, ponovno uporabiti ali predelati, jih je treba odpeljati na specializirano zbirno mesto, kjer jih bodo sprejeli brezplačno. Informacije o lokacijah zbirnih mest za rabljeno opremo zagotavljajo lokalni organi, npr. na svojih spletnih straneh. S pravilnim odstranjevanjem naprave lahko ohranimo dragocene vire ter se izognemo negativnim vplivom na zdravje in okolje zaradi morebitne prisotnosti nevarnih: snovi, zmesi in sestavnih delov v opremi.

Zaradi nepravilnega odlaganja odpadkov vam grozijo kazni v skladu z ustreznimi lokalnimi predpisi.

Uporabniki v državah EU: Če želite odstraniti električno ali elektronsko opremo, se obrnite na najbližje prodajno mesto ali na dobavitelja, ki vam bo zagotovil dodatne informacije.

Odstranjevanje v državah zunaj Evropske unije: Ta simbol velja samo za države Evropske unije. Če želite ta izdelek zavreči, se obrnite na lokalne organe ali prodajalca, da vam pojasnijo pravilen način odstranjevanja.

Garancijski list

na spletni strani .

Udarni twister

Številka naročila: DED7045 Številka serije:

(v nadaljnjem besedilu: izdelek)

Datum nakupa izdelka:

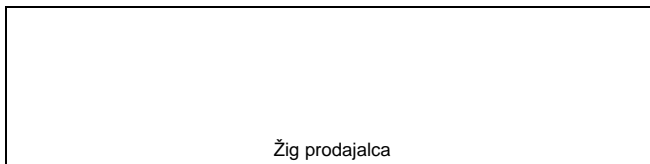

Žig prodajalca

Datum in podpis prodajalca:

Izjava uporabnika:

Potrdujem, da sem bil seznanjen z garancijskimi pogoji in posledicami neupoštevanja navodil iz navodil za uporabo in garancijskega lista. Seznanjen sem s pogoji te garancije, kar potrjujem z lastnoročnim podpisom:

Datum in kraj Podpis

uporabnika

I. Odgovornost za izdelek:

(1) Garant - Dedra Exim Sp. z o.o. s sedežem v Pruszkowu, naslov: ul. 3 Maja 8, 05-800 Pruszków, KRS 0000062517, Okrožno sodišče za mesto Varšava v Varšavi, XIV gospodarski oddelek nacionalnega sodnega registra, NIP 527-020-49-33, osnovni kapital: 100.980,00 PLN.

2 Garant pod pogoji, določenimi v tem garancijskem listu, jamči za izdelek, ki izvira iz Garantove distribucije.

(3) Odgovornost v okviru garancije zajema le napake, ki izhajajo iz vzrokov, ki so bili značilni za izdelek v času, ko je bil izročen uporabniku.

(4) Uporabnik je na podlagi garancije upravičen do brezplačnega popravila izdelka, če se je napaka pokazala v garancijskem roku. Način popravila izdelka (način popravila) je v pristojnosti Garanta. Če garant ugotovi, da popravilo ni mogoče, si pridržuje pravico do zamenjave okvarjenega elementa ali celotnega izdelka z brezhibnim, znižanja cene izdelka ali odstopa od pogodbe.

V zvezi z uporabnikom, ki ni potrošnik v smislu zakona z dne 23. aprila 1964. Civilnega zakonika je odgovornost garanta za škodo, ki izhaja iz te garancije in/ali je povezana z njeno sklenitvijo in izvajanjem, ne glede na pravni naslov, omejena na največ vrednost izdelka z napako.

II. Garancijski rok:

Sestavni deli izdelka	Trajanje garancijske zaščite
DED7045	36 mesecev od datuma nakupa izdelka, kot je navedeno na tem garancijskem listu.
Ročni nastavki, ščetke	Elementi, ki niso zajeti v garanciji

III. Pogoji za uveljavljanje jamstva:

Uporabnik mora predložiti izpolnjen garancijski list izdelka in dokazati okoliščine nakupa izdelka s strani uporabnika, npr. s predložitvijo računa, računa itd. Zaradi učinkovite obravnave pritožb je priporočljivo, da uporabnik skupaj z izdelkom predloži tudi vse sestavne dele, navedene v poglavju "Kompletiranje naprave" v uporabniškem priročniku.

2. da uporabnik upošteva navodila v priročniku za uporabo in garancijski kartici.

Jamstvo velja samo za ozemlje Republike Poljske in EU.

Garancija ne krije napak na izdelku, ki nastanejo zlasti zaradi:

a. če uporabnik ne upošteva pogojev iz navodil za uporabo, zlasti glede pravilnega delovanja, vzdrževanja in čiščenja;

b. uporaba čistilnih ali vzdrževalnih sredstev s strani uporabnika, ki niso v skladu z navodili za uporabo;

c. neustrezno skladiščenje in prevoz izdelka s strani uporabnika;

d. Uporabnikove nepooblaščen spremembe in/ali dopolnitve izdelka, ki niso bile dogovorjene s garantom;

e. če uporabnik v izdelku uporablja potrošni material, ki ni v skladu z navodili za uporabo.

f. Uporabnik, ki ni potrošnik v smislu zakona z dne 23. aprila 1964. civilnega zakonika, izgubi garancijo za izdelek, v katerem:

g. je uporabnik odstranil, spremenil ali poškodoval serijske številke, datumske oznake in ploščice;

h. je uporabnik poškodoval pečate ali ima znake poseganja vanje.

Upoštevajte, da mora uporabnik sam in na lastne stroške opravljati vsakodnevno vzdrževanje izdelka, vključno z navodili za uporabo.

IV. Pritožbeni postopek:

(1) Če se ugotovi, da izdelek deluje nepravilno, morate pred vložitvijo zahtevka zagotoviti, da so bili pravilno izvedeni vsi ukrepi, navedeni zlasti v navodilih za uporabo.

(2) Priporočljivo je, da pritožbo vložite takoj, po možnosti v 7 dneh po tem, ko opazite napako na izdelku. Uporabnik, ki ni potrošnik v smislu zakona z dne 23. aprila 1964. civilnega zakonika, izgubi pravice iz tega jamstva, če pritožbe ne vložijo v 7 dneh.

(3) Рекламация се lahko med drugim sporoči na mestu nakupa izdelka, pri garancijskem servisu ali pisno na naslov: Dedra Exim Sp. z o.o., ul. 3 Maja 8, 05-800 Pruszków.

(4) Uporabnik lahko vложи pritožbo prek obrazca, ki je na voljo na spletni strani www.dedra.pl. ("obrazec za garancijski zahtevek").

5. naslovi garancijskega servisa za posamezne države so na voljo na spletni strani www.dedra.pl. Če v določeni državi ni garancijskega servisa, je priporočljivo, da garancijske zahteve naslovite na: Dedra Exim Sp. z o.o. ul. 3 Maja 8, 05-800 Pruszków (Poljska).

6 Zaradi varnosti uporabnika je uporaba izdelka z napako prepovedana.

7 Opozorilo: Uporaba okvarjenega izdelka je nevarna za zdravje in življenje uporabnika.

8 Obveznosti iz garancije bodo izpolnjene v 14 delovnih dneh, šteto od datuma, ko uporabnik dostavi reklamirani izdelek.

9. priporočamo, da okvarjeni izdelek očistite, preden ga dostavite v reklamacijo. Reklamacijski izdelek je priporočljivo skrbno zaščititi pred poškodbami med prevozom (reklamacijski izdelek je priporočljivo dostaviti v originalni embalaži).

(10) Garancijski rok se podaljša za čas, ko uporabnik zaradi napake ni mogel uporabljati izdelka, za katerega velja garancija.

Garancija ne izključuje, omejuje ali zadrži pravic uporabnika, ki jih ima v skladu s predpisi o garanciji za napake prodanega blaga.

V skladu s členom 13(1) in (2) Uredbe (EU) 2016/679 Evropskega parlamenta in Sveta z dne 27. aprila 2016 o varstvu posameznikov pri obdelavi osebnih podatkov in o prostem pretoku takih podatkov ter o razveljavitvi Direktive 95/46/ES (v nadaljnjem besedilu: RODO) vas obveščamo

1. Skrbnik vaših osebnih podatkov, podanih v obrazcu, je DEDRA-EXIM sp z o.o. s sedežem v Pruszkovu [Pruszków], ul. 3 Maja 8, 05-800 Pruszków, Poljska (v nadaljevanju: "Skrbnik").
2. Vaši podatki bodo obdelovani le za namene izvedbe garancijskega postopka z napravo v skladu s črko b prvega odst. 6. člena Splošne uredbe o varstvu podatkov EU (v nadaljevanju: »SUV«). Dajanje podatkov je prostovoljno, a nujno potrebno za izvedbo garancijskega postopka.
3. Vaše podatke bomo obdelovali skozi čas poteka garancijskega postopka in za namene arhiviranja za primer morebitne potrebe obrambe pred zahtevki do Skrbnika, vendar najdlje do izteka roka njihovega zastaranja.
4. Vaše podatke se sme razkriti samo subjektom, ki obdelujejo podatke za Skrbnika na podlagi pisne pogodbe o zaupanju osebnih podatkov v obdelavo in sicer, med drugim, subjektom, ki izvajajo storitve tehničnega servisa, storitve gostovanja ter vzdrževanja spletnega mesta, IT storitve, izvajalcem kurirskih storitev ipd.. Skrbnikovi dobavitelji so dolžni zagotavljati varnost podatkov ter izpolnjevati zahteve obvezujočih predpisov prava v zvezi z varstvom osebnih podatkov ter ne smejo uporabljati zaupanih jim osebnih podatkov za namene, ki niso določeni v pogodbi s Skrbnikom.
5. Vaši podatki ne bodo obdelovani na avtomatiziran način, v tem na način profiliranja, in ne bodo posredovani v tretjo državo/mednarodni organizaciji.
6. Imate v vsakem trenutku pravico dostopa do svojih podatkov ter pravico do popravka, izbrisa, omejitev obdelave le-teh, pravico do prenosa podatkov na drug subjekt, pravico do ugovora zoper njihovo obdelavo.
7. V vseh zadevah v zvezi z obdelavo vaših osebnih podatkov s strani Skrbnika nas lahko kontaktirate s sporočilom na ta e-poštni naslov: daneosobowe@dedra.pl ;
8. Imate pravico vložiti pritožbo pri organu, ki je v dani državi pristojen za varstvo osebnih podatkov;



Съдържание

1. Снимки и чертежи
2. Специфични разпоредbi за безопасност
3. Описание на устройството
4. Предназначение на устройството
5. Ограничения за използване
6. Технически данни
7. Подготовка за работа
8. Включване на устройството
9. Използване на устройството
10. Текуща поддръжка
11. Резервни части и принадлежност
12. Дефекти, отстранени самостоятелно
13. Завършване на урока, заключителни бележки
14. Информация за потребителите относно изхвърлянето на електрическо и електронно оборудване
15. Гаранционна карта

Общите условия за безопасност са включени в отделна брошура.

ЕО декларацията за съответствие е приложена към устройството като отделен документ. В случай на липса на ЕО декларация за съответствие, моля, свържете се със сервиза на Dedra-Exim Sp. z o.o.

ВНИМАНИЕ Когато работите с уреда, е препоръчително винаги да спазвате основните правила за безопасност на труда, за да избегнете пожар, токов удар или механично нараняване.

Моля, прочетете съдържанието на инструкциите за експлоатация, преди да започнете работа с устройството. Моля, запазете инструкциите за експлоатация, инструкциите за безопасност и декларацията за съответствие. Стриктното спазване на инструкциите и препоръките в инструкцията за експлоатация ще удължи експлоатационния живот на уреда.

ВНИМАНИЕ По време на работа е важно да се спазват инструкциите в ръководството за безопасност.

Ако предавате устройството на друго лице, моля, дайте му също така инструкциите за експлоатация, инструкциите за безопасност на труда и декларацията за съответствие. Dedra-Exim не носи отговорност за злополуки, причинени от неспазване на инструкциите за безопасност при работа. Прочетете внимателно всички инструкции за безопасност и инструкции за

работа. Неспазването на предупрежденията и инструкциите може да доведе до токов удар, пожар и/или сериозно нараняване.

ВНИМАНИЕ Гамата SAS+ALL е проектирана да работи само със зарядни устройства и батерии от гамата SAS+ALL. Литиево-йонната батерия и зарядното устройство не са включени в закупеното устройство и трябва да се закупят отделно. Използването на батерии и зарядни устройства, различни от тези, предназначени за уреда, води до загуба на гаранционни права.

2. Специфични правила за безопасност на труда

- **Трябва да се носи защита на слуха.** Въздействието на шума може да доведе до загуба на слуха.
- **Ако в обхвата на доставката са включени помощни дръжки, те винаги трябва да се използват.** Загубата на контрол може да доведе до нараняване на оператора.
- **Когато извършвате работа, при която работният инструмент може да срещне скрити електрически проводници или собствения си захранващ кабел, дръжете инструмента за изолираните повърхности на дръжката.** Контактът с проводник може да доведе до предаване на напрежение към металните части на инструмента, което може да причини токов удар.
- **Никога не слагайте електроинструмента, преди работният инструмент да е спрял напълно.** Въртящият се инструмент може да влезе в контакт с повърхността, върху която е поставен, така че да загубите контрол над електроинструмента.
- **Детайлът трябва да бъде закрепен.** Затягането на детайла в стягащо устройство, например в клещи, е по-безопасно, отколкото да го държите в ръка.
- **Никога не работете със скорост, по-висока от максималната скорост на аксесоара.** Аксесоарът ще се деформира, ако се работи със скорост, по-висока от максималната, което може да нарани оператора.
- **Винаги започвайте пробиването с ниска скорост, като допирате върха на аксесоара до обработвания детайл.** Аксесоарът ще се огъне, ако се върти с по-висока от максималната скорост, което може да нарани оператора.
- **Предпазвайте батерията от високи температури, напр. от прекомерна слънчева светлина (над 50°C) или огън, както и от вода и влага.** Съществува опасност от експлозия.
- **Не отваряйте корпуса на батерията.** Съществува опасност от късо съединение.
- **Не поставяйте зарядното устройство върху запалими повърхности (напр. хартия, текстил) или в близост до запалими вещества.** Поради повишаването на температурата по време на процеса на зареждане съществува опасност от пожар.

ВНИМАНИЕ Дори ако машината се експлоатира в съответствие с инструкциите за експлоатация, не е възможно да се елиминира напълно определен рисков фактор, свързан с конструкцията и предназначението на машината.

По-специално, налице са следните рискове:

- Увреждане на очите, ако отвертката се използва без предпазни очила.
- Вредно въздействие на праха при работа в затворено пространство с недобре функционираща система за изсмукване.
- Наранявания при блокиране на работен инструмент или при захващане на дрехи, бижута или коса.

3. Описание на устройството

Фигура А: 1. държач за краища тип HEX, 2. превключвател, 3. превключвател за реверсиране, 4. основна ръкохватка

4. Предназначение на устройството

Ударната отвертка се използва за завинтване и отвинтване на гайки и болтове. Подходящата мощност и високият въртящ момент позволяват винтовертът да се използва при изграждане на стелаж и скелета, както и при много други работи в работилници и в промишлеността. Използването на ударния винтоверт позволява на потребителя да завинтва и изважда дълги винтове в различни материали.

Допустимо е устройството да се използва при ремонтни и строителни дейности, ремонтни работилници, любителска работа, като се спазват условията за използване и допустимите условия на работа, съдържащи се в инструкциите за експлоатация.

5. Ограничения за използване

Устройството може да се използва само в съответствие с изброените по-долу "Разрешени условия на работа". Системата за затягане е подходяща за използване с инструменти с дръжка или шестостенна дръжка (за описание вижте "Препоръчани инструменти").

Неразрешените промени в механичната и електрическата структура, всички модификации, операции по поддръжка, които не са описани в ръководството за експлоатация, ще се считат за незаконни и ще доведат до незабавна загуба на гаранционните права, а декларацията за съответствие ще стане невалидна. Използването на електроинструмента в противоречие с предназначението му или с инструкциите за експлоатация води до незабавна загуба на гаранционните права.

ДОПУСТИМИ УСЛОВИЯ НА ТРУД

S1 непрекъсната работа

Работете само на закрито. Температурен диапазон на зареждане на батерията 10 - 30°C. Да не се излага на температури над 50 °C.

6. Технически данни

Модел на оборудването	DED7045
Работно напрежение	18V D.C.
Батерия	Li-ion
Държач за битове	1/4"
Скорост	0-2600 об/мин
Максимален въртящ момент	110 Nm
Ниво на вибрации, измерено при дръжката	1,974
Несигурност на измерването K	1,5
Емисии на шум:	
Ниво на звуково налягане LPA	72
Ниво на звукова мощност LWA	83
Несигурност на измерването KLPWA, KLWA	3
Работно осветление	LED
Тегло на устройството (без батерия)	1,5

Информация за вибрациите и шума.

Комбинираната стойност на вибрациите a_h и неопределеността на измерването са определени в съответствие с EN 60745-2-2 и са дадени в таблицата

Емисиите на шум са определени в съответствие с EN 60745-1, като стойностите са дадени по-горе в таблицата.

ВНИМАНИЕ Шумът може да причини увреждане на слуха, винаги носете защита на слуха, когато работите!

Декларираната стойност на шумовите емисии е измерена съгласно стандартен метод за изпитване и може да се използва за сравняване на един уред с друг. Посоченото по-горе ниво на шумови емисии може да се използва и за предварителна оценка на експозицията на шум.

Нивото на шума по време на действителното използване на електроинструмента може да се различава от обявените стойности в зависимост от използването на работните инструменти, по-специално от вида на обработвания детайл, и от необходимостта да се определят мерки за защита на оператора. За да се направи точна оценка на експозициите при реални условия на употреба, трябва да се вземат предвид всички части на работния цикъл, включително периодите, когато машината е изключена или когато е включена, но не се използва за работа.

7. Подготовка за работа

ВНИМАНИЕ Всички операции по поддръжката, като например смяна на работния крайник, промяна на посоката на въртене, трябва да се извършват при изключен от електрическото захранване агрегат.

Ударната отвертка има гнездо за бърз монтаж (фиг. А, 1) за битове с размер 6,3 mm (1/4"). Дръжката предотвратява самостоятелното изпадане на битовете и улеснява позиционирането им преди завинтване. За да поставите работния крайник, издърпайте леко предпазителя на работната дръжка, поставете работния крайник дълбоко в дръжката и освободете предпазителя. За да извадите работния крайник, издърпайте предпазителя на дръжката, извадете работния крайник и освободете предпазителя на дръжката.

8. Включване на устройството

Устройството се захранва от 18V акумулаторна батерия. Вкарайте заредената батерия във водача на дръжката, докато ключалката на дръжката се застопори. След това устройството е готово за употреба.

За да стартирате уреда, натиснете бутона за стартиране (фиг. Б, 2).

ВНИМАНИЕ Тестовите за работа на празен ход трябва да се провеждат само когато електроинструментът е обърнат надолу.

9 Използване на устройството

Отвертката е снабдена с превключвател за въртене (фиг. Б, 10). За да промените посоката на въртене, преместете лоста в желаната позиция.

Завинтване и отвинтване

За да завиете винта, настройте превключвателя за скоростта на правилната настройка (дясна резба - дясна скорост, лява резба - лява скорост), след това поставете отвертката в правилната позиция и подравнете работния връх с главата на винта. Натиснете бутоните за включване/изключване и стартирайте отвертката, след което започнете да я натискате към винта. Благодарение на ударния механизъм могат да се завинтват и изваждат дори дълги винтове.

ВНИМАНИЕ Ако батерията се нагрее повече от 40°C, спрете работа и изчакайте батерията да изстине. Ако акумулаторът се нагрее прекалено много, има опасност от повреда на акумулатора.

10. текуща поддръжка

ВНИМАНИЕ Всички дейности по поддръжката трябва да се извършват при изключен от електрическата мрежа модул.

Почиствайте редовно целия електроинструмент, като обръщате специално внимание на почистването на вентилационните отвори на електроинструмента.

Избягвайте да зареждате батерията веднага след интензивна употреба. Поради феномена на разряда не съхранявайте батерията напълно разреждана, тъй като тогава тя може да се разреди под критичното ниво и да се повреди трайно.

Затова, когато не се използва, батерията трябва да се съхранява частично заредена (до около 40%). Заредете батерията, преди да се е разредила напълно. Съхранявайте батериите при температура 10-30°C. Съхраняван при ниски температури, той ще загуби капацитета си по-бързо. Зареждането на батерията е описано в инструкциите за батерията и зарядното устройство от гамата SAS+ALL.

Мястото за съхранение на устройството трябва да е недостъпно за деца.

Ако е необходимо да изпратите винтоверта в сервизен център за ремонт, защитете го от случайни механични повреди и извадете батериите от гнездото на зарядното устройство.

Как се демонтира батерията

За да извадите акумулаторния блок, хванете бормашината за дръжката и след това натиснете бутона за освобождаване на предната/страничната част на акумулаторния блок. Измъкнете акумулаторната батерия от дръжката на бормашината/вертолета. За да поставите акумулаторния блок, плъзнете акумулаторния блок в дръжката на бормашината/вертолета и след това натиснете надолу, докато ключалката на дръжката се застопори.

Прикрепване, замяна на работен инструмент

След затягане на инструмента се уверете, че инструментът е бил затегнат правилно: поставете електроинструмента хоризонтално и се опитайте да издърпате затегнатия бит. Ако не може да бъде изхвърлен, значи е бил закрепен правилно.

Поддръжка на уреда

Поддръжката включва обслужване на отвертката заедно с аксесоарите, т.е. батерията и зарядното устройство.

Никога не извършвайте дейности по поддръжка на устройство, свързано към източник на захранване. Това може да доведе до сериозно нараняване или токов удар. Извадете акумулаторната батерия от гнездото на отвертката, преди да извършвате дейности по поддръжка.

Поддръжката на винтоверта се състои в поддръжане на всички негови компоненти, необходими за нормалната му работа, чисти. За почистването не трябва да се използват разтворители, тъй като това може да доведе до непоправими повреди на корпуса и други компоненти, изработени от пластмаса.

Батерията не трябва да се почиства с вода, тъй като това може да доведе до вътрешно късо съединение, което да доведе до трайна повреда.

11. Резервни части и принадлежности

Препоръчани аксесоари

Електроинструментът от гамата SAS+ALL може да бъде оборудван с всеки комплект батерии и зарядно устройство от гамата SAS+ALL.

За закупуване на резервни части и аксесоари се обърнете към сервиза на Dedra-Exim. Данните за контакт можете да намерите на страница 1 от ръководството. Когато поръчвате резервни части, посочете номера на ЧАСТТА от табелката с имената и номера на частта от монтажния чертеж. По време на гаранционния период ремонтите се извършват в съответствие с правилата, посочени в гаранционната карта. Моля, предайте рекламния продукт за ремонт на мястото на покупката (продавачът е длъжен да приеме рекламния продукт) или го изпратете на DEDRA - EXIM Central Service. Моля, приложете гаранционната карта, издадена от вносителя. Без този документ ремонтът ще се счита за следгаранционен. След изтичане на гаранционния срок ремонтите се извършват от централния сервиз. Дефектния продукт трябва да бъде изпратен на сервиза (транспортните разходи се поемат от потребителя).

12. Самостоятелно отстраняване на неизправности

ВНИМАНИЕ Изключете устройството от захранването и се уверете, че то не работи, преди да се опитате да отстраните проблема сами.

ПРОБЛЕМ	ПРИЧИНА	РЕШЕНИЕ
Отвертката не работи	Дефектен превключвател Разредена батерия Неправилно монтирана батерия	Поръчайте сервизно обслужване на устройството Зареждане на батерията Прикрепете правилно
Отвертката започва с трудност	Разредена батерия Превишаване на работните параметри	Заредете правилно батерията Намаляване на натоварването на електроинструмента
Двигателят прегрява	Запушени въздушни отвори Превишаване на работните параметри Прекалено високо налягане на инструмента	Почистете отворите Изключете електроинструмента и отложете работата, докато бормашината изстине напълно. Намаляване на натоварването на електроинструмента

13. Завършване на оборудването,

Комплект: 18V ударна отвертка DED7045 - 1 брой

14. Информация за потребителите относно изхвърлянето на отпадъци от електрическо и

електронно оборудване

(засяга домакинствата)



Символът, изобразен върху продуктите или придружаващата ги документация, указва, че дефектното електрическо или електронно оборудване не трябва да се изхвърля заедно с битовите отпадъци. Ако трябва да изхвърлите, да използвате повторно или да възстановите компоненти, е правилно да ги занесете в специализиран пункт за събиране, където ще бъдат приети безплатно. Информация за местоположението на пунктовете за събиране на употребявано оборудване се предоставя от местните власти, например на техните уебсайтове.

Правилното рециклиране на устройствата ви позволи да спестите ценни ресурси и да избегнете отрицателни въздействия върху здравето и околната среда в резултат на възможното наличие на: опасни вещества, смеси и компоненти в оборудването.

Неправилното изхвърляне на отпадъци е свързано с риск от санкции съгласно съответните местни разпоредби.

Потребители в страни от ЕС: Ако трябва да изхвърлите електрическо или електронно оборудване, моля, свържете се с най-близкия пункт за продажба или с вашия доставчик, който ще ви предостави допълнителна информация.

Изхвърляне в страни извън Европейския съюз: Този символ се отнася само за страните от Европейския съюз. Ако желаете да изхвърлите този продукт, моля, свържете се с местните власти или с търговеца за правилния начин на изхвърляне.

Гаранционна карта

на

Ударно усукване

Номер на поръчката: DED7045 Номер на партидата:

(наричан по-долу "Продуктът")

Дата на закупуване на продукта:

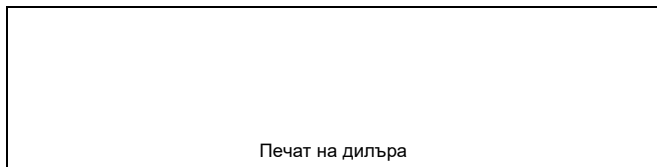

Печат на дилъра

Дата и подпис на продавача:

Изявление на потребителя:

Потвърждавам, че съм информиран за гаранционните условия и последствията от неспазването на указанията в инструкцията за експлоатация и гаранционната карта. Запознат съм с условията на тази гаранция, което потвърждавам със саморъчния си подпис:

.....

Дата и място/подпис на потребителя

I. Отговорност за продукт:

(1) Гарант - Dedra Exim Sp. z o.o. със седалище в Прушков, адрес: гр: ул. 3 Maja 8, 05-800 Pruszków, KRS 0000062517, Окръжен съд на град Варшава във Варшава, XIV икономическо отделение на Националния съдебен регистър, NIP 527-020-49-33, акционерен капитал: 100 980,00 ЛВ.

2 Съгласно условията, посочени в тази гаранционна карта, Гарантът гарантира Продукта от дистрибуцията на Гаранта.

(3) Отговорността по гаранцията покрива само дефекти, възникнали по причини, присъщи на Продукта в момента на предоставянето му на Потребителя.

(4) По силата на гаранцията Потребителят има право на безплатен ремонт на Продукта, при условие че дефектът се е проявил по време на гаранционния период. Методът на ремонт на Продукта (метод на ремонт) е по преценка на Гаранта. Ако Гарантът установи, че поправката не е възможна, той си запазва правото да замени дефектния елемент или целия Продукт с такъв без дефекти, да намали цената на Продукта или да се откаже от договора.

По отношение на потребител, който не е потребител по смисъла на Закона от 23 април 1964 г. Гражданския кодекс, отговорността на Гаранта за вреди, произтичащи от тази гаранция и/или във връзка с нейното сключване и изпълнение, независимо от правния титул, е ограничена до максималната стойност на дефектния Продукт.

II. Гаранционен срок:

Компоненти на продукта	Продължителност на гаранционната защита
DED7045	36 месеца от датата на закупуване на Продукта, както е посочено в настоящата гаранционна карта
Ръчни инструменти, четки	Елементи, които не се покриват от гаранцията

III. Условия за упражняване на гаранцията:

Потребителят трябва да представи попълнената гаранционна карта на Продукта и да докаже обстоятелствата на закупуване на Продукта от Потребителя, напр. чрез представяне на касова бележка, фактура и др. За целите на ефективната обработка на жалби се препоръчва Потребителят да представи заедно с Продукта всички компоненти, посочени в "Комплектоване на устройството", съдържащо се в Ръководството за потребителя.

2. че потребителят спазва инструкциите в ръководството за експлоатация и гаранционната карта.

Гаранцията обхваща само територията на Република Полша и ЕС.

Гаранцията не покрива дефекти на Продукта, произтичащи по-специално от:

a. Неспазване от страна на Потребителя на условията, посочени в Инструкцията за експлоатация, по-специално по отношение на правилната експлоатация, поддръжка и почистване;

b. Използване на продукти за почистване или поддръжка от страна на потребителя, които не съответстват на инструкциите за експлоатация;

c. Неподходящо съхранение и транспортиране на Продукта от страна на Потребителя;

d. Неразрешени промени и/или изменения на Продукта от страна на Потребителя, които не са били съгласувани с Гаранта;

e. Използването от страна на Потребителя в Продукта на консумативи, които не съответстват на Инструкцията за експлоатация.

f. Потребител, който не е потребител по смисъла на Закона от 23 април 1964 г. Гражданския кодекс, губи гаранцията за Продукта, в който:

ж. серийните номера, обозначенията за дата и табелките с имената са били отстранени, променени или повредени от Потребителя;

з. пломбите са били повредени от потребителя или имат следи от манипулация от страна на потребителя.

Моля, обърнете внимание, че Потребителят трябва да извършва ежедневното обслужване на Продукта, включително инструкциите за употреба, сам и за своя сметка.

IV. Процедура за подаване на жалби:

(1) В случай, че се установи, че Продуктът работи неправилно, моля, уверете се, че всички стъпки, посочени в Инструкцията за експлоатация, са извършени правилно, преди да подадете рекламация.

(2) Препоръчително е да подадете жалба незабавно, за предпочитане в рамките на 7 дни от забелязването на дефект в Продукта. Потребител, който не е потребител по смисъла на Закона от 23 април 1964 г. Гражданския кодекс, губи правата, произтичащи от тази гаранция, ако не подаде жалба в срок от 7 дни.

(3) Уведомяването за жалба може да се извърши, *inter alia*, на мястото на закупуване на Продукта, в гаранционното обслужване или писмено на адреса: Dedra Exim Sp. z o.o., ul. 3 Maja 8, 05-800 Pruszków.

(4) Потребителят може да подаде жалба, като използва формуляра, достъпен на уебсайта www.dedra.pl. ("Формуляр за гаранционна претенция").

5. адресите на гаранционното обслужване за отделни страни са достъпни на адрес www.dedra.pl. Ако в дадена страна няма гаранционно обслужване, препоръчваме да отправяте гаранционни претенции към: Dedra Exim Sp. z o.o. ul. 3 Maja 8, 05-800 Pruszków (Полша).

6 С оглед на безопасността на Потребителя е забранено използването на дефектен Продукт.

7 Внимание: Използването на дефектен Продукт е опасно за здравето и живота на Потребителя.

8 Изпълнението на задълженията по гаранцията ще се осъществи в рамките на 14 работни дни, считано от датата на доставка на заявения Продукт от Потребителя.

9. препоръчва се да почистите дефектния Продукт, преди да го предадете за рекламация. Препоръчва се продуктът, предмет на рекламацията, да бъде внимателно защитен от повреди по време на транспортиране (препоръчва се продуктът, предмет на рекламацията, да се достави в оригиналната му опаковка).

(10) Гаранционният срок се удължава с времето, през което Потребителят не е могъл да използва Продукта, обхванат от гаранцията, поради дефект.

Гаранцията не изключва, не ограничава и не спира правата на Потребителя, произтичащи от гаранционните разпоредби, за дефекти на продадените стоки.

В съответствие с член 13, параграфи 1 и 2 от Регламент (ЕС) 2016/679 на Европейския парламент и на Съвета от 27 април 2016 г. относно защитата на физическите лица във връзка с обработването на лични данни и относно свободното движение на такива данни и за отмяна на Директива 95/46/ЕО ("ОРЗД"), с настоящото Ви информираме, че

1. Администраторът на Вашите лични данни, посочени във формуляра е DEDRA-EXIM sp. z o.o. със седалище в Прушков, на ул. 3 Maja 8, 05-800 Прушков (по-нататък: „Администратор“).

2. Вашите лични данни ще се обработват изключително с цел провеждане на гаранционната процедура на устройството съгласно ст. 6 ал. 1 буква "б" от Общия регламент за защита на личните данни (по-нататък: „ОРЗД“) Посочване на данните е доброволно, но е необходимо за провеждане на гаранционната процедура.

3. Вашите лични данни ще се обработват през срока на разглеждането на провеждане на гаранционната процедура и за архивни цели при необходимост от защита от евентуалните претенции към Администратора не по-дълго отколкото до датата на давността им.

4. Вашите лични данни могат да се обявяват изключително на операторите, обработващи данните в полза на Администратора въз основа на писмен договор за възлагане на обработването на личните данни, предоставящи, м.др. услуги по технически сервиз, хостинг или обслужване на уеб-сайта, по IT обслужване, на куриерска служба. Доставчиците на Администратора са задължени да осигурят защита на личните данни и да отговарят на изискванията на действащото законодателство, свързано със защита на личните данни и не могат да използват доверените им лични данни за целите, различни от определените в договор с Администратора.

5. Вашите данни няма да бъдат обработвани по автоматизиран начин, в това число във формата на профилиране, и няма да се предоставят в трета страна/международна организация.

6. Имате право на достъп до съдържанието на личните си данни и право всеки момент да ги коригирате, изтриете, ограничите обработването им, право да прехвърлите данните, право да подадете възражение.

7. По всякакви въпроси, свързани с обработването на Вашите лични данни от Администратора можете да се свържете на електронен адрес: daneosbowe@dedra.pl;

8. Имате право да подадете жалба до органа, компетентен относно въпросите за защита на личните данни;

1. Фотографії та малюнки
2. Спеціальні заходи безпеки
3. Опис пристрою
4. Призначення пристрою
5. Обмеження щодо використання
6. Технічні дані
7. Підготовка до роботи
8. Увімкнення пристрою
9. Використання пристрою
10. Поточне обслуговування
11. Запасні частини та аксесуари
12. Дефекти виправлені самостійно
13. Завершення розділу, заключні зауваження
14. Перелік деталей для складального креслення
15. Інформація для користувачів щодо утилізації електричного та електронного обладнання
16. Гарантійний талон

Загальні умови безпеки включені в окрему брошуру. Декларація відповідності ЄС додається до пристрою як окремий документ. У разі відсутності декларації відповідності ЄС, будь ласка, зверніться до сервісного центру Dedra-Exim Sp. z o.o.

Струнко Під час роботи з приладом рекомендується завжди дотримуватися основних правил техніки безпеки, щоб уникнути пожежі, ураження електричним струмом або механічних травм.

Будь ласка, прочитайте зміст інструкції з експлуатації перед початком роботи з пристроєм. Зберігайте інструкцію з експлуатації, інструкцію з безпеки експлуатації та декларацію про відповідність. Суворе дотримання вказівок і рекомендацій, викладених в інструкції з експлуатації, продовжить термін служби вашого приладу.

Струнко Під час роботи необхідно дотримуватися інструкцій, наведених у посібнику з техніки безпеки.

Якщо ви передаєте пристрій іншій особі, будь ласка, передайте їй також інструкцію з експлуатації, інструкцію з охорони праці та декларацію відповідності. Дедра-Ексім не несе відповідальності за нещасні випадки, спричинені недотриманням інструкцій з техніки безпеки при виконанні робіт. Уважно прочитайте всі інструкції з техніки безпеки та інструкції з експлуатації. Недотримання попереджень та інструкцій може призвести до ураження електричним струмом, пожежі та/або серйозних травм.

Струнко Лінійка SAS+ALL призначена для роботи тільки із зарядними пристроями та акумуляторами лінійки SAS+ALL. Літій-іонний акумулятор і зарядний пристрій не входять до комплекту пристрою і повинні бути придбані окремо. Використання акумуляторів і зарядних пристроїв, не призначених для цього приладу, призведе до втрати гарантійних прав.

2. спеціальні правила безпеки праці

- **Необхідно носити засоби захисту органів слуху.** Вплив шуму може призвести до втрати слуху.
- **Якщо в комплект поставки входять допоміжні ручки, їх потрібно завжди використовувати.** Втрата контролю може призвести до травмування оператора.
- **При виконанні робіт, де робочий інструмент може зіткнутися з прихованими електричними провідниками або власним кабелем живлення, тримайте інструмент за ізольовану поверхню рукоятки.** Контакт зі струмопровідним дротом може передати напругу на металеві частини інструменту, що може призвести до ураження електричним струмом.
- **Ніколи не кладіть електроінструмент до повної зупинки робочого інструмента.** Інструмент, що обертається, може контактувати з поверхнею, на яку він покладений, тому ви можете втратити контроль над електроінструментом.
- **Заготовку потрібно зафіксувати.** Затискати заготовку в затискному пристрої, такому як лещата, безпечніше, ніж тримати її в руці.
- **Ніколи не працюйте зі швидкістю, що перевищує максимальну швидкість аксесуара.** Якщо прилад працюватиме зі швидкістю, вищою за максимальну, він деформується, що може призвести до травмування оператора.
- **Завжди починайте свердління на низькій швидкості, торкаючись кінчиком приладдя заготовки.** Якщо аксесуар обертатиметься зі швидкістю, що перевищує максимальну, він зігнеться, що може призвести до травмування оператора.
- **Захищайте акумулятор від високих температур, наприклад, від надмірного сонячного світла (понад 50°C) або вогню, а також від води та вологи.** Існує ризик вибуху.
- **Не відкривайте корпус акумулятора.** Існує небезпека короткого замикання.
- **Не кладіть зарядний пристрій на легкозаймисту поверхню (наприклад, папір, текстиль) або поблизу легкозаймистих речовин.** Через підвищення температури в процесі заряджання існує небезпека виникнення пожежі

Струнко Навіть якщо машина експлуатується відповідно до інструкції з експлуатації, неможливо повністю усунути певний фактор ризику, пов'язаний з конструкцією і призначенням машини.

- Зокрема, існують наступні ризики:
- Пошкодження очей, якщо викрутка використовується без захисних окулярів.
 - Шкідливий вплив пилу при роботі в закритому приміщенні з погано функціонуючою витяжною системою.
 - Травми, коли робочий інструмент заблокований або захоплений одяг, прикраси чи волосся.

3. Опис пристрою

Рис. А: 1. шестигранний тримач наконечників, 2. перемикач, 3. перемикач реверсу, 4. основна ручка

4. Призначення пристрою

Ударна викрутка використовується для закручування і відкручування гайок і болтів. Достатня потужність і високий крутний момент дозволяють використовувати шуруповерт для будівництва стелажів і риштувань, а також для багатьох інших робіт у майстернях і на виробництві. Використання ударного дрילה дозволяє користувачеві вкручувати і відкручувати довгі шурупи в різних матеріалах.

Допускається використання пристрою в ремонтно-будівельних роботах, ремонтних майстернях, аматорських роботах, при дотриманні умов використання і допустимих умов праці, викладених в інструкції з експлуатації.

5. Обмеження щодо використання

Пристрій можна використовувати тільки відповідно до "Дозволених умов експлуатації", перелічених нижче. Затискна система підходить для використання з інструментами з хвостовиком або шестигранним хвостовиком (опис див. у розділі "Рекомендовані інструменти"). Несанкціоновані зміни механічної та електричної конструкції, всі модифікації, операції з технічного обслуговування, не описані в Інструкції з експлуатації, вважаються незаконними і призводять до негайної втрати гарантійних прав, а Декларація про відповідність стає недійсною. Використання електроінструменту не за призначенням або всупереч інструкції з експлуатації призведе до негайної втрати гарантійних прав.

ДОПУСТИМИ УМОВИ ПРАЦІ

Безперервна робота S1

Працювати тільки в приміщенні. Діапазон температури зарядки акумулятора 10 - 30°C. Не піддавати впливу температури вище 50 °C.

6 Технічні дані

Модель обладнання	DED7045
Робоча напруга	18 В ПОСТІЙНОГО СТРУМУ.
Батарея	Літій-іонний
Тримач біт	1/4"
Швидкість	0-2600 об/хв
Максимальний крутний момент	110 Нм
Рівень вібрації, виміряний на руці	1,974
Невизначеність вимірювання К	1,5
Викиди шуму:	
Рівень звукового тиску LPA	72
Рівень звукової потужності LWA	83
Невизначеність вимірювання KPLA, KLWA	3
Робоче освітлення	СВІТЛОДІОД
Вага пристрою (без акумулятора)	1,5

Інформація про вібрації та шум.
Комбіноване значення вібрації a_h і невизначеність вимірювання були визначені відповідно до EN 60745-2-2 і наведені в таблиці Рівень шуму визначався відповідно до EN 60745-1, значення наведені вище в таблиці.

Струнко Шум може призвести до пошкодження слуху, завжди використовуйте засоби захисту органів слуху під час роботи!

Заявлене значення рівня шуму було виміряно відповідно до стандартного методу випробувань і може використовуватися для порівняння одного приладу з іншим. Зазначений вище рівень шуму також може бути використаний для попередньої оцінки шумового впливу. Рівень шуму під час фактичного використання електроінструменту може відрізнятися від заявлених значень, залежно від використання робочих інструментів, зокрема типу заготовки, і необхідності визначення заходів для захисту оператора. Для точної оцінки впливу в реальних умовах використання необхідно враховувати всі частини робочого циклу, включаючи періоди, коли машина вимкнена або коли вона увімкнена, але не використовується для роботи.

7. Підготовка до роботи

Струнко Всі операції з технічного обслуговування, такі як заміна робочого наконечника, зміна напрямку обертання, повинні виконуватися при відключеному від електромережі пристрої.

Ударна викрутка має швидкозатискний гнізд (рис. А, 1) для насадок розміром 6,3 мм (1/4"). Рукоятка запобігає самостійному випадінню насадок і полегшує позиціонування насадки перед закручуванням. Щоб вставити робочу коронку, злегка потягніть за захисний кожух робочої рукоятки, глибоко вставте робочу коронку в рукоятку і відпустіть захисний кожух. Щоб вийняти робочу коронку, потягніть за захисний кожух рукоятки, вийміть робочу коронку і відпустіть захисний кожух рукоятки.

8 Увімкнення пристрою

Пристрій живиться від акумуляторної батареї 18В. Вставте заряджений акумулятор у направляючу в ручці, доки не зафіксується фіксатор ручки. Після цього пристрій готовий до використання.

Щоб запустити прилад, натисніть кнопку "Пуск" (рис. Б, 2).

Струнко Випробування на холостому ходу слід проводити тільки тоді, коли електроінструмент спрямований донизу.

9. Використання пристрою

Викрутка має перемикач обертання (рис. В, 10). Щоб змінити напрям обертання, перемістіть важіль у потрібне положення.

Закручування та відкручування

Щоб вкрутити, встановіть перемикач швидкості в правильне положення (права різьба - права швидкість, ліва різьба - ліва швидкість), потім встановіть викрутку в правильне положення і вирівняйте робочий наконечник з головою гвинта. Натисніть кнопки увімкнення/вимкнення і запустіть викрутку, а потім почніть натискати на неї в напрямку до гвинта. Завдяки ударному механізму можна вкручувати і викручувати навіть довгі гвинти.

Струнко Якщо батарея нагрівається вище 40°C, припиніть роботу і зачекайте, поки батарея охолоне. Якщо батарея перегрівається, існує ризик її виходу з ладу.

10. Поточне обслуговування

Струнко Будь-яке технічне обслуговування повинно проводитися при відключеному від мережі електроживленні пристрої.

Регулярно очищайте весь електроінструмент, приділяючи особливу увагу очищенню вентиляційних отворів.

Не заряджайте акумулятор одразу після інтенсивного використання. Через явище розряду не зберігайте акумулятор повністю розрядженим, оскільки він може розрядитися нижче критичного рівня і стати безповоротно пошкодженим. Тому, коли акумулятор не використовується, його слід зберігати частково зарядженим (приблизно до 40%). Заряджайте акумулятор до того, як він повністю розрядиться. Зберігайте батареї при температурі 10-30°C. Якщо зберігати його при низьких температурах, він швидше втратить свої властивості. Зарядка акумулятора описана в інструкції до акумулятора та зарядного пристрою з лінійки SAS+ALL.

Місце зберігання пристрою має бути недоступним для дітей.

Якщо необхідно відправити шурупверт в сервісний центр для ремонту, захистіть його від випадкових механічних пошкоджень і вийміть акумулятори з гнізда зарядного пристрою

Як демонтувати акумулятор

Щоб вийняти акумуляторний блок, візьміть дріль-шурупверт за ручку, а потім натисніть кнопку фіксатора спереду/збоку акумуляторного блоку. Вийміть акумуляторну батарею з рукоятки дріль-шурупверта. Щоб встановити акумуляторний блок, вставте його в рукоятку дріль-шурупверта, а потім натисніть на неї, доки не зафіксується зачіпка рукоятки.

Прикріплення, заміна робочого інструменту

Після затискання інструменту переконайтеся, що інструмент затиснутий правильно: покладіть електроінструмент горизонтально, спробуйте витягнути затиснутий біт. Якщо його не вдається витягти, значить, він затиснутий правильно.

Обслуговування приладу

Технічне обслуговування включає в себе обслуговування шурупверта разом з аксесуарами, тобто акумулятором і зарядним пристроєм.

Ніколи не виконуйте технічне обслуговування пристрою, підключеного до джерела живлення. Це може призвести до серйозних травм або ураження електричним струмом. Перед виконанням робіт з технічного обслуговування вийміть акумуляторну батарею з гнізда викрутки.

Обслуговування шурупверта полягає в утриманні всіх його компонентів, необхідних для нормальної роботи, в чистоті. Для очищення не можна використовувати розчинники, оскільки це може призвести до непоправного пошкодження корпусу та інших компонентів, виготовлених із пластику.

Акумулятор не можна чистити водою, оскільки це може спричинити внутрішнє коротке замикання, що призведе до незворотного пошкодження.

11. Запасні частини та аксесуари

Рекомендовані аксесуари

Електроінструмент серії SAS+ALL може бути оснащений будь-яким акумуляторним блоком і зарядним пристроєм серії SAS+ALL.

Для придбання запасних частин та аксесуарів, будь ласка, зв'яжіться з компанією "Дедра-Ексім Сервіс". Контактні дані можна знайти на сторінці 1 посібника. При замовленні запасних частин, будь ласка, вкажіть номер деталі з заводської таблички та номер деталі зі складального креслення. Протягом гарантійного терміну ремонт здійснюється згідно з правилами, викладеними в гарантійному талоні. Будь ласка, передайте заявлений товар на ремонт за місцем покупки (продавець зобов'язаний прийняти заявлений товар), або надішліть його до Центрального сервісного центру DEDRA - EXIM. Будь ласка, додайте гарантійний талон, виданий імпортером. Без цього документа ремонт буде вважатися післягарантійним. Після закінчення гарантійного терміну ремонт здійснюється Центральним сервісним центром. Несправний товар слід надіслати до Сервісу (витрати на пересилку покриваються користувачем).

12. Дефекти виправлені самостійно

Струнко від'єднайте пристрій від джерела живлення і переконайтеся, що він не працює, перш ніж намагатися усунути несправність самостійно.

ПРОБЛЕМА	ПРИЧИНА	РІШЕННЯ
Викрутка не працює	Несправний вимикач Розряджений акумулятор Неправильно встановлений акумулятор	Віддайте пристрій на технічне обслуговування Заряджайте акумулятор Правильно прикріпіть
Викрутка запускається з труднощами	Розряджений акумулятор Перевищення робочих параметрів	Заряджайте акумулятор правильно Зменшити навантаження на електроінструмент
Двигун перегрівається	Забиті вентиляційні отвори Перевищення робочих параметрів Занадто високий тиск на інструмент	Очистіть отвори Вимкніть електроінструмент, відкладіть роботу до повного охолодження свердла Зменшити навантаження на електроінструмент

13. Комплектація обладнання,

Комплект: ударна викрутка 18 В DED7045 - 1 шт.

14. інформація для користувачів щодо утилізації відпрацьованого електричного та електронного обладнання

(стосується домогосподарств)



Символ, зображений на виробі або супровідній документації, вказує на те, що несправне електричне або електронне обладнання не можна утилізувати разом з побутовими відходами. Якщо вам потрібно утилізувати, повторно використати або відновити компоненти, найкраще віднести їх до спеціалізованого пункту збору, де вони будуть прийняті безкоштовно. Інформацію про місцезнаходження пунктів збору відпрацьованого обладнання надають місцеві органи влади, наприклад, на їхніх веб-сайтах.

Правильна утилізація пристрою, допомагає зберегти цінні ресурси та уникнути негативного впливу на здоров'я та навколишнє середовище внаслідок можливої присутності в обладнанні небезпечних речовин: речовини, суміші та компоненти.

Неправильна утилізація відходів загрожує штрафними санкціями згідно з відповідними місцевими нормами.

Користувачі в країнах ЄС: Якщо вам потрібно утилізувати електричне або електронне обладнання, зверніться до найближчої точки продажу або до вашого постачальника, який надасть вам додаткову інформацію.

Утилізація в країнах за межами Європейського Союзу: Цей символ стосується лише країн Європейського Союзу. Якщо ви хочете утилізувати цей виріб, зверніться до місцевих органів влади або дилера для отримання інформації про правильний спосіб утилізації.

Гарантійний талон

на

Ударний твістер

Номер замовлення: DED7045 Номер лоту:

(далі - Продукт)

Дата придбання продукту:

Печатка дилера

Дата та підпис продавця:

Заява користувача:

Я підтверджую, що ознайомлений з умовами гарантії та наслідками недотримання вказівок, викладених в інструкції з експлуатації та гарантійному талоні. Я ознайомлений з умовами цієї гарантії, що підтверджую власним підписом:

Дата і місце Підпис

користувача

I. Відповідальність за якість продукції:

(1) Поручитель - Dedra Exim Sp. z o.o. з місцезнаходженням у м. Прушков, адреса: вул. 3 Мая 8, 05-800 Прушков, KRS 0000062517, Окружний суд міста Варшави у Варшаві, XIV Економічний відділ Національного судового реєстру, NIP 527-020-49-33, статутний капітал: 100 980,00 ЗЛОТИХ.

2 Відповідно до умов, викладених у цьому гарантійному талоні, Гарант надає гарантію на Виріб, що походить з дистриб'юторської мережі Гаранта.

(3) Відповідальність за гарантію поширюється лише на дефекти, що виникли з причин, притаманних Продукту на момент його передачі Користувачеві.

(4) Користувач має право на безкоштовний ремонт Продукту в рамках гарантії, якщо дефект став очевидним протягом гарантійного періоду. Спосіб ремонту Товару (метод ремонту) визначається на розсуд Гаранта. Якщо Гарант виявить, що ремонт неможливий, він залишає за собою право замінити дефектний елемент або весь Продукт на бездефектний, знизити ціну Продукту або відмовитися від договору.

Стосовно Користувача, який не є споживачем у розумінні Закону від 23 квітня 1964 року. Цивільного кодексу, відповідальність Гаранта за збитки, що виникли внаслідок цієї гарантії та/або у зв'язку з її укладенням та виконанням, незалежно від правового титулу, обмежується максимальною вартістю дефектного Продукту.

II. Гарантійний термін:

Компоненти продукту	Тривалість гарантійного захисту
DED7045	36 місяців з дати придбання Виробу, як зазначено в цьому Гарантійному талоні
Наконечники, шітки	Елементи, на які не поширюється гарантія

III. Умови реалізації гарантії:

Користувач повинен пред'явити заповнений гарантійний талон Продукту та підтвердити обставини придбання Продукту Користувачем, наприклад, пред'явивши чек, рахунок-фактуру тощо. З метою ефективного розгляду рекламачії рекомендується, щоб Користувач надав разом з Виробом всі компоненти, зазначені в розділі "Комплектація пристрою", що міститься в Посібнику користувача.

2. що користувач дотримується інструкцій, наведених в інструкції з експлуатації та гарантійному талоні.

Гарантія поширюється лише на територію Республіки Польща та ЄС.

Гарантія не поширюється на дефекти Продукту, що виникають, зокрема, внаслідок:

a. Недотримання Користувачем умов, викладених в Інструкції з експлуатації, зокрема щодо правильної експлуатації, технічного обслуговування та очищення;

b. Використання Користувачем засобів для чищення або технічного обслуговування, які не відповідають вимогам Інструкції з експлуатації;

c. Неналежне зберігання та транспортування Продукту Користувачем;

d. Несанкціоновані зміни та/або модифікації Продукту Користувачем, які не були узгоджені з Гарантом;

e. Використання Користувачем у Виробі витратних матеріалів, які не відповідають вимогам Інструкції з експлуатації.

f. Користувач, який не є споживачем у розумінні Закону від 23 квітня 1964 року. Цивільного кодексу, втрачає гарантію на Товар, в якому:

g. серійні номери, маркування дати та таблички з назвами були видалені, змінені або пошкоджені Користувачем;

h. пломби були пошкоджені Користувачем або мають сліди втручання Користувача.

Зверніть увагу, що Користувач зобов'язаний самостійно та за власний рахунок здійснювати поточне обслуговування Продукту, включаючи інструкцію з використання, самостійно та за власний рахунок.

IV. Процедура розгляду скарг:

(1) Якщо Ви виявите, що Виріб працює неправильно, будь ласка, переконайтеся, що всі кроки, зазначені в Інструкції з експлуатації, були виконані правильно, перш ніж подавати претензію.

(2) Рекомендується подавати рекламачію негайно, бажано протягом 7 днів з моменту виявлення дефекту Продукту. Користувач, який не є споживачем у розумінні Закону від 23 квітня 1964 року. Цивільного кодексу, втрачає права, що випливають з цієї гарантії, якщо скарга не буде подана протягом 7 днів.

(3) Повідомлення про рекламачію можна подати, зокрема, в місці придбання Продукту, в гарантійному сервісі або в письмовій формі на вказану адресу: Dedra Exim Sp. z o.o., ul. 3 Maja 8, 05-800 Pruszków.

(4) Користувач може подати скаргу, використовуючи форму, доступну на веб-сайті www.dedra.pl. ("Заява про гарантійні зобов'язання").

5. адреси гарантійного обслуговування для окремих країн можна знайти на сайті www.dedra.pl. Якщо гарантійне обслуговування для певної країни не передбачено, рекомендується надсилати гарантійні претензії туди: Dedra Exim Sp. z o.o. ul. 3 Maja 8, 05-800 Pruszków (Польща).

6 З метою безпеки Користувача використання дефектного Продукту заборонено.

7 Попередження: Використання несправного Виробу є небезпечним для здоров'я та життя Користувача.

8 Виконання зобов'язань за гарантією відбудеться протягом 14 робочих днів, рахуючи від дати доставки Користувачем заявленого Продукту.

9. рекомендується очистити дефектний Виріб перед тим, як передавати його для рекламачії. Виріб, що підлягає рекламачії, рекомендується ретельно захищати від пошкоджень під час транспортування (рекомендується доставляти виріб, що підлягає рекламачії, в оригінальній упаковці).

(10) Гарантійний термін продовжується на час, протягом якого Користувач не міг використовувати Продукт, на який поширюється гарантія, через дефект.

Гарантія не виключає, не обмежує і не призупиняє права Користувача, передбачені положеннями про гарантійні зобов'язання щодо дефектів проданих товарів.

Відповідно до статті 13(1) та (2) Регламенту (ЄС) 2016/679 Європейського Парламенту та Ради від 27 квітня 2016 року про захист фізичних осіб у зв'язку з обробкою персональних даних і про вільний рух таких даних та про скасування Директиви 95/46/ЄС (далі: "RODO"), повідомляємо Вам наступне

1. Контролером ваших персональних даних, вказаних у формі, є компанія DEDRA-EXIM sp. z o.o., зареєстрована за адресою: вул. 3 Мая, 8, 05- 800, Прушків (далі: «Контролер»).
2. Ваші дані будуть оброблятися виключно з метою виконання гарантійної процедури для пристрою згідно з літ. b п. 1. ст. 6 Загального регламенту захисту даних (далі: «ЗРЗД») Надання даних є добровільним, але необхідним для виконання гарантійної процедури.
3. Ваші дані будуть оброблятися протягом періоду виконання гарантійної процедури та з метою архівування на випадок необхідності захисту від можливих претензій до Контролера, але не довше закінчення терміну позовної давності.
4. Ваші дані можуть бути розкриті тільки суб'єктам, які обробляють дані від імені Контролера, на підставі письмового договору про доручення на обробку персональних даних, що передбачає, зокрема, технічне обслуговування, хостинг або обслуговування веб-сайту, IT-сервіс, кур'єрську компанію. Постачальники Контролера зобов'язані забезпечувати безпеку даних і дотримуватися вимог чинного законодавства щодо захисту персональних даних і не можуть використовувати довірені їм персональні дані в цілях, відмінних від зазначених у договорі з Контролером.
5. Ваші персональні дані не будуть оброблятися автоматизовано, зокрема, не будуть профілюватися, а також не будуть передаватися у треті країни/міжнародні організації.
6. Ви маєте право на доступ до своїх персональних даних та право на їхнє виправлення, видалення, обмеження обробки, право на передачу даних, право на відмову від обробки, у будь-який момент;
7. З усіх питань, пов'язаних з обробкою Контролером ваших персональних даних, ви можете звернутися до Контролера за адресою e-mail: daneosbowe@dedra.pl;
8. Ви маєте право подати скаргу до відповідного наглядового органу із захисту персональних даних;

ADNOTACJE O DOKONANYCH NAPRAWACH/ ZÁZNAMY O PROVEDENÝCH OPRAVÁCH/ PASTABOS APIE ATLIKTA REMONTA/ PIEZĪMES PAR VEIKTO REMONTU/ FELJEGYZÉSEK AZ ELVÉGZETT JAVÍTÁSOKRÓL/ ANNOTATIONS DES REPARATIONS REALIZADAS/ MENȚIUNI CU PRIVIRE LA REPARATIILE EFECTUATE/ AAANTEKENINGEN OVER UIGEVOERDE REPARATIES/ VERMERKE ÜBER AUSGEFÜHRTE REPARATUREN / ОРОМБЕ О ОПРАВЛЕНІИ ПОПРАВЛІИ / БЕЛЕЖКИ ЗА ИЗВЪРШЕНИТЕ РЕМОТИ / НОТАТКИ ПРО ПРОВЕДЕНИ РЕМОТИ

<p>Data zgłoszenia do naprawy/ Datum nahlášení k opravě/ Dátum odovzdania do opravy/ Atidavimo remontui data/ Produkta nodošanas remontā datums/ A javitásra törtéző bejelentés dátuma/ Date de la déclaration de réparation/ Fecha de presentación a la reparación/ Data predării la reparație/ Datum voor het opgeven voor de reparatie/ Datum der Anmeldung zur Reparatur / Datum zahtevka za popravilo / ata на заявката за ремонт / Дата подання заявки на ремонт</p>	<p>Data wykonania naprawy/ Datum provedení opravy/ Dátum wykonania opravy/ Remonto data/ Remonta datums/ A javítás dátuma/ Date de la réalisation de réparation/ Fecha de realización de la reparación/ Data efectuării reparației/ Uitvoeringsdatum van de reparatie/ Datum der Ausföhrung der Reparatur /Datum popravila /Дата на ремонта/ Дата ремонту/</p>	<p>Zakres naprawy, opis czynności naprawczych/ Rozsah opravy, popis úkonů/ Rozsah opravy, opis wykonanych opravných činností/ Remonto apimtis, remonto darbų aprašymas/ Remonta apjoms, remondidarbų aprašas/ A javítás tartalma, a javítási műveletek leírása/ Etendue de réparation (définition des causes)/ Alcance de la reparación, descripción de las actividades de reparación / Domeniul de reparație, descrierea operațiilor de reparație/ De reikwijde van reparatie, een beschrijving van tegepaste reparaatie-activiteiten/ Umfang der Reparatur , Beschreibung der Tätigkeiten / Obseg popravila, opis popravila / Обхват на ремонта, описание на ремонтните дейности / Обсяг ремонту, опис ремонтних работ</p>	<p>Podpis wykonującego naprawę/ Podpis opravátele/ Podpis osoby wykonawczącej opravu/ Remonta atliekancio asmens parašas/ Remonta veicēja paraksts/ A javitāst veģzō alāirāsa/ Semnătura persoanei care a efectuat reparația/ Unterschrift der die Reparatur ausföhrenden Person / Podpis serviserja / Подпис на лицето, което извършва ремонта / Підпис ремонтника</p>

Instrukcja ważna dla urządzeń wyprodukowanych po: / Návod pro zařízení vyrobená po: / Návod pre obsluhu zariadení vyrobených po: / Instrukcija – įrenginiai, kurie buvo pagaminti nuo: / Lietošanas instrukcija ierīcēm izgatavotiem pēc: / Útmutató a után gyártott készülékekhez: / Manualul de utilizare pentru aparate fabricate după: / Bedienungsanleitung für Geräte, hergestellt wurden die nach dem / / Ръководството е валидно за устройства, произведени след: / : 01.04.2019

- PL Ładowarka**
Instrukcja obsługi z kartą gwarancyjną
- CZ Nabíječka**
Návod k obsluze se záručním listem
- SK Nabijačka**
Užívateľská príručka so záručným listom
- LT Įkroviklis**
Naudojimo instrukcija su Garantiniu lapu
- LV Uzlādēšanas adapters**
Lietošanas instrukcija ar garantijas talonu
- HU Töltő**
Használati Utasítás Garanciajeggyel
- RO Încărcător**
Instrucțiunile de utilizare și certificat de garanție
- SI Polnilec**
Navodila za uporabo z garancijsko kartico
- BG Зарядно устройство**
Инструкции за експлоатация с гаранционна карта
- UA Зарядний пристрій**
Інструкція з експлуатації з гарантійним талоном



PL Wszelkie prawa zastrzeżone. Niniejsze opracowanie jest chronione prawem autorskim. Kopiowanie lub rozpowszechnianie Instrukcji Obsługi we fragmentach albo w całości bez zgody Dedra Exim zabronione Dedra Exim zastrzega sobie prawo do wprowadzania zmian konstrukcyjno-technicznych oraz kompletacyjnych bez uprzedniego powiadomienia. Zmiany te nie mogą stanowić podstawy do reklamowania produktu. Instrukcja obsługi dostępna na stronie www.dedra.pl

CZ Všechna práva vyhrazena. Toto zpracování je chráněno autorským právem. Kopírování nebo šíření Návodu k obsluze v částech nebo vcelku bez souhlasu společnosti Dedra Exim je zakázáno. Dedra Exim si vyhrazuje právo zavádět konstrukční a technické a komplementační změny bez dřívějšího oznámení. Tyto změny nemohou být základem pro reklamování výrobku. Návod k obsluze dostupný na stránkách www.dedra.pl

SK Všetky práva vyhradené. Tieto materiály sú chránené autorskými právami. Kopírovanie prípadne šírenie častí, prípadne celého návodu na obsluhu je bez súhlasu spoločnosti Dedra Exim zakázané. Dedra Exim si vyhradzuje právo na vykonávanie konštrukčno-technických zmien, a zmien doplnkového príslušenstva, bez predchádzajúceho upozornenia. Tieto zmeny nemôžu byť dôvodom na reklamáciu výrobku. Užívateľská príručka je dostupná na webovej stránke www.dedra.pl

LT Visos teisės saugomos. Šis kūrinys yra saugomas autorių teisių įstatymų. Eksploatavimo instrukcijos arba jos fragmentų kopijavimas ir platinimas be „Dedra Exim“ sutikimo draudžiamas. „Dedra Exim“ pasilieka sau teisę įvesti konstrukcines, technines arba komplementacines pakeičias be išankstinio įspėjimo. Šie pakeičiai negali būti skundo dėl produkto pagrindu. Naudojimo instrukcija yra prieinama svetainėje: www.dedra.pl

LV Visas tiesības pasargātas. Šis izdevums ir sargāts ar autoritēsiību. Lietošanas Instrukcijas kopēšana vai izplatīšana pilnīgi vai fragmentos bez Dedra Exim firmas piekrišanas ir aizliegta. Firma Dedra Exim atstāj sev tiesību veikt konstrukcijas-tehnikas izmaiņu, kā arī komplektācijas izmaiņu bez iepriekšēja paziņojuma. Šīs izmaiņas nevar būt par pamatu produkta reklamēšanai. Lietošanas instrukcija pieejama mājaslapā www.dedra.pl

HU Minden jog fenntartva. A jelen kiadvány szerzői jogokkal védve. A Használati Utasítás másolása vagy terjesztése egésszében vagy részleteiben a Dedra Exim írásos engedélye nélkül tilos. A Dedra Exim fenntartja magának a szerkezeti-műszaki, valamint komplettálási változtatások előzetes bejelentés nélküli bevezetésének jogát. Ezek a változások nem szolgálhatnak alappál a termék reklamációjának. A használati utasítás a weboldalon elérhető www.dedra.pl.

RO Toate drepturile rezervate. Această redactare este protejată prin legea dreptului de autor. Este interzisă copierea, reproducerea în orice fel sau multiplicarea și distribuirea parțială sau în totalitate a Manualului de utilizare fără permisiunea firmei Dedra Exim Firma Dedra Exim își rezervă dreptul de a face modificări tehnice și constructive sau de completare a dispozitivului fără o notificare prealabilă. Aceste modificări nu pot constitui teme pentru reclamarea produsului. Instrucțiunea de deservire accesibilă pe pagina www.dedra.pl

SI Vse pravice pridržane. To delo je zaščiteno z avtorskimi pravicami. Kopiranje ali razširjanje uporabniškega priročnika po delih ali v celoti brez dovoljenja družbe Dedra Exim je prepovedano Družba Dedra Exim si pridržuje pravico do oblikovnih, tehničnih in končnih sprememb brez predhodnega obvestila. Te spremembe ne smejo biti razlog za oglaševanje izdelka. Uporabniški priročnik je na voljo na spletni strani www.dedra.pl

BG Всички права запазени. Тази работа е защитена с авторски права. Копирането или разпространението на ръководството за потребителя на части или изцяло без разрешението на Dedra Exim е забранено Dedra Exim си запазва правото да прави промени в дизайна, техниката и окомплектовката без предварително уведомление. Тези промени не могат да бъдат основание за рекламиране на продукта. Ръководството за потребителя е достъпно на адрес www.dedra.pl

UA Всі права захищені. Ця робота захищена авторським правом. Копіювання або розповсюдження Посібника користувача повністю або частково без дозволу Dedra Exim заборонено Dedra Exim залишає за собою право вносити зміни в конструкцію, технічні характеристики та комплектацію без попереднього повідомлення. Ці зміни не можуть бути підставою для реклами продукту. Посібник користувача доступний на сайті www.dedra.pl

Kontakt

Kontaktai / Kontakts / Elérhetőség / Contact / Contacto / Contact / Contact / Kontakt
Dedra Exim Sp. z o.o., ul. 3 Maja 8, 05-800 Pruszków
Tel. +48 22 73 83 777 wew. 129, 165, fax +48 22 73 83 779
serwis@dedra.com.pl www.dedra.pl



Opis piktogramów / Popis použitých piktogramů / Opis používaných piktogramov / Panaudotų piktogramų aprašymas / Lietoto piktogrammu apraksts / Az alkalmazott piktogramok magyarázata / Descrierea pictogramelor / Opis uporabljenih piktogramov / Описание на използваните пиктограми / Opis piktogram



Nakaz: przeczytaj instrukcję obsługi / Příkaz: přečtěte návod k obsluze / Příkaz: oboznámte sa s užívateľskou príručkou / Privaloma: perskaitykite aptarnavimo instrukciją / Norādījums: rūpīgi iepazīstieties ar lietotāja rokasgrāmatā sniegto informāciju / Utasítás: olvassa el az útmutatót / Obiligatoriu: citiți manualul de utilizare / Gebot: die Bedienungsanleitung lesen / Navodilo: preberite navodila za uporabo / Заповедта: прочетете ръководството за употреба / Заборона: прочитайте інструкцію з експлуатації



Informacija: urzadzenie w drugiej klasie ochronności / Informace: zařizení v druhé třídě ochrany / Informácia: zariadenie v druhej triede ochrany / Informacija: įrankio saugumo nuo elektros smūgio klases / Informacija: ierice atbilst otrajai aizsardzības klasei / Információ: a termék második osztályú besorolásával rendelkezik // Informație: dispozitiv din clasa a doua de protecție împotriva / Information: das Gerät besitzt die zweite Klasse / Informacije: naprava v zaščitnem razredu II / Информация: устройство в клас на защита II / Informacija: pristrój z klasom zašty II



Strzeżenie: używać tylko w pomieszczeniach zamkniętych / upozornění: používejte pouze v uzavřených místnostech / varovanie: používajte iba v zatvorených miestnostiach / jspéjimas: naudoti tik uždarose patalpose / bridinājums: lietot tikai slēgtās telpās / figyelmeztetés: kizárólagosan zárt helyiségekben használandó / avertizare: utilizați numai în încăperi închise / warning: nur in geschlossenen räumen verwenden / Opozorilo: uporabljajte samo v zaprtih prostorih / Предупреждение: используйте само на закрыто / Попередження: використовувати тільки в приміщенні

PL Spis treści

- 1 Szczegółowe przepisy bezpieczeństwa
- 2 Opis urządzenia
- 3 Przeznaczenie urządzenia
- 4 Ograniczenie użycia
- 5 Dane techniczne
- 6 Przygotowanie do pracy
- 7 Podłączenie do sieci
- 8 Użytkowanie urządzenia
- 9 Bieżące czynności obsługowe
- 10 Komplektacja urządzenia
- 11 Samodzielne usuwanie usterek
- 12 Informacja dla użytkowników o pozbywaniu się urządzeń elektrycznych i elektronicznych

Deklaracja zgodności znajduje się w siedzibie Dedra-Exim Sp. z o.o. Ogólne warunki bezpieczeństwa zostały dołączone do instrukcji jako oddzielna broszura.

Podczas pracy urządzeniem zaleca się zawsze przestrzegać podstawowych zasad bezpieczeństwa pracy, w celu uniknięcia wybuchu pożaru, porażenia prądem elektrycznym lub obrażenia mechanicznego. Przed przystąpieniem do eksploatacji urządzenia prosimy o zapoznanie się z treścią Instrukcji obsługi. Prosimy o zachowanie Instrukcji obsługi, instrukcji bezpieczeństwa pracy. Rygorystycznie przestrzeganie wskazań i zaleceń zawartych w Instrukcji obsługi wpłynie na przedłużenie żywotności Państwa urządzenia.

Podczas pracy należy bezwzględnie przestrzegać wskazówek zawartych w instrukcji bezpieczeństwa pracy. W razie przekazania urządzenia innej osobie, proszę wręczyć jej również instrukcję obsługi, instrukcję bezpieczeństwa pracy. Firma Dedra-Exim nie odpowiada za wypadki powstałe w wyniku nieprzestrzegania wskazówek bezpieczeństwa pracy. Należy przeczytać uważnie wszystkie instrukcje bezpieczeństwa i instrukcję obsługi. Niestosowanie się do ostrzeżeń i instrukcji może skutkować porażeniem prądem, pożarem i/lub poważnymi obrażeniami.

1. Szczegółowe przepisy bezpieczeństwa
Prosimy o dokładne zapoznanie się z treścią tego rozdziału, celem maksymalnego ograniczenia możliwości powstania urazu, bądź wypadku spowodowanego niewłaściwą obsługą lub nieznaną przyczyną przepisów bezpieczeństwa pracy.

Niniejszy sprzęt może być używany przez dzieci w wieku co najmniej 8 lat i przez osoby o obniżonych możliwościach fizycznych, umysłowych i osłabionym doświadczeniu i znajomości sprzętu, jeżeli zapewniony zostanie nadzór lub instruktaż odnośnie do użytkowania sprzętu w bezpieczny sposób, tak aby związane z tym zagrożenia były zrozumiałe. Dzieci nie powinny bawić się sprzętem. Dzieci bez nadzoru nie powinny wykonywać czyszczenia i konserwacji sprzętu.

- **Ładowarkę można stosować tylko do akumulatorów dedykowanych do urządzenia linii SAS+ALL.** Próba ładowania innych akumulatorów może doprowadzić do uszkodzenia ładowarki bądź akumulatora oraz do sytuacji niebezpiecznych.
- **Zabrania się ładować baterii nieprzeznaczonych do ponownego ładowania.**
- **W trakcie ładowania, ładowarka i bateria powinna być umieszczona w dobrze wentylowanej przestrzeni.** Podczas ładowania akumulatorów może dojść do wydzielania się gazów.
- **Nie zasłaniać szczelin wentylacyjnych ładowarki.** W przypadku zablokowania szczelin wentylacyjnych może dojść do przegrzania ładowarki, a w konsekwencji do sytuacji niebezpiecznych (np. pożaru).
- **Nigdy nie należy pozostawiać pracującej ładowarki bez dozoru.** Ładowarka jest urządzeniem elektrycznym i jej uszkodzenie w czasie pracy może doprowadzić do niebezpiecznych sytuacji.
- **Każdorazowo przed rozpoczęciem pracy sprawdzić stan ładowarki i przewodu zasilającego.** Włączenie uszkodzonej ładowarki może doprowadzić do niebezpiecznych sytuacji.
- **Po zakończeniu ładowania akumulatora należy wyjąć wtyczkę zasilającą z gniazdka sieciowego**

2. Opis urządzenia

Rysunek str. 1: 1 – diody sygnalizacyjne, 2 – styki ładowarki, 3 – przewód zasilający

3. Przeznaczenie urządzenia

Ładowarka przeznaczona jest wyłącznie do ładowania akumulatorów dedykowanych do urządzeń z linii Dedra SAS+ALL. Ładowarka przeznaczona jest do pracy zgodnie z zamieszczonymi poniżej dopuszczalnymi warunkami pracy i danymi technicznymi.

4. Ograniczenia użycia

Dopuszcza się wykorzystanie urządzenia w pracach remontowo-budowlanych, warsztatach naprawczych, w pracach amatorskich przy równoczesnym przestrzeganiu warunków użytkowania i dopuszczalnych warunków pracy, zawartych w instrukcji obsługi. Samowolne zmiany w budowie mechanicznej i elektrycznej, wszelkie modyfikacje, czynności obsługowe nie opisane w instrukcji obsługi będą traktowane jako bezprawne i powodują natychmiastową utratę praw gwarancyjnych. Użytkowanie niezgodne z przeznaczeniem, bądź niezgodnie z instrukcją obsługi spowoduje natychmiastową utratę praw gwarancyjnych, a deklaracja zgodności traci ważność.

Dopuszczalne warunki pracy

Stosować tylko wewnątrz pomieszczeń.

5. Dane techniczne

Model	DED7038
Napięcie zasilania	230 V, ~50 Hz
Moc	60 W
Napięcie ładowania	20 V D.C.
Max. prąd ładowania	2300 mA
Zakres temperatury otoczenia	0°C-40°C
Czas ładowania akumulatora 2 Ah	Ok. 60 min
Czas ładowania akumulatora 4 Ah	Ok. 120 min
Stopień IP	IPX0
Klasa ochronności przeciwporażeniowej	II

6. Przygotowanie do pracy

Przed rozpoczęciem użytkowania należy sprawdzić stan ładowarki. Nie podłączać do zasilania ładowarki uszkodzonej bądź z uszkodzonym przewodem zasilającym.

Podłączenie ładowarki do zasilania i jej działanie sygnalizuje zielona dioda, umieszczona na froncie ładowarki (patrz rys. str. 1, p. 1). Urządzenie jest gotowe do pracy.

7. Podłączenie do sieci

Przed podłączeniem urządzenia do źródła prądu należy upewnić się, czy napięcie zasilania odpowiada wartości podanej na tabliczce znamionowej.

Instalacja zasilająca powinna być wykonana zgodnie z zasadniczymi wymaganiami dotyczącymi instalacji elektrycznych i spełniać wymogi bezpieczeństwa użytkowania. Parametry minimalnego przekroju przewodu zasilającego oraz nominalnej wartości bezpiecznika w zależności od mocy urządzenia podano w tabeli.

Instalacja winna być wykonana przez uprawnionego elektryka. W przypadku korzystania z przedłużaczy należy zwrócić uwagę by przekrój żyły nie był mniejszy od wymaganego (patrz tabela). Przewód elektryczny ułożyć tak, aby w czasie pracy nie był narażony na przecięcie. Nie używać uszkodzonych przedłużaczy.

Okresowo sprawdzać stan techniczny przewodu zasilającego. Nie ciągnąć za przewód zasilający.

Moc urządzenia [W]	Minimalny przekrój przewodu [mm ²]	Minimalna wartość bezpiecznika typu C [A]
<700	0,75	6

8. Użytkowanie urządzenia

Ładowarka przeznaczona jest do tylko ładowania akumulatorów linii SAS+ALL. Zabrania się ładowania akumulatorów innych niż dedykowane do systemu SAS+ALL. Ładowanie innego akumulatora może spowodować trwałe uszkodzenie akumulatora lub ładowarki oraz może stać się przyczyną powstania pożaru.

Przed rozpoczęciem ładowania akumulatora należy sprawdzić stan jego naładowania (patrz instrukcja obsługi akumulatora). Jeżeli akumulator jest rozładowany, należy nasunąć prowadnice akumulatora na styki ładowarki (rys. str. 1, p. 2). Rozpoczęcie ładowania zasygnalizuje czerwona dioda na froncie ładowarki (rys. str. 1, p. 1). Naładowanie baterii zasygnalizuje zielona dioda na froncie urządzenia (rys. str. 1, p. 1).

Po odłączeniu od zasilania zielona dioda będzie jeszcze świecić się przez ok. 10 sekund, jest to zjawisko normalne.

9. Bieżące czynności obsługowe

Przed rozpoczęciem jakichkolwiek prac związanych z konserwacją bądź czyszczeniem, należy odłączyć ładowarkę od źródła zasilania.

Zaleca się oczyszczenie ładowarki po każdorazowym użytkowaniu. Zanieczyszczenia można usunąć sprężonym powietrzem. Obudowę ładowarki można oczyścić miękką, wilgotną ściereczką. Nie stosować detergentów, środków chemicznych ani rozpuszczalników. Należy zwrócić uwagę, aby do wnętrza ładowarki nie dostała się woda.

Ładowarkę należy przechowywać w ciemnym miejscu, w temperaturze pokojowej przy wilgotności względnej do 80%, w miarę możliwości w oryginalnym opakowaniu.

10. Samodzielne usuwanie usterek

Problem	Przyczyna	Rozwiązanie
Ładowarka nie ładuje akumulatora	Niepodłączony przewód zasilający	Podłączyć prawidłowo przewód zasilający
	Brak napięcia sieciowego	Sprawdzić, czy w gniazdku jest napięcie. Sprawdzić, czy nie zadziałał bezpiecznik.
	Nieprawidłowo podłączony akumulator	Sprawdzić podłączenie akumulatora, podłączyć prawidłowo
	Uszkodzony akumulator	Sprawdzić akumulator. Nie łączyć uszkodzonych akumulatorów!
	Ładowarka jest uszkodzona	Przekazać ładowarkę do Serwisu

11. Komplektacja urządzenia

Opakowanie powinno zawierać: 1. Ładowarka – 1 sztuka.

12. Informacja dla użytkowników o pozbywaniu się urządzeń elektrycznych i elektronicznych

(dotyczy gospodarstw domowych)



Przedstawiony symbol umieszczony na produktach lub dołączonej do nich dokumentacji informuje, że niesprawnych urządzeń elektrycznych lub elektronicznych nie można wyrzucać razem z odpadami bytowymi. Prawidłowe postępowanie w razie konieczności utylizacji, powtórnego użycia lub odzysku podzespołów polega na przekazaniu urządzenia do wyspecjalizowanego punktu zbiórki, gdzie będzie przyjęte bezpłatnie. Informacji o lokalizacji miejsc zbiórki zużytego sprzętu udzielają władze lokalne np. na swoich stronach internetowych.

Prawidłowa utylizacja urządzenia umożliwia zachowanie cennych zasobów i uniknięcie negatywnego wpływu na zdrowie i środowisko, wynikające z możliwości obecności w sprzęcie niebezpiecznych: substancji, mieszanin oraz części składowych.

Nieprawidłowa utylizacja odpadów zagrożona jest karami przewidzianymi w odpowiednich przepisach lokalnych.

Użytkownicy w krajach Unii Europejskiej: W razie konieczności pozbycia się urządzeń elektrycznych lub elektronicznych, prosimy skontaktować się z najbliższym punktem sprzedaży lub z dostawcą, którzy udzieli dodatkowych informacji.

Pozbywanie się odpadów w krajach poza Unią Europejską: Taki symbol dotyczy tylko krajów Unii Europejskiej. W razie potrzeby pozbycia się niniejszego produktu prosimy skontaktować się z lokalnymi władzami lub ze sprzedawcą celem uzyskania informacji o prawidłowym sposobie postępowania.

CS OBSAH

- 1 Podrobné bezpečnostní předpisy
- 2 Popis zařízení
- 3 Určení zařízení
- 4 Omezení použití
- 5 Technické údaje

- 6 Příprava k provozu
- 7 Připojení k síti
- 8 Používání zařízení
- 9 Běžné servisní činnosti
- 10 Kompletace zařízení
- 11 Svépomocné odstraňování poruch
- 12 Informace pro uživatele o likvidaci elektrických a e elektronických zařízeních

Prohlášení o shodě se nachází v sídle Dedra-Exim Sp. z o.o. Všeobecné bezpečnostní podmínky byly přiloženy k návodu jako samostatná příručka.

Při práci se zařízením vždy dodržujte základní zásady bezpečnosti při práci za účelem zabránění výbuchu, požáru, úrazu elektrickým proudem nebo mechanického poranění. Před zahájením používání zařízení se seznáme s obsahem návodu k obsluze. Uchovávejte si návod k obsluze, návod k bezpečné práci. Přísné dodržování pokynů a doporučení uvedených v návodu k obsluze bude mít vliv na prodloužení životnosti vašeho zařízení.

Při práci bezpodmínečně dodržujte pokyny uvedené v návodu k bezpečné práci. V případě předání zařízení jiné osobě jí předejte také návod k obsluze, návod k bezpečné práci. Firma Dedra-Exim neodpovídá za úrazy vzniklé v následku nedodržování pokynů k bezpečné práci. Přečtěte si pozorně všechny pokyny k bezpečné práci a návod k obsluze. Nedodržování varování a pokynů může mít za následek úraz elektrickým proudem, požár a/nebo vážný úraz.

1. Podrobné bezpečnostní předpisy

Seznamte se důkladně s obsahem této kapitoly za účelem maximálního omezení možnosti vzniku úrazu nebo nehody způsobené nesprávnou obsluhou nebo neznalostí předpisů o bezpečnosti práce.

Zařízení mohou používat děti starší 8 let a také osoby se sníženými fyzickými, smyslovými nebo duševními schopnostmi, s nedostatečnými zkušenostmi a znalostmi, pokud budou pod dohledem nebo byly poučeny o bezpečném používání zařízení a pochopily z toho vyplývající nebezpečí. Děti si nesmí hrát se zařízením. Čištění a údržbu prováděnou uživatelem nesmí provádět děti bez příslušného dohledu.

- **Nabíječku můžete používat pouze pro akumulátory určené pro zařízení řady SAS+ALL.** Pokus o nabíjení jiných akumulátorů může způsobit poškození nabíječky nebo akumulátoru a nebezpečné situace.

- **Je zakázáno nabíjet baterie, které nejsou určeny pro opětovné nabíjení.**

- **Nabíječka a baterie umístěte během nabíjení do dobře větraných prostor.** Při nabíjení akumulátorů může dojít k uvolňování plynů.

- **Nezakrývejte větrací otvory nabíječky.** V případě ucpání větracích otvorů může dojít k přehřátí nabíječky a v následku k nebezpečným situacím (např. požáru).

- **Nikdy nenechávejte pracující nabíječku bez dozoru.** Nabíječka je elektrické zařízení a její poškození během provozu může vést k nebezpečným situacím.

- **Před zahájením práce vždy zkontrolujte stav nabíječky a napájecího kabelu.** Zapnutý poškozený nabíječky může vést k nebezpečným situacím.

- **Po ukončení nabíjení akumulátoru vytáhněte napájecí zástrčku ze síťové zásuvky**

2. Popis zařízení

Obrázek str. 1: 1 – indikační diody, 2 – kontakty nabíječky, 3 – napájecí kabel

3. Určení zařízení

Nabíječka je určena pouze pro nabíjení akumulátorů určených pro zařízení řady Dedra SAS+ALL. Nabíječka je určena pro provoz v souladu s níže uvedenými přípustnými provozními podmínkami a technickými údaji.

4. Omezení použití

Zařízení můžete používat při stavebně-renovačních pracích, v servisech, pro hobby použití se současným dodržováním podmínek používání a přípustných provozních podmínek uvedených v návodu k obsluze.

Svépomocné změny mechanické a elektrické konstrukce, veškeré úpravy a servisní činnosti nepopsané v návodu k obsluze se budou považovat za způsobující ztrátu okamžité ztrátu záručních nároků. Používání v rozporu s určením nebo v rozporu s návodem k obsluze způsobí okamžitou ztrátu záručních nároků a prohlášení o shodě ztratí platnost.

Přípustné provozní podmínky

Používejte pouze v uzavřených prostorách.

5. Technické údaje

Model	DED7038
Napájecí napětí	230 V, ~50 Hz
Výkon	60 W
Nabíjecí napětí	20 V D.C.
Max. nabíjecí proud	2300 mA
Rozsah teploty prostředí	0°C-40°C
Doba nabíjení akumulátoru 2 Ah	~ 60 min
Doba nabíjení akumulátoru 4 Ah	~120 min
Stupeň krytí IP	IPX0
Typ ochrany proti úrazu elektrickým proudem	II

6. Příprava k provozu

Před zahájením používání zkontrolujte stav nabíječky. Nepřipojujte k napájení poškozenou nabíječku nebo nabíječku s poškozeným napájecím kabelem.

Připojení nabíječky k napájení a její fungování indikuje zelená kontrolka, umístěná na přední straně nabíječky (viz obr. str. 1, pol. 1). Zařízení je připraveno k provozu.

7. Připojení k síti

Před připojením zařízení ke zdroji napětí se ujistěte, že napájecí napětí odpovídá hodnotě uvedené na výkonovém štítku.

Napájecí instalace přístroje by měla být provedena v souladu se zásadními požadavky, které se vztahují na elektrické instalace, a splňovat bezpečnostní požadavky pro užívání. Parametry minimálního průřezu napájecího kabelu a minimální hodnoty pojistky podle výkonu stroje byly uvedeny v tabulce níže:

Výkon přístroje [W]	Minimální průřez vodiče [mm ²]	Minimální hodnota pojistky typu C [A]
<700	0,75	6

Instalace by měla být provedena kvalifikovaným elektrikářem. Pokud používáte prodlužovací kabely, dávejte pozor, aby průřez žily nebyl menší než požadovaný (viz tabulka). Elektrický vodič položte takovým způsobem, aby během práce nehrozilo jeho přefržání. Nepoužívejte poškozené prodlužovací kabely. Pravidelně kontrolujte technický stav napájecího kabelu. Netáhněte za napájecí kabel.

8. Používání zařízení

Nabíječka je určena pouze pro nabíjení akumulátorů řady SAS+ALL. Je zakázáno nabíjet akumulátory jiné než určené pro systém SAS+ALL. Nabíjení jiného akumulátoru může trvale poškodit akumulátor nebo nabíječku a může být příčinou vzniku požáru.

Před zahájením nabíjení akumulátoru zkontrolujte stav jeho nabití (viz návod k obsluze akumulátoru). Pokud je akumulátor vybitý, nasadte kabely akumulátoru na kontakty nabíječky (obr. str. 1, pol. 2). Zahájení nabíjení indikuje červená kontrolka na přední straně nabíječky (obr. str. 1, pol. 1). Nabití baterie indikuje zelená kontrolka na přední straně zařízení (obr. str. 1, pol. 1).

Po odpojení od napájení bude zelená kontrolka svítit ještě asi 10 sekund, je to normální jev.

9. Běžné servisní činnosti

Před zahájením jakýchkoli prací spojených s údržbou nebo čištěním odpojte nabíječku od zdroje napájení.

Nabíječku čistěte po každém použití. Nečistoty můžete odstranit stlačeným vzduchem. Kryt nabíječky čistěte měkkým, vlhkým hadříkem. Nepoužívejte detergenty, chemické látky a rozpouštědla. Dávejte pozor, aby do vnitřku nabíječky nepronikla voda.

Nabíječku uchovávejte na tmavém místě, při pokojové teplotě a relativní vlhkosti max. 80 %, pokud možno v originálním obalu.

10. Svépomocné odstraňování poruch

Problém	Příčina	Řešení
Nabíječka nenabíjí akumulátor	Nepřipojený napájecí kabel	Připojte správně napájecí kabel
	Výpadek síťového napětí	Zkontrolujte, zda je v zásuvce napětí. Zkontrolujte, zda se neaktivovala pojistka.
	Nesprávně připojený akumulátor	Zkontrolujte připojení akumulátoru, připojte jej správně.
	Poškozený akumulátor	Zkontrolujte akumulátor. Nenabíjejte poškozený akumulátor!
	Poškozená nabíječka.	Nabíječku odevzdejte do servisu

11. Kompletace zařízení

V balení se musí nacházet: 1. Nabíječka – 1 kus.

12. Informace pro uživatele o likvidaci elektrických a elektronických zařízení (platí pro domácnosti)



Symbol uvedený na výrobcích nebo v průvodní dokumentaci označuje, že vadné elektrické nebo elektronické zařízení nesmí být likvidováno společně s domovním odpadem. Pokud potřebujete zlikvidovat, znovu použít nebo využít součástky, je správné je odnést na specializované sběrné místo, kde je příjmom zardka. Informace o umístění sběrných míst pro použitá zařízení poskytují místní orgány, např. na svých internetových stránkách.

Správnou likvidací zariadenia je možné šetriť cenné zdroje a zabránit negativným vplyvom na zdravie a životné prostredie v dôsledku možnej prítomnosti nebezpečných látok, zmesi a komponentov v zariadení. Za nesprávnou likvidáciu odpadu hrozí sankce podľa príslušných miestnych predpisů.

Užívateľ v zemiach EU: Pokiaľ potrebujete zlikvidovať elektrické alebo elektronické zariadenie, obráťte sa na najbližší predajní miesto alebo na svého dodávateľa, ktorý vám poskytne ďalšie informácie.

Likvidace v zemích mimo Evropskou unii: Tento symbol se vztahuje pouze na země Evropské unie. Pokud si přejete tento výrobek zlikvidovat, obraťte se na místní úřady nebo prodejce, aby vám sdělili správný způsob likvidace.

SK OBSAH

- 1 Podrobné bezpečnostné predpisy
- 2 Opis zariadenia
- 3 Zamýšľané použitie zariadenia
- 4 Obmedzenie používania
- 5 Technické parametre
- 6 Príprava na prácu/používanie
- 7 Pripojenie k el. sieti
- 8 Používanie zariadenia
- 9 Priebežné obslužné činnosti
- 10 Diely zariadenia
- 11 Samostatné odstraňovanie porúch a problémov
- 12 Informácie pre používateľov o likvidovaní elektrických a elektronických zariadení

Vyhľadanie o zhode je k dispozícii v sídle Dedra-Exim Sp. z o.o. Všeobecné bezpečnostné podmienky sú pripojené k príručke ako osobitná brožúra.

Počas používania zariadenia odporúčame vždy dodržiavať základné zásady bezpečnosti práce, aby ste sa vyhnili prípadnému výbuchu požiaru, zásahu el. prúdom alebo inému zraneniu. Predtým, než začnete zariadenie používať, dôkladne sa oboznámte s obsahom používateľskej príručky. Používateľskú príručku a Bezpečnostné pokyny zachovajte, pre prípadnú potrebu v budúcnosti. Presne a dôkladne dodržiavajte odporúčania a pokyny, ktoré sú uvedené v používateľskej príručke, predĺžite tým životnosť vášho zariadenia.

Počas práce bezpodmienečne dodržiavajte pokyny a odporúčania uvedené v príručke bezpečnosti práce. Ak zariadenie odovzdáte inej osobe, odovzdajte jej aj používateľskú príručku, príručku bezpečnosti práce ako. Spoločnosť Dedra-Exim nezodpovedá za nehody a úrazy, ktoré vznikli následkom nedodržovania Bezpečnostných pokynov. Dôkladne sa oboznámte s obsahom Bezpečnostných pokynov a s Používateľskej príručky. Nedodržovanie výstrah, varování a pokynov môže viesť k úrazu, k zásahu el. prúdom, k požiaru a/alebo iným vážnym úrazom.

1. Podrobné bezpečnostné predpisy

Dôkladne sa oboznámte s obsahom tejto kapitoly, aby ste v maximálnej možnej miere obmedzili riziko nehody spôsobené nesprávnym používaním zariadenia alebo nedodržovaním zásad BOZP.

Toto zariadenie môžu používať deti vo veku od 8 rokov, ako aj osoby s obmedzenými fyzickými, senzorickými a rozumovými schopnosťami, ako aj osoby, ktoré nemajú príslušné vedomosti a skúsenosti, ak budú pod neustálym dohľadom, alebo ak boli predtým príslušne zaškolené o spôsobe používania zariadenia bezpečným spôsobom, a pochopili riziko, ktoré súvisí s používaním tohto zariadenia. Deti sa so zariadením nesmú hrať. Deti bez dozoru dospelej osoby nesmú zariadenie čistiť, ani vykonávať jeho údržbu.

- **Nabíjačka sa môže používať iba na nabíjanie akumulátorov, ktoré sú určené pre zariadenia zo série SAS+ALL.** Prípadný pokus nabíjať iné akumulátory môže viesť k poškodeniu nabíjačky alebo daného akumulátora, a predstavuje vážne bezpečnostné riziko.

- **V žiadnom prípade nenabíjajte nenabíjateľné batérie, tzn. batérie ktoré nie sú určené na viacnásobné nabíjanie.**

- **Nabíjačka a akumulátor musia byť počas nabíjania v náležite vetranom priestore.** Počas nabíjania akumulátorov môže dôjsť k uvoľneniu plynov.

- **Nezakrývajte vetracie priechody nabíjačky.** V prípade, ak sú vetracie priechody zakryté alebo upchaté, nabíjačka sa môže prehriať, čo predstavuje vážne bezpečnostné riziko (napr. môže dôjsť k požiaru).

- **Používanú nabíjačku nikdy nenechávajte bez dozoru.** Nabíjačka je elektrické zariadenie, v prípade, ak sa počas práce poškodí, môže dôjsť k nebezpečným situáciám.

- **Vždy pred začatím práce dôkladne zkontrolujte stav nabíjačky a napájecieho kábla.** V prípade, ak k el. napätiu pripojíte alebo ak zapnete poškodenú nabíjačku, môže dôjsť k nebezpečnej situácii.

- **Keď sa skončí nabíjanie akumulátora, vytiahnite zástrčku z el. zásuvky.**

2. Opis zariadenia

Obr. str. 1: 1 – signalizačná kontrolka, 2 – kontakty nabíjačky, 3 – napájecí kabel

3. Zamýšľané použité zariadenia

Nabíjačka je určená iba na nabíjanie akumulátorov, ktoré sú určené pre zariadenia zo série Dedra SAS+ALL. Nabíjačka je určená na používanie iba v súlade s nižšie uvedenými prípustnými pracovnými podmienkami a technickými parametrami.

4. Obmedzenie používania

Zariadenie je určené na používanie pri rekonštrukčno-stavebných prácach, v dielnach a v servisoch, pri amatérskych v prácach, pričom musia byť dodržané podmienky používania a prístupné prevádzkové podmienky, ktoré sú uvedené v používateľskej príručke. Akékoľvek neautorizované zmeny mechanickej konstrukcie a elektrických prvkov, vykonávanie obslužných činností, ktoré nie sú opísané v používateľskej príručke, sú zakázané a nelegálne, a následne okamžite prestávajú platiť poskytnutá záruka. Zariadenie sa musí používať v súlade s jeho určením a v súlade s používateľskou príručkou.

v opačnom prípade automaticky a okamžite prestáva platiť udelená záruka ako aj vyhlásenie o zhode.

Pripustné pracovné podmienky Používajte iba vo vnútri, v interiéri.

5. Technické parametre

Model	DED7038
Napájacie napätie	230 V, ~50 Hz
Výkon	60 W
Nabíjacie napätie	20 V D.C.
Max. nabíjací prúd	2300 mA
Rozsah teploty prostredia	0°C-40°C
Trvanie nabíjania akumulátora 2 Ah	~ 60 min
Trvanie nabíjania akumulátora 4 Ah	~120 min
Stupeň IP	IPX0
Trieda ochrany pred zásahom el. prúdu	II

6. Príprava na prácu/používanie

Pred použitím dôkladne skontrolujte stav nabíjačky. Poškodenú nabíjačku alebo nabíjačku s poškodeným napájacím káblom v žiadnom prípade nepripájajte k el. napätiu. Keď je nabíjačka pripojená k el. napätiu a keď prebieha nabíjanie, svieti zelená kontrolka, umiestnená na čelnej strane nabíjačky (obr. str. 1, p. 1). Zariadenie je pripravené na použitie.

7. Pripojenie k el. sieti

Zhoduje s hodnotami uvedenými na výrobnom štítku.

Napájací systém zariadenia musí byť vykonaný podľa podstatných požiadaviek týkajúcich sa elektroinstalácií, a musí spĺňať bezpečnostné požiadavky. Parametre minimálneho prierezu napájacieho vodiča, ako aj minimálnu hodnotu ističa, sú podľa výkonu zariadenia uvedené v tabuľke. Montáž môže vykonať iba kvalifikovaný a oprávnený technik. Ak používate predžvaciake šnúry skontrolujte, či prierez vodiča nie je menší ako minimálny požadovaný priemer (pozri tabuľka). Napájací kábel umiestnite tak, aby nebol počas práce vystavený riziku preseknutia. Nepoužívajte poškodené predžvaciake. Periodicky kontrolujte technický stav napájacieho kábla. Neťahajte za napájací kábel.

Výkon zariadenia [W]	Minimálny prierez vodiča [mm ²]	Minimálna hodnota ističa typu C [A]
<700	0,75	6

8. Používanie zariadenia

Nabíjačka je určená iba na nabíjanie akumulátorov série SAS+ALL. Nenabíjajte iné akumulátory než akumulátory určené pre systém SAS+ALL. Nabíjanie iného typu akumulátora môže viesť k trvalému poškodeniu akumulátora alebo nabíjačky, alebo môže dôjsť k nebezpečnej situácii (napr. k požiaru).

Predtým, než začnete nabíjať daný akumulátor, najprv skontrolujte úroveň jeho nabitia (pozrite príručku akumulátora). Ak je akumulátor vybitý, vodidlá akumulátora zasuňte na kontakty nabíjačky (obr. str. 1, p. 2). Keď prebieha nabíjanie, svieti červená kontrolka na čelnej strane nabíjačky (obr. str. 1, p. 1). Keď je akumulátor nabitý, svieti zelená kontrolka na čelnej strane nabíjačky (obr. str. 1, p. 1). Keď nabíjačku odpojíte od el. napätia, zelená kontrolka bude svietiť ešte cca 10 sekúnd, je to normálny jav.

9. Príbežné obslužné činnosti

Predtým, než začnete vykonávať akékoľvek práce súvisiace s údržbou alebo čistením, nabíjačku vždy úplne odpojte od el. napätia.

Odpodímať, aby ste nabíjačku po každom použití vyčistili. Prípadné nečistoty môžete odstrániť prúdom stlačeného vzduchu. Plášť nabíjačky môžete čistiť mäkkou, trochu navlhčenou handričkou. Nepoužívajte čistiace prostriedky, chemické prostriedky ani rozpúšťadlá. Zabráňte, aby do vnútra nabíjačky prenikla voda.

Nabíjačku uchovávajte na tmavom mieste pri relatívnej vlhkosti vzduchu do 80 %, nakoľko je to možné v originálnom balení.

10. Samostatné odstraňovanie porúch a problémov

Problém	Príčina	Riešenie
Nabíjačka nenabíja akumulátor	Nie je pripojený napájací kábel	Správne pripojte napájací kábel
	Nie je el. napätie v používanom el. obvode	Skontrolujte, či v používanej el. zásuvke je el. napätie Skontrolujte, či sa neaktivoval istič.
	Akumulátor nie je správne pripojený	Skontrolujte, či je akumulátor pripojený správne, akumulátor pripojte správne
	Poškodený akumulátor	Skontrolujte akumulátor V žiadnom prípade nenabíjajte akumulátory, ktoré sú poškodené!
	Nabíjačka je poškodená	Nabíjačku odovzdajte do servisu

11. Diely zariadenia

Balenie má obsahovať: 1. Nabíjačka – 1 ks

12. Informácie pre užívateľov k likvidácii elektrických alebo elektronických zariadení (platí pre domácnosti)



Symbol uvedený na výrobkoch alebo v sprievodnej dokumentácii označuje, že chýbné elektrické alebo elektronické zariadenia sa nesmú likvidovať spolu s domovým odpadom. Ak potrebujete zlikvidovať, opätovne použiť alebo zhodnotiť komponenty, správne je odovzdať ich na špecializovanom zbernom mieste, kde ich prijímú bezplatne. Informácie o umiestnení zberných miest pre použité zariadenia poskytujú miestne orgány, napr. na svojich webových stránkach.

Správnu likvidáciu zariadenia je možné šetriť cenné zdroje a zabrániť negatívnym vplyvom na zdravie a životné prostredie v dôsledku novej prítomnosti nebezpečných látok, zmesí a komponentov v zariadení.

Za nesprávnu likvidáciu odpadu hrozia sankcie podľa príslušných miestnych predpisov.

Používatelia v krajinách EÚ: Ak potrebujete zlikvidovať elektrické alebo elektronické zariadenie, obráťte sa na najbližšie predajné miesto alebo na svojho dodávateľa, ktorý vám poskytne ďalšie informácie.

Likvidácia v krajinách mimo Európskej únie: Tento symbol sa vzťahuje len na krajiny Európskej únie. Ak chcete tento výrobok zlikvidovať, obráťte sa na miestne úrady alebo predajcu, ktorý vám poskytne informácie o správnom spôsobe likvidácie.

TURINYS

1. Detalios saugos taisyklės
2. Įrenginio aprašymas
3. Įrenginio paskirtis
4. Naudojimo apribojimai
5. Techniniai duomenys
6. Paruošimas darbui
7. Įjungimas į elektros tinklą
8. Įrenginio naudojimas
9. Einamieji priežiūros veiksmai

4

10. Įrenginio komplektacija

11. Savarankiškas gedimų šalinimas

12. Informacija vartotojams apie elektros ir elektroninių įrenginių utilizavimą

Atitikties deklaracija yra „Dedra-Exim“ Sp. z o.o. būstinėje. Bendrosios saugos taisyklės buvo pridėtos prie instrukcijos kaip atskira brošiūra.

Naudojimo metu rekomenduojama visuomet laikytis pagrindinių darbo saugos taisyklių, kas padės išvengti sprogiomo, gaisro, elektros smūgio arba mechaninių sužalojimų. Prieš pradėdami įrenginio eksploatavimą, prašome perskaityti Naudojimo instrukciją. Prašome išsaugoti Naudojimo instrukciją. Darbo saugos instrukciją. Griežtai laikantis Naudojimo instrukcijos esančių nurodymų ir rekomendacijų, įrenginys veiks ilgiau. **Darbo metu būtina besąlygiškai laikytis Darbo saugos instrukcijoje esančių nurodymų.** Perduodant įrenginį kitam žmogui, prašome perduoti jam taip pat Naudojimo instrukciją, Darbo saugos instrukcijas. Įmonė „Dedra-Exim“ neatsako už nelaimingus atsitikimus, įvykusius dėl darbo saugos taisyklių nesilaikymo. Reikia įdėmiai perskaityti visas saugos ir eksploatavimo instrukcijas. Dėl įspėjimų ir instrukcijų nurodymų nepaisymo gali kilti elektros smūgio, gaisro ir (arba) rimtų sužalojimų pavojus.

1. Detalios saugos taisyklės

Prašome įdėmiai perskaityti šį skirsnį, kad būtų maksimaliai sumažinta kūno sužalojimo ar nelaimingo atsitikimo dėl netinkamo aptarnavimo arba Darbo saugos taisyklių nežinojimo rizika.

Šį įrenginį gali naudoti ne jaunesni kaip 8 metų vaikai, asmenys su apribotais fiziniais, psichiniais gebėjimais ir asmenys, neturintys patirties ir nežinantys įrenginio, jei bus užtikrinta atitinkama priežiūra, ir jie buvo tinkamai apmokyti, kaip saugiai naudoti įrenginį, kad visi su tuo susiję pavojai būtų suprasti. Vaikams draudžiama žaisti su įrenginiu. Vaikai be priežiūros negali valyti įrenginio ir atlikti kitų priežiūros veiksmai.

• **Įkroviklis gali būti naudojamas tik su „SAS+ALL“ linijos įrenginių akumuliatoriais.** Bandydami įkrauti kitus akumuliatorius, įkroviklis arba akumuliatorius gali būti sugadinti bei gali kilti pavojingos situacijos.

• **Draudžiama įkrauti maitinimo elementus, kurie nėra skirti pakartotinam įkrovimui.**

• **Įkrovimo metu įkroviklis ir maitinimo elementas turi būti gerai vėdinamoje aplinkoje.** Kraunant akumuliatorius gali sklisti dujos.

• **Draudžiama pridengti įkroviklio ventiliacinių angų.** Ventiliacinės angoms užšiblokavus, įkroviklis gali perkaisti, dėl ko susidarys pavojingos situacijos (pvz. gaisras).

• **Draudžiama palikti veikiantį įkroviklį be priežiūros.** Įkroviklis yra elektrinis prietaisas, jam sugedus darbo metu gali kilti pavojingos situacijos.

• **Kiekvieną kartą, prieš pradėdami darbą, reikia patikrinti įkroviklio ir maitinamojo laido būklę.** Įjungus sugadintą įkroviklį, gali kilti pavojinga situacija.

• **Baigus akumuliatoriaus krovimą, reikia išimti kištuką iš rozetės.**

2. Įrenginio aprašymas

Ilustracija 1 psl.: 1 – signalizavimo diodai, 2 – įkroviklio gnybtai, 3 – maitinimo laidas

3. Įrenginio paskirtis

Įkroviklis skirtas krauti tik akumuliatorius, naudojamus įrenginiuose iš „Dedra SAS+ALL“ linijos. Įkroviklis gali būti naudojamas tik pagal toliau esančias leistas darbo sąlygas ir techninius duomenis.

4. Naudojimo apribojimai

Leidžiama naudoti įrenginį remonto ir statybos darbuose, remonto servisuose, mėgėjiškuose darbuose, jei yra laikomasi naudojimo sąlygų ir leistinų darbo sąlygų, nurodytų Naudojimo instrukcijoje.

Savarankiškas mechaninis ir elektros sandaros keitimas, bet kokios modifikacijos, priežiūros veiksmai, kurie nėra aprašyti Naudojimo instrukcijoje, bus laikomi neteisėtais, kurie nedelsiant anuluoja vartotojo teises pasinaudoti garantiniu aptarnavimu. Naudojant įrenginį ne pagal paskirtį arba kitaip, negu yra nurodyta Naudojimo instrukcijoje, Garantines teises yra anuliuojamos, o Atitikties deklaracija nustoja galiojusi.

Leistinos darbo sąlygos Naudoti tik patalpų viduje.

5. Techniniai duomenys

Modelis	DED7038
Maitinimo įtampa	230 V, ~50 Hz
Galia	60 W
Krovimo įtampa	20 V D.C.
Maks. krovimo įtampa	2300 mA
Aplinkos temperatūros intervalas	0°C-40°C
Akumuliatoriaus krovimo laikas 2 Ah	~ 60 min
Akumuliatoriaus krovimo laikas 4 Ah	~120 min
IP laipsnis	IPX0
Apsaugos nuo elektros smūgio klasė	II

6. Paruošimas darbui

Prieš pradėdami naudojimą, reikia patikrinti įkroviklio būklę. Draudžiama įjungti į elektros tinklą sugadintą įkroviklį arba įkroviklį su pažeistu maitinimo laidu.

Įjungus įkroviklį į elektros tinklą, jo veikimą parodo žalias diodas, esantis ant įkroviklio priekinio skydelio (žiūr. pav. 1 psl., 1 p.). Įrenginys paruoštas tolesniam darbui.

7. Įjungimas į elektros tinklą

Prieš paleisdami prietaisą, patikrinkite ar maitinimo įtampa atitinka vertę pateiktą vardinį duomenų lentelėje. Staklių maitinamoji sistema turi būti atlikta pagal pagrindinius reikalavimus, nustatantčius elektros sistemų veikimą, ir atitiktį saugaus naudojimo reikalavimus. Minimalaus maitinamojo laido skersmens ir minimalios saugiklio vertės parametrai, priklausantys nuo prietaiso galios, yra nurodyti žemiau esančioje lentelėje. Elektros instaliacija turi būti atliekama profesionalaus elektriko. Jei ketinate naudoti ilginuotą, įsitinkite, ar jo skerspjūvis būtų ne mažesnis kaip nurodytas (žiūr. lentelę). Elektrinį laidą reikia padėti taip, kad jo nebūtų galima perpajuti, o jo ilgis netrukdytų dirbant. Nenaudokite sugadintų ilginuotų. Kas kažkiek laiko tikrinkite maitinimo kabelio techninę būklę. Netraukite už maitinimo laidą ištraukdami kištuką iš elektros lizdo.

Prietaiso galia [W]	Minimalus laido skersmuo [mm ²]	Minimali C tipo saugiklio vertė [A]
<700	0,75	6

8. Įrenginio naudojimas

Įkroviklis skirtas krauti tik akumuliatorius iš „SAS+ALL“ linijos. Draudžiama krauti kitus, nei „SAS+ALL“ sistemos akumuliatorius. Kraunant kitą akumuliatorių, akumuliatorius arba įkroviklis gali būti sugadinti, be to, tai gali sukelti gaisrą.

Prieš pradėdami krauti akumuliatorių, reikia patikrinti jo įkrovimo laipsnį (žiūr. akumuliatoriaus naudojimo instrukciją). Jei akumuliatorius yra iškrautas, reikia uždėti akumuliatoriaus kreipiančias ant įkroviklio elementų (pav. 1 psl., 2 p.). Krovimo proceso pradžią signalizuoja raudonas diodas, esantis įkroviklio priekyje (pav. 1 psl., 1 p.). Maitinimo elementui įsikrovus ant įrenginio priekio užsidegs žalias diodas (pav. 1 psl., 1 p.). Išjungus iš elektros tinklo, žalias diodas dar bus matomas apie 10 sek., tai normalus reiškinys.

9. Einamieji priežiūros veiksmai

Prieš pradėdami bet kokius darbus, susijusius su priežiūra arba valymu, reikia išjungti įkroviklį iš elektros tinklo.

Rekomenduojama valyti įkroviklį po kiekvieno naudojimo. Nešvarumus galima pašalinti suspaustu oru. Įkroviklio korpusą galima nuvalyti minkšta, drėgna šluoste. Nenaudoti detergentų, cheminių medžiagų ar skiediklių. Reikia atkreipti dėmesį, kad į įkroviklio vidų nepatektų vanduo. Įkroviklį reikia laikyti tamsioje vietoje, kambario temperatūroje, sąlyginėje drėgmėje iki 80 %, jei įmanoma originalioje pakuočioje.

10. Savarankiškas gedimų šalinimas

Problema	Priežastis	Sprendimas
----------	------------	------------

1. Részletes biztonsági előírások

Kérjük figyelmesen olvassa el ennek a szakasznak a tartalmát, annak érdekében, hogy a lehető legkisebbre csökkentse a szakszerűtlen használatból vagy a biztonsági előírások ismeretének hiányából származó sérülések vagy balesetek kockázatát.

Ezt a készüléket 8 évesnél idősebb gyermekek, csökkent fizikai, szellemi képességű és tapasztalattal, ismerettel nem rendelkező személyek is használhatják, ha biztosított felügyelet vagy a készülék használatának betanítása oly módon, hogy az érintett kockázatokat világosan megértse. Gyermekek ne játszanak az eszközlel. A gyermekek felügyelet nélkül ne végezzenek az eszközön tisztítási és karbantartási műveleteket.

- **A töltőt csak az SAS+ALL szériájú dedikált készülékekhez szabad használni.** Más akkumulátor töltésének próbája a töltő vagy az akkumulátor károsodásához és veszélyes helyzetekhez vezethet.
- **Tilos a nem újratölthetőnek szánt elemek újratöltése.**
- **A töltés során, a töltőt és az akkumulátort jól szellőző helyen helyezze el.** Az akkumulátorok töltése során gázfeljődés léphet fel.
- **Ne takarja el a töltő szellőzőréseit.** A szellőzőrések lezárása a töltő túlmelegedéséhez és ennek következtében veszélyes helyzetekhez vezethet (pl. tűzhöz).
- **Soha ne hagyja felügyelet nélkül a működő töltőt.** A töltő egy elektromos készülék és annak működés közbeni károsodása veszélyes helyzetekhez vezethet.
- **A használat megkezdése minden alkalommal ellenőrizze a töltő és a tápkábel állapotát** Sérült töltő csatlakoztatása veszélyes helyzetek keletkezéséhez vezethet.
- **Az akkumulátor töltésének befejezése után húzza ki a tápkábel csatlakozóját a hálózati aljzatból.**

2. A készülék leírása

Ábra 1. oldal : 1 – jelző LED-ek, 2 – töltő érintkezők, 3 – tápkábel

3. A készülék rendeltetése

A töltőt kizárólag a Dedra SAS+ALL szériájú készülékekhez dedikált akkumulátorok töltésére szánták. A töltőt a fentiekben felsorolt megengedett működési feltételeknek és a műszaki adatoknak megfelelő üzemeltetésre szánták.

4. Használati korlátozások

A készüléket építés-felújítási munkákban, amatőr munkákban, lehet használni, miközben egyidejűleg megfelelnek a használati utasításban szereplő üzemeltetési feltételeknek és a megengedett üzemi körülményeknek. A felhasználó általi változtatások a mechanikai és elektromos felépítésben, bármilyen változtatás, a használati utasításban nem szereplő karbantartási műveletek szabályellenesnek minősülnek és a Garanciális Jogok azonnali elvesztését eredményezik. Nem rendeltetésszerű vagy a Használati Utasításnak nem megfelelő használat a Garanciális Jogok azonnali elvesztését eredményezik. A Megfelelőségi Nyilatkozat érvényét veszti.

Megengedett működési feltételek

Csak helyiségekben belül használja.

5. Műszaki adatok

Modell	DED7038
Tápfeszültség	230 V, ~50 Hz
Teljesítmény	60 W
Töltőfeszültség	20 V D.C.
Maximális töltőáram	2300 mA
Környezeti hőmérséklettartomány	0°C-40°C
Az akkumulátor töltési ideje 2 Ah	~ 60 min
Az akkumulátor töltési ideje 4 Ah	~120 min
IP védettség	IPX0
Áramütés elleni védelmi osztály	II

6. Felkészülés a munkára

A használat megkezdése előtt ellenőrizze a töltő állapotát. A károsodott töltőt vagy a töltőt sérült tápkábelrel ne csatlakoztassa a hálózathoz.

A töltő csatlakoztatását a hálózathoz és annak működését egy, a töltő frontján elhelyezett zöld LED jelzi (lásd: az ábrán 1. oldal, 1. p.). A berendezés munkára kész.

7. Hálózatra kapcsolás

A berendezés hálózati forrásra csatlakoztatása előtt ellenőrizze, hogy a hálózati feszültség megegyezik az adattáblán szereplő értékkel. A berendezés tápcsatlakozását az elektromos hálózatokra vonatkozó alapvető elvárások szerint kell elvégezni és meg kell felelniük a felhasználói biztonsági követelményeknek. A tápvezeték minimális keresztmetszetét és a minimális biztosító értékek paramétereit a berendezés teljesítménye függvényében az alábbi táblázat tartalmazza. A telepítést jogosult villanyszerelőnek kell kiviteleznie. Amennyiben hosszabbított használat, ügyeljen rá, hogy az ér keresztmetszete ne legyen kisebb a megköveteltétnél (lásd a táblázatot). A villamos vezetékét úgy helyezze el, hogy a munka közben ne legyen kitéve elvágásnak. Ne használjon megrongálódott hosszabbítótól/dőszakoson ellenőrizze a tápvezeték műszaki állapotát. Ne húzza a tápvezetékét megfogva.

A berendezés teljesítménye [W]	Minimális vezeték-átmérő méret [mm ²]	Minimális C típusú biztosíték [A]
<700	0,75	6

8. A berendezés használata

A töltőt csak az SAS+ALL szériájú akkumulátorok töltésére szánták. Tilos más, mint az SAS+ALL szériához dedikált akkumulátorok töltése. Más akkumulátor töltése az akkumulátor vagy a töltő maradandó károsodását okozhatja és tűz keletkezésének okozója is lehet.

Az akkumulátor töltésének megkezdése előtt, ellenőrizze annak feltöltöttségi állapotát (lásd az akkumulátor használati utasításában). Ha az akkumulátor lemerült, csúsztassa az akkumulátor saruit a töltő érintkezőire (ábra 1. oldal, 2. p.). A töltés megkezdését a töltő frontján levő piros LED jelzi (ábra, 1. oldal 1. p.). Az akkumulátor feltöltését a töltő frontján levő zöld LED jelzi (ábra, 1. oldal 1. p.). A táplálásról lecsatlakozás után a zöld LED világitani fog még kb. 10 másodpercig, ez a jelenség normális.

9. Folyó karbantartási tevékenységek

Bármilyen karbantartási vagy tisztítási kapcsolatos munkák megkezdése előtt csatlakoztassa le az akkumulátort a töltőt a tápforrásról.

Minden használat után ajánlott a töltő megtisztítása. A szennyeződések sűrített levegővel eltávolíthatók. A töltő házat megtisztíthatja puha nedves törölkendővel. Ne használjon mosogatógépeket, vegyszereket sem oldószereket. Ügyeljen arra, hogy a töltő belsejébe ne kerüljön víz. A töltőt tárolja sötét helyen, szobahőmérsékleten max. 80% relatív páratartalom mellett, lehetőség szerint az eredeti csomagolásában.

10. Önálló hibaelhárítás

Probléma	Ok	Megoldás
A töltő nem tölti az akkumulátort	Nem csatlakoztatott tápkábel	Csatlakoztassa megfelelően a tápkábelt
	Nincs hálózati feszültség	Ellenőrizze a feszültséget az aljzatban. Ellenőrizze, hogy, nem oldott-e le a biztosíték.
	Nem megfelelően csatlakoztatott akkumulátor	Ellenőrizze az akkumulátor csatlakoztatását
	Sérült akkumulátor	Ellenőrizze az akkumulátort. Ne töltsön sérült akkumulátorokat!
	A töltő sérült	Adja át a töltőt szerviznek

11. A készülék készlete

A csomagnak tartalmazni a kell: 1. Töltő – 1 darab.

12. Információ a felhasználóknak az elektromos élelektronikus berendezések hulladékkezeléséről

6

(a háztartásokat érinti)



A termékeken vagy a kísérő dokumentáción feltüntetett szimbólum azt jelzi, hogy a hibás elektromos vagy elektronikus berendezéseket nem szabad a háztartási hulladékkal együtt ártalmatlanítani. Ha az alkatrészeket meg kell semmisíteni, újra kell használni vagy hasznosítani kell, a helyes megoldás az, ha elviszi őket egy erre szakosodott gyűjtőhelyre, ahol ingyenesen átveszik őket. A használt berendezések gyűjtőhelyeiről a helyi hatóságok adnak tájékoztatást, például a honlapjukon. A berendezés megfelelő ártalmatlanítása lehetővé teszi az értékes erőforrások megőrzését és az egészségre és környezetre gyakorolt azon negatív hatások elkerülését, amelyek a készülékben lévő veszélyes anyagok, keverékek és összetevők esetleges jelenlétéből adódnak.

A helytelen hulladékártalmatlanítás a vonatkozó helyi előírások szerint büntetés veszélyével jár.

Az uniós országok felhasználói: Ha elektromos vagy elektronikus berendezéseket kell ártalmatlanítani, kérjük, forduljon a legközelebbi értékesítési ponthoz vagy a szállítójához, akik további tájékoztatást tudnak adni.

Az Európai Unió kívüli országokban történő ártalmatlanítás: Ez a szimbólum csak az Európai Unió országaira vonatkozik. Ha a terméket el kívánja dobni, kérjük, forduljon a helyi hatóságokhoz vagy a kereskedőhöz a helyes ártalmatlanítási módszerrel kapcsolatban.

RO CUPRINS

1. Detaliile regulamente privind siguranță
2. Descrierea aparatului
3. Destinația aparatului
4. Restricții de utilizare
5. Date tehnice
6. Pregătire pentru funcționare
7. Conectarea la rețea de alimentare cu energie electrică
8. Utilizarea aparatului
9. Verificări și reglaje curente
10. Dotarea aparatului
11. Rezolvarea problemelor
12. Informația pentru utilizatori referitoare la eliminarea aparatelor electrice și electronice

Declarația de conformitate se află în sediul Dedra-Exim Sp. z o.o. Condițiile generale de siguranță sunt în broșură anexată la manualul de utilizare.

Când lucrați cu aparatul, se recomandă să respectați întotdeauna măsurile de siguranță la muncă pentru a evita incendii, electrocutare sau vătămare mecanică. Înainte de a utiliza aparatul, citiți aceste instrucțiuni de utilizare. Vă rugăm să păstrați instrucțiunile de utilizare și instrucțiunile de securitate în muncă.

Respectarea cu strictețe a indicațiilor și a recomandărilor cuprinse în instrucțiunile de utilizare, va contribui la prelungirea duratei de viață a aparatului Dvs.

În timpul muncii, respectați indicațiile din instrucțiunile de securitate în muncă. Dacă transmiteți aparatul la o altă persoană Vă rugăm să îi dați și instrucțiunile de utilizare și instrucțiunile de securitate în muncă. Firma Dedra-Exim nu este responsabilă de accidente rezultate, din cauza nerespectării indicațiilor de securitate la muncă. Citiți cu atenție toate instrucțiunile de siguranță și instrucțiunile de utilizare. Nerespectarea avertizărilor și instrucțiunilor poate conduce la electrocutare, incendii și/sau la vătămări grave.

1. Detaliile regulamente privind siguranța

Vă rugăm să citiți cu atenție acest cuprins pentru a reduce până la minimum riscul de producere a unor leziuni sau a unui accident din cauza incorectei operare sau necunoașterii regulamentelor privind siguranța în muncă.

Utilizarea aparatului de către copii în vârstă de la 8 ani și de persoane cu handicap fizic, mental sau senzorial precum și de persoane care nu dețin experiență și suficiente cunoștințe referitoare la utilizarea aparatului necesită supravegherea de către persoana responsabilă de siguranță sau instruirea acestor persoane în ceea ce privește utilizarea sigură a aparatului și informarea lor privind eventualele pericole. Copiii nu pot să se joacă cu aparatul. Copiii nu vor efectua operațiuni de curățare și de întreținere a aparatului fără supraveghere.

• **Încărcătoarea poate fi utilizată numai pentru acumuloare destinate pentru aparatele de tip SAS+ALL.** Proba încercării altor acumuloare poate duce la deteriorarea încărcătoareii sau acumulatorului ori la situații periculoase.

• **Este interzis încărcarea bateriilor care nu sunt destinate pentru încărcare.**

• **Pe durata încărcării, amplasați încărcătoarea și bateria în spații bine ventilate.** În timpul încărcării acumuloarelor se pot degaja gaze.

• **Nu acoperiți fantele de ventilație a încărcătoareii.** În cazul blocării fanțelor de ventilație încărcătoarea poate să se supraîncălzească și să se creeze o situație periculoasă (de ex. incendiu)

• **Nu lăsați niciodată încărcătoarea pe durata funcționării fără supraveghere.** **Încărcătoarea este un aparat electric și deteriorarea acesteia în timpul funcționării poate să creeze o situație periculoasă.**

• **De fiecare dată, înainte de a începe lucru, verificați starea încărcătoareii și a cablului de alimentare.** Pornirea încărcătoareii deteriorate poate să creeze o situație periculoasă.

• **După terminarea încărcării acumulatorului, trebuie să scoateți stecherul de alimentare din priză rețelei de alimentare cu energie electrică**

2. Descrierea aparatului

Designul Pag. 1: 1 – diode de semnalizare, 2 – bornele încărcătoareii, 3 – cablul de alimentare

3. Destinația aparatului

Încărcătoarea este destinată exclusiv pentru încărcarea acumuloarelor destinate pentru aparate din tip Dedra SAS+ALL.Încărcătoarea este destinată pentru funcționare conform cu „Condițiile admise de muncă” indicate mai jos.

4. Restricții de utilizare

Se permite utilizarea aparatului la lucrări de renovare – construcții, ateliere de reparații, lucrări hobby cu respectarea condițiilor de utilizare și condițiilor permise de muncă, cuprinse în manualul de utilizare. Neautorizate modificări în construcția mecanică și electrică, orice alte modificări, utilizare în alte scopuri decât cele descrise în Instrucțiunile de utilizare vor fi considerate ca fiind ilegale și cauzează pierderea imediată a Drepturilor la Garanție. Utilizare neconformă cu destinația sau cu Manualul de utilizare cauzează pierderea imediată a Drepturilor la Garanție iar Declarația de Conformitate pierde valabilitatea

Condiții permise de muncă

Utilizați numai în interiorul încăperilor.

5. Date tehnice

Modell	DED7038
Tensiunea de alimentare	230 V, ~50 Hz
Putere	60 W
Tensiunea de încărcare	20 V D.C.
Curentul max. de încărcare	2300 mA
Intervalul de temperatură ambiantă	0°C-40°C
Timpu de încărcare al acumulatorului 2 Ah	~ 60 min
Timpu de încărcare al acumulatorului 4 Ah	~120 min
Gradul IP	IPX0
Clasa de protecție împotriva șocurilor electrice	II

6. Pregătire pentru funcționare

Înainte de a începe utilizarea verificați starea încărcătoareii.

Nu conectați încărcătoarea deteriorată sau cu cablul deteriorat de alimentare la rețeaua de alimentare cu energie electrică. Conectarea încărcătoarei la alimentare și funcționarea acesteia este semnalizată de dioda verde amplasată în partea din față a încărcătoarei (vezi fig. pag. 1, p. 1). Aparatul este gata pentru funcționare.

7. Conectarea la rețeaua de alimentare cu energie electrică

Înainte de a conecta dispozitivul la o sursă de alimentare, asigurați-vă că tensiunea de alimentare corespunde cu datele de pe plăcuța dispozitivului. Instalația de alimentare cu energie electrică a mașinii, trebuie să fie efectuată în conformitate cu cerințele standard referitoare la instalațiile electrice și să respecte normele de siguranță în timpul utilizării. Parametrii cablului de alimentare cu secțiunea minimă a conductoarelor și valoarea minimă a siguranței în funcție de puterea motorului dispozitivului, sunt prezentate în tabelul de mai jos. Instalația electrică trebuie să fie efectuată de un electrician autorizat. Atunci când se utilizează prelungitoare, trebuie să țineți seama de faptul că secțiunea minimă a conductoarelor acestora să nu fie mai mică decât valoarea necesară (a se vedea tabelul). Cablul electric va fi astfel așezat încât în timpul lucrărilor să nu fie expus tăierii sau deteriorării. A nu se folosi prelungitoare deteriorate. Verificați periodic starea tehnică a cablului de alimentare. Nu trageți de cablu de alimentare pentru a-l scoate din priză.

Puterea mașinii [W]	Secțiunea minimă a cablului [mm ²]	Valoarea minimă a siguranței tip C [A]
<700	0,75	6

8. Utilizarea aparatului

Încărcătoarea este destinată numai pentru încărcarea acumulatorilor de tip SAS+ALL. Se vor încărca numai acumulatorii destinate pentru sistemul SAS+ALL. Încărcarea altor acumulatori poate pricinui deteriorarea acestora sau încărcătoarei precum și poate provoca un incendiu. Verificați starea încărcării acumulatorului înainte de a începe încărcarea (vezi manualul de utilizare al acumulatorului). Dacă acumulatorul este descărcat, trebuie să împingeți ghidajul acumulatorului pe bornele încărcătoarei (fig. pag. 1, p. 2). Începerea încărcării este semnalizată de dioda roșie amplasată pe partea din față a încărcătoarei. Încărcarea bateriei este semnalizată de dioda verde amplasată pe partea din față al aparatului (fig. Pag. 1, p. 1). După deconectare de la alimentare, dioda va fi aprinsă încă timp de 10 secunde, asta este un fenomen normal.

9. Verificări și reglaje curente

Înainte de a începe orice operațiune de întreținere sau curățare deconectați încărcătoarea de la sursa de alimentare cu energie electrică.

Se recomandă curățarea încărcătoarei după fiecare utilizare. Impuritățile pot fi îndepărtate cu aer comprimat. Carcasa încărcătoarei poate fi curățată cu o cârpă moale umedă. Nu folosiți detergenți, agenți chimici sau solvenți. Fiți atenți ca apa să nu pătrunde în interiorul încărcătoarei. Depozitați încărcătoarea în loc întunecos, în temperatura camerei la o umiditate relativă până la 80%, cu cât este posibil în ambalajul original.

10. Rezolvarea problemelor

Problemă	Cauza	Rezolvare
Încărcătoarea nu încarcă acumulatorul	Cablul de alimentare neconectat	Conectați corect cablul de alimentare
	Lipsa tensiunii de la rețea	Verificați dacă în priză este tensiune. Verificați dacă nu a acționat siguranța.
	Acumulatorul conectat necoresct	Verificați conectarea acumulatorului, conectați corect
	Acumulatorul deteriorat	Verificați acumulatorul. Nu încărcați acumulatorii deteriorați!
	Încărcătoarea este deteriorată,	Trimiteteți încărcătoarea la Service

11. Dotarea aparatului

Ambalajul trebuie să conțină: 1. Încărcător – 1 buc.

12. Informația pentru utilizatori privind eliminarea utilajelor uzate (se referă la gospodăriile de casă)



Simbolul afișat pe produse sau pe documentația care le însoțește indică faptul că echipamentele electrice sau electronice defecte nu trebuie eliminate împreună cu deșeurile menajere. În cazul în care trebuie să eliminați, să reutilizați sau să recuperați componente, trebuie să le duceți la un punct de colectare specializat, unde vor fi acceptate gratuit. Autoritățile locale furnizează informații privind locația punctelor de colectare a echipamentelor uzate, de exemplu pe site-urile lor web. Eliminarea corespunzătoare a dispozitivului permite conservarea resurselor valoroase și evitarea impactului negativ asupra sănătății și mediului, care rezultă din posibilitatea prezenței substanțelor, amestecurilor și componentelor periculoase în echipament.

Eliminarea incorectă a deșeurilor riscă sancțiuni în conformitate cu reglementările locale relevante.

Utilizatorii din țările UE: Dacă trebuie să vă debarasați de echipamente electrice sau electronice, vă rugăm să contactați cel mai apropiat punct de vânzare sau furnizorul dumneavoastră, care vă va putea oferi informații suplimentare.

Eliminarea în țări din afara Uniunii Europene: Acest simbol se aplică numai în țările din Uniunea Europeană. În cazul în care doriți să aruncați acest produs, vă rugăm să contactați autoritățile locale sau dealerul pentru a afla metoda corectă de eliminare.

SI Vsebina

- 1 Posebne varnostne določbe
- 2 Opis naprave
- 3 Namen naprave
- 4 Omejitve uporabe
- 5 Tehnični podatki
- 6 Priprava na delo
- 7 Povezava z omrežjem
- 8 Uporaba naprave
- 9 Tekoče vzdrževanje
- 10 Zaključek enote
- 11 Samostojno odpravljanje težav
- 12 Informacije za uporabnike o odstranjevanju električne in elektronske opreme

Izjava o skladnosti je na voljo na spletni strani podjetja Dedra-Exim Sp. z o.o.. Splošni varnostni pogoji so priloženi kot ločena brošura.

Pri uporabi naprave je vedno priporočljivo upoštevati osnovna pravila varnosti pri delu, da bi se izognili požaru, električnemu udaru ali mehanskim poškodbam. Pred uporabo naprave preberite vsebino navodil za uporabo. Prosimo, da shranite navodila za uporabo, ki so navodila za varno uporabo. Dosledno upoštevanje navodil in priporočil iz navodila za uporabo bo podaljšalo življenjsko dobo aparata.

Pri delu je treba upoštevati navodila iz varnostnih navodil za uporabo. Če napravo predate drugi osebi, ji izročite tudi navodila za uporabo in navodila za varno delo. Družba Dedra-Exim ni odgovorna za nesreče, ki so posledica neupoštevanja varnostnih navodil za delo. Pozorno preberite vsa varnostna navodila in navodila za uporabo. Neupoštevanje opozoril in navodil lahko povzroči električni udar, požar in/ali hude telesne poškodbe.

1. posebne varnostne določbe

Pozorno preberite to poglavje, da bi čim bolj zmanjšali možnost poškodb ali nesreč zaradi nepravilnega ravnanja ali nepoznavanja varnostnih predpisov.

To opremo lahko uporabljajo otroci, stari najmanj 8 let, in osebe z zmanjšanimi telesnimi in duševnimi sposobnostmi ter pomanjkanjem izkušenj in poznavanja opreme, če je zagotovljen nadzor ali navodila za varno uporabo opreme, da se razumejo s tem povezana tveganja. Otroci se z opremo ne smejo igrati. Otroci brez nadzora ne smejo čistiti ali vzdrževati opreme.

- **Polnilce se lahko uporablja samo za baterije, namenjene seriji SAS+ALL.** Poskus polnjenja drugih baterij lahko povzroči poškodbe polnilnika ali baterije in nevarne situacije.
- **Prepovedano je polniti baterije, ki jih ni mogoče ponovno napolniti.**
- **Med polnjenjem morata biti polnilce in baterija nameščena na dobro prezračevanem prostoru.** Med polnjenjem baterije se lahko sproščajo plini.
- **Ne zapirajte prezračevalnih rež polnilnika.** Če so prezračevalne reže blokirane, se lahko polnilce pregreje, kar lahko povzroči nevarne situacije (npr. požar).
- **Delujočega polnilnika nikoli ne puščajte brez nadzora.** Polnilce je električna naprava in njegova poškodba med delovanjem lahko privede do nevarnih situacij.
- **Pred začetkom dela vsakič preverite stanje polnilnika in napajalnega kabla.** Vklpov poškodovanega polnilnika lahko privede do nevarnih situacij.
- **Ko se baterija dokončno napolni, izvlecite vtič iz omrežne vtičnice.**

2 Opis naprave

Slika str. 1: 1 - kontrolne lučke, 2 - kontakti polnilnika, 3 - napajalni kabel

3. namen naprave

Polnilce je zasnovan izključno za polnjenje baterij, namenjenih napravam Dedra SAS+ALL. Polnilce je zasnovan tako, da deluje v skladu z dovoljenimi pogoji delovanja in specifikacijami, navedenimi v nadaljevanju.

4 Omejitve uporabe

Napravo je dovoljeno uporabljati pri obnovitvenih in gradbenih delih, v popravilnicah in pri ljubiteljskih delih, pri čemer je treba upoštevati pogoje uporabe in dovoljene delovne pogoje, ki so navedeni v navodilih za uporabo.

Nedovoljene spremembe mehanske in električne konstrukcije, kakršne koli spremembe, vzdrževalna dela, ki niso opisana v navodilih za uporabo, bodo obravnavani kot nezakoniti in bodo povzročili takojšnjo izgubo garancijskih pravic. Vsaka uporaba, ki ni predvidena ali ni v skladu z navodili za uporabo, ima za posledico takojšnjo izgubo garancijskih pravic, izjava o skladnosti pa postane neveljavna.

Dovoljeni delovni pogoji

Uporabljajte samo v zaprtih prostorih.

5 Tehnični podatki

Model	DED7038
Napajalna napetost	230 V, ~50 Hz
Napajanje	60 W
Polnilna napetost	20 V ENOSMERNEGA TOKA
Največji tok polnjenja	2300 mA
Temperaturno območje okolice	0°C-40°C
Čas polnjenja za baterijo 2 Ah	Približno 60 min
Čas polnjenja za 4 Ah baterijo	Približno 120 min
Stopnja IP	IPX0
Zaščitni razred	II

6. priprava na delo

Pred uporabo preverite stanje polnilnika. Ne priključite polnilnika, ki je poškodovan ali ima poškodovan napajalni kabel.

Priključitev polnilnika na električno omrežje in njegovo delovanje označuje zelena dioda LED, ki se nahaja na sprednji strani polnilnika (glejte sliko str. 1, str. 1). Naprava je pripravljena za uporabo.

7. povezava z omrežjem

Pred priključitvijo naprave na vir napajanja se prepričajte, da napajalna napetost ustreza vrednosti, navedeni na tipski ploščici.

Napajalna napeljava mora biti izvedena v skladu z bistvenimi zahtevami za električne instalacije in mora izpolnjevati varnostne zahteve za uporabo. Parametri za najmanjši presek napajalnega kabla in nazivna vrednost varovalke glede na moč naprave so navedeni v preglednici.

Namesitve naj opravi usposobljen električar. Pri uporabi podaljševalnih kablov poskrbite, da presek vodnika ni manjši od zahtevanega (glejte tabelo). Električni kabel namestite tako, da med delovanjem ni izpostavljen urrezinam. Ne uporabljajte poškodovanih podaljševalnih kablov.

Občasno preverite stanje napajalnega kabla. Ne vleci za napajalni kabel.

Moč naprave [W]	Najmanjši presek vodnika [mm ²]	Najmanjša varovalka tipa C [A]
<700	0,75	6

8 Uporaba naprave

Polnilce je namenjen samo polnjenju baterij SAS+ALL line. Prepovedano je polniti baterije, ki niso namenjene sistemu SAS+ALL. Polnjenje katere koli druge baterije lahko povzroči trajne poškodbe baterije ali polnilnika in lahko povzroči požar.

Pred polnjenjem baterije preverite njeno stanje napoljenosti (glejte priročnik za uporabo baterije). Če je baterija izpraznjena, potisnite vodila baterije na kontakte polnilnika (slika str. 1, str. 2). Začetek polnjenja bo naznanila rdeča LED dioda na sprednji strani polnilnika (sl. str. 1, str. 1). Polnjenje baterije bo signalizirano z zeleno LED diodo na sprednji strani naprave (sl. str. 1, str. 1).

Po izklopu iz napajanja bo zelena LED še vedno svetila približno 10 sekund, kar je normalno.

9. tekoče vzdrževanje

Pred kakršnim koli vzdrževanjem ali čiščenjem polnilnik izključite iz vira napajanja.

Po vsaki uporabi je priporočljivo očistiti nakladalnik. Umazano lahko odstranite s stisnjanim zrakom. Ohišje polnilnika lahko očistite z mehko, vlažno krpo. Ne uporabljajte čistilnih sredstev, kemikalij ali topil. Poskrbite, da v notranjost polnilnika ne pride voda.

Polnilce shranjujte v temnem prostoru pri sobni temperaturi in relativni vlažnosti do 80 %, po možnosti v originalni embalaži.

10. samostojno odpravljanje napak

Problem	Vzrok	Rešitev
Polnilce ne polni baterije	Napajalni kabel ni priključen	pravilno priključite napajalni kabel
	Brez omrežne napetosti	Preverite, ali je v vtičnici prisotna napetost. Preverite, ali se varovalka ni izklopila.
	Nepravilno priključena baterija	Preverite povezavo baterije, pravilno jo povežite
	Pokvarjena baterija	Preverite baterijo. Poškodovanih baterij ne polnite!
	Polnilce je okvarjen	Polnilce odnesite v servisni center

11. dokončanje opreme

Paket mora vsebovati: 1. polnilce - 1 kos.

12. Informacije za uporabnike o odstranjevanju električne in elektronske opreme (zadeva gospodinjstva)



Simbol, ki je prikazan na izdelkih ali spremljajoči dokumentaciji, označuje, da se okvarjene električne ali elektronske opreme ne sme odlagati med gospodinjstvo odpadke. Če želite sestavne dele zavreci, ponovno uporabiti ali predelati, jih je treba odpeljati na specializirano zbirno mesto, kjer jih bodo sprejeli brezplačno. Informacije o lokacijah zbirnih

mest za rabljeno opremo zagotavljajo lokalni organi, npr. na svojih spletnih straneh.

S pravnim odstranjevanjem naprave lahko ohranimo dragocene vire ter se izognemo negativnim vplivom na zdravje in okolje zaradi morebitne prisotnosti nevarnih: snovi, zmesi in sestavnih delov v opremi.

Zaradi nepravilnega odlaganja odpadkov vam grozijo kazni v skladu z ustreznimi lokalnimi predpisi.

Uporabniki v državah EU: Če želite odstraniti električno ali elektronsko opremo, se obrnite na najbližje prodajno mesto ali na dobavitelja, ki vam bo zagotovil dodatne informacije.

Odstranjevanje v državah zunaj Evropske unije: Ta simbol velja samo za države Evropske unije. Če želite ta izdelek zavreči, se obrnite na lokalne organe ali prodajalca, da vam pojasnijo pravilen način odstranjevanja.

ВГ Съдържание

- 1 Специфични разпоредби за безопасnost
- 2 Описание на устройството
- 3 Предназначение на устройството
- 4 Ограничение на използването
- 5 Технически данни
- 6 Подготовка за работа
- 7 Свързване към мрежата
- 8 Използване на устройството
- 9 Текуща поддръжка
- 10 Завършване на модула
- 11 Самостоятелно отстраняване на неизправности
- 12 Информация за потребителите относно извърлянето на електрическо и електронно оборудване

Декларацията за съответствие може да бъде намерена на адрес Dedra-Exim Sp. z o.o.. Общите условия за безопасност са приложени към ръководството като отделна брошура.

Когато работите с уреда, винаги е препоръчително да спазвате основните правила за безопасност на труда, за да избегнете пожар, токов удар или механично нараняване. Моля, прочетете съдържанието на Инструкцията за експлоатация, преди да започнете работа с уреда. Моля, съхранявайте Инструкцията за експлоатация, инструкциите за безопасна работа. Стриктното спазване на инструкциите и препоръките в Ръководството за експлоатация ще удължи живота на вашия уред.

При работа е необходимо да се спазват указанията в инструкциите за безопасност при работа. Ако предавате устройството на друго лице, предайте му също така инструкциите за експлоатация, инструкциите за безопасност при работа. Dedra-Exim не носи отговорност за злополуки, причинени от неспазване на инструкциите за безопасност при работа. Прочетете внимателно всички инструкции за безопасност и инструкции за работа. Неспазването на предупрежденията и инструкциите може да доведе до токов удар, пожар и/или сериозно нараняване.

1. специфични разпоредби за безопасност

Моля, прочетете внимателно този раздел, за да намалите максимално възможността за нараняване или злополука, причинени от неправилно боравене или непознаване на правилата за безопасност.

Това оборудване може да се използва от деца на възраст най-малко 8 години и от хора с намалени физически и умствени способности и липса на опит и познания за оборудването, ако е осигурен надзор или инструкции за безопасно използване на оборудването, така че да се разберат свързаните с него рискове. Децата не трябва да играят с оборудването. Деца без надзор не трябва да извършват почистване или поддръжка на оборудването.

- **Зарядното устройство може да се използва само за батерии, предназначени за гамата SAS+ALL.** Опитите за зареждане на други батерии могат да доведат до повреда на зарядното устройство или на батерията и до опасни ситуации.
- **Забранено е да се зареждат батерии, които не са акумулаторни.**
- **При зареждане зарядното устройство и батерията трябва да се поставят на добре проветриво място.** По време на зареждането на батерията могат да се отделят газове.
- **Не блокирайте вентилационните отвори на зарядното устройство.** Ако вентилационните отвори са блокирани, зарядното устройство може да прегрее, което може да доведе до опасни ситуации (напр. пожар).
- **Никога не оставяйте работещо зарядно устройство без надзор.** Зарядното устройство е електрически уред и повреда му по време на работа може да доведе до опасни ситуации.
- **Проверявайте състоянието на зарядното устройство и на захранващия кабел всеки път, преди да започнете работа.** Включването на повредено зарядно устройство може да доведе до опасни ситуации.
- **След като батерията приключи със зареждането, извадете щепсела от електрическата мрежа.**

2 Описание на устройството

Фигура стр. 1: 1 - индикаторни светлини, 2 - контакти на зарядното устройство, 3 - захранващ кабел

3. предназначение на устройството

Зарядното устройство е предназначено изключително за зареждане на батерии, предназначени за линията устройства Dedra SAS+ALL. Зарядното устройство е проектирано да работи в съответствие с допустимите условия на работа и спецификациите, изброени по-долу.

4 Ограничения на използването

Използването на устройството е разрешено при ремонтни и строителни работи, ремонтни работилници и любителски дейности, като се спазват условията за използване и допустимите условия на работа, посочени в инструкциите за експлоатация.

Неразрешените промени в механичната и електрическата конструкция, всякакви модификации, операции по поддръжката, които не са описани в инструкциите за експлоатация, ще се считат за незаконни и ще доведат до незабавна загуба на гаранционни права. Използване, което не е в съответствие с предназначението или инструкциите за експлоатация, води до незабавна загуба на гаранционни права и декларацията за съответствие става невалидна.

Допустими условия на труд
Използвайте само на закрито.

5 Технически данни

Модел	DED7038
Захранващо напрежение	230 V, ~50 Hz
Захранване	60 W
Напрежение на зареждане	20 V D.C.
Максимален ток на зареждане	2300 mA
Температурен диапазон на околната среда	0°C-40°C
Време за зареждане за батерия с капацитет 2 Ah	Приблизително 60 мин.
Време за зареждане за батерия с капацитет 4 Ah	Приблизително 120 мин.
IP степен	IPX0

Клас на защита	II
----------------	----

6. подготовка за работа

Проверете състоянието на зарядното устройство преди употреба. Не свързвайте зарядно устройство, което е повредено или има повреден захранващ кабел.

Свързването на зарядното устройство към електрическата мрежа и неговата работа се индикира от зелен светодиод, разположен на предната част на зарядното устройство (вж. фиг. стр. 1, стр. 1). Устройството е готово за употреба.

7. връзка с мрежата

Преди да свържете уреда към източник на захранване, се уверете, че захранващото напрежение отговаря на стойността, посочена на табелката с номиналните стойности. Захранващата инсталация трябва да бъде направена в съответствие със съществените изисквания за електрически инсталации и да отговаря на изискванията за безопасност при употреба. Параметрите за минималното сечение на захранващия кабел и номиналната стойност на предпазителя в зависимост от мощността на уреда са дадени в таблицата.

Монтажът трябва да се извърши от квалифициран електротехник. Когато използвате удължителни кабели, уверете се, че сечението на проводниците не е по-малко от необходимото (вж. таблицата). Разположете електрическия кабел така, че да не е изложен на порязвания по време на работа. Не използвайте повредени удължителни кабели.

Периодично проверявайте състоянието на захранващия кабел. Не дърпайте захранващия кабел.

Мощност на устройството [W]	Минимално сечение на проводника [mm ²]	Минимален предпазител тип C [A]
<700	0,75	6

8 Използване на устройството

Зарядното устройство е предназначено за зареждане само на батерии от линията SAS+ALL. Забранено е да се зареждат батерии, различни от тези, предназначени за системата SAS+ALL. Зареждането на всяка друга батерия може да доведе до трайно увреждане на батерията или зарядното устройство и може да доведе до пожар.

Преди да заредите батерията, проверете състоянието на нейния заряд (вижте ръководството за употреба на батерията). Ако батерията е разредена, плъзнете водачите на батерията върху контактите на зарядното устройство (фиг. стр. 1, стр. 2). Началото на зареждането ще бъде сигнализирано от червения светодиод на предната част на зарядното устройство (фиг. стр. 1, стр. 1). Зареждането на батерията се сигнализира от зеления светодиод на предната част на устройството (фиг. стр. 1, стр. 1).

При изключване от захранването зеленият светодиод ще продължи да свети за около 10 секунди, което е нормално.

9. текуща поддръжка

Изключете зарядното устройство от източника на захранване, преди да извършвате каквато и да е поддръжка или почистване.

Препоръчително е да почиствате товарача след всяка употреба. Мръсотията може да се отстрани със състен въздух. Корпусът на зарядното устройство може да се почисти с мека, влажна кърпа. Не използвайте почистващи препарати, химикали или разтворители. Уверете се, че във вътрешността на зарядното устройство не попада вода.

Съхранявайте зарядното устройство на тъмно място, при стайна температура и относителна влажност до 80%, по възможност в оригиналната опаковка.

10. самостоятелно отстраняване на неизправности

Проблем	Причина	Решение
Зарядното устройство не зарежда батерията	Захранващият кабел не е свързан	Свържете правилно захранващия кабел
	Без мрежово напрежение	Проверете дали в контакта има напрежение. Проверете дали предпазителят не е сработил.
	Неправилно свързана батерия	Проверете връзката на батерията, свържете я правилно
	Дефектна батерия	Проверете батерията. Не зареждайте повредени батерии!
	Зарядното устройство е повредено	Отнесете зарядното устройство в сервизния център

11. завършване на оборудването

Пакетът трябва да съдържа: 1. зарядно устройство - 1 брой.

12. информация за потребителите относно извърлянето на електрическо и електронно оборудване

(засяга домакинствата)



Символът, изобразен върху продуктите или придружаващата ги документация, указва, че дефектното електрическо или електронно оборудване не трябва да се изхвърля заедно с битовите отпадъци. Ако трябва да изхвърлите, да използвате повторно или да възстановите компоненти, е правилно да ги занесете в специализиран пункт за събиране, където ще бъдат приети безплатно. Информация за местоположението на пунктовете за събиране на употребявано оборудване се предоставя от местните власти, например на техните уебсайтове.

Правилното рециклиране на устройствата ви позволи да спестите ценни ресурси и да избегнете отрицателни въздействия върху здравето и околната среда в резултат на възможното наличие на: опасни вещества, смеси и компоненти в оборудването.

Неправилното изхвърляне на отпадъци е свързано с риск от санкции съгласно съответните местни разпоредби.

Потребители в страни от ЕС: Ако трябва да изхвърлите електрическо или електронно оборудване, моля, свържете се с най-близкия пункт за продажба или с вашия доставчик, който ще ви предостави допълнителна информация.

Изхвърляне в страни извън Европейския съюз: Този символ се отнася само за страните от Европейския съюз. Ако желаете да изхвърлите този продукт, моля, свържете се с местните власти или с търговеца за правилния начин на изхвърляне.

UA Зміст

- 1 Конкретні заходи безпеки
- 2 Опис пристрою
- 3 Призначення пристрою
- 4 Обмеження щодо використання
- 5 Технічні характеристики
- 6 Підготовка до роботи
- 7 Підключення до мережі
- 8 Використання пристрою
- 9 Поточне обслуговування
- 10 Завершення роботи над блоком
- 11 Самостійне усунення несправностей

12 Інформація для користувачів щодо утилізації електричного та електронного обладнання

Декларацію відповідності можна знайти на сайті Dedra-Exim Sp. z o.o. Загальні умови безпеки додаються до інструкції у вигляді окремої брошури.

Під час експлуатації приладу завжди рекомендується дотримуватися основних правил техніки безпеки, щоб уникнути пожежі, ураження електричним струмом або механічних травм. Перед початком експлуатації приладу уважно ознайомтеся зі змістом інструкції з експлуатації. Зберігайте інструкцію з експлуатації, інструкцію з безпечної експлуатації. Суворе дотримання вказівок і рекомендацій, викладених в інструкції з експлуатації, продовжить термін служби вашого приладу.

Під час роботи необхідно дотримуватися вказівок, викладених в інструкції з техніки безпеки. Якщо ви передаєте пристрій іншій особі, будь ласка, також передайте їй інструкцію з експлуатації, інструкцію з техніки безпеки. Dedra-Exim не несе відповідальності за нещасні випадки, спричинені недотриманням інструкцій з техніки безпеки під час роботи. Уважно прочитайте всі інструкції з техніки безпеки та інструкції з експлуатації. Недотримання попереджень та інструкцій може призвести до ураження електричним струмом, пожежі та/або серйозних травм.

1. спеціальні заходи безпеки

Будь ласка, уважно прочитайте цей розділ, щоб максимально знизити ймовірність травм або нещасних випадків, спричинених неправильним поводженням або незнанням правил безпеки.

Цим обладнанням можуть користуватися діти віком від 8 років, а також люди з обмеженими фізичними та розумовими здібностями, які не мають досвіду та не знайомі з обладнанням, якщо вони перебувають під наглядом або проінструктовані щодо безпечного використання обладнання та розуміють пов'язані з цим ризики. Діти не повинні грати з обладнанням. Діти без нагляду не повинні виконувати чищення або технічне обслуговування обладнання.

• **Зарядний пристрій можна використовувати тільки для акумуляторів, призначених для серії SAS+ALL.** Спроба зарядити інші акумулятори може призвести до пошкодження зарядного пристрою або акумулятора, а також до небезпечних ситуацій.

• **Забороняється заряджати акумулятори, які не підлягають перезарядці.**

• **Під час заряджання зарядний пристрій і акумулятор слід розміщувати в добре провітрюваному приміщенні.** Під час заряджання акумулятора можуть виділятися гази.

• **Не закривайте вентиляційні отвори зарядного пристрою.** Якщо вентиляційні отвори заблоковані, зарядний пристрій може перегрітися, що може призвести до небезпечних ситуацій (наприклад, пожежі).

• **Ніколи не залишайте зарядний пристрій, що працює, без нагляду.** Зарядний пристрій є електричним приладом, і його пошкодження під час роботи може призвести до небезпечних ситуацій.

• **Щоразу перед початком роботи перевіряйте стан зарядного пристрою та шнура живлення.** Увімкнення пошкодженого зарядного пристрою може призвести до небезпечних ситуацій.

• **Після завершення заряджання акумулятора вийміть вилку з розетки.**

2. Опис пристрою

Малюнок с. 1: 1 - індикаторні лампочки, 2 - контакти зарядного пристрою, 3 - кабель живлення

3. призначення пристрою

Зарядний пристрій призначений виключно для заряджання акумуляторів, призначених для пристроїв лінійки Dedra SAS+ALL. Зарядний пристрій призначений для роботи відповідно до допустимих умов експлуатації та технічних характеристик, наведених нижче.

4. Обмеження використання

Використання пристрою дозволяється в ремонтно-будівельних роботах, ремонтних майстернях і аматорських роботах, при дотриманні умов використання і допустимих умов праці, викладених в інструкції з експлуатації.

Несанкціоновані зміни механічної та електричної конструкції, будь-які модифікації, операції з технічного обслуговування, не описані в інструкції з експлуатації, вважаються незаконними і призводять до негайної втрати гарантійних прав. Будь-яке використання не за призначенням або з порушенням вимог інструкції з експлуатації призводить до негайної втрати гарантійних прав, а декларація про відповідність стає недійсною.

Допустимі умови праці
Використовувати тільки в приміщенні.

5. Технічні дані

Модель	DED7038
Напруга живлення	230 В, ~50 Гц
Влада	60 W
Зарядна напруга	20 В ПОСТІЙНОГО СТРУМУ
Максимальний зарядний струм	2300 mA
Діапазон температур навколишнього середовища	0°C-40°C
Час заряджання акумулятора 2 А-год	Приблизно 60 хв
Час заряджання акумулятора 4 А-год	Приблизно 120 хв
Вчений ступінь в галузі інтелектуальної власності	IPX0
Клас захисту	II

6. підготовка до роботи

Перед використанням перевірте стан зарядного пристрою. Не підключайте пошкоджений зарядний пристрій або з пошкодженням шнуром живлення.

Підключення зарядного пристрою до електромережі та його роботу сигналізує зелений світлодіод, розташований на передній панелі зарядного пристрою (див. мал. 1, с. 1). Пристрій готовий до роботи.

PL BEZPIECZEŃSTWO PRACY
CZ BEZPEČNOST PRÁCE
SK BEZPEČNOST PRI PRÁCI
LT DARBO SAUGA
LV DARBA DROŠĪBA
HU MUNKABIZTONSÁG

PL Należy przeczytać uważnie wszystkie instrukcje bezpieczeństwa i instrukcje obsługi.

CZ Podrobně přečtěte všechny bezpečnostní pokyny a návody k obsluze.

SK Dôkladne sa oboznámte s bezpečnostnou a s užívateľskou príručkou.

LT Reikia įdėmiai perskaityti visas saugumo instrukcijas ir aptarnavimo instrukcijas.

LV Rūpīgi salasīt visu drošības un lietošanas instrukciju.

HU Figyelmesen olvassa el a biztonsági útmutatót és a használati útmutatót.

FR Il faut lire attentivement tous les règlements de sécurité et tous les modes d'emploi.

ES Hay que leer atentamente todas las instrucciones de seguridad y instrucciones de uso.

RO Citiiți cu atenție toate instrucțiunile de siguranță și instrucțiunile din Manualul de utilizare.

NL Alle veiligheidsinstructies en de Gebruiksaanwijzing nauwkeurig lezen.

DE Alle Sicherheitshinweise und die Bedienungsanleitung sind sorgfältig zu lesen.

SI Pozorno preberite vsa varnostna navodila in navodila za uporabo.

BG Прочетете внимателно всички инструкции за безопасност и инструкции за работа.

7. підключення до мережі

Перед підключенням приладу до електромережі переконайтеся, що напруга живлення відповідає значенню, зазначеному на таблиці з технічними даними.

Підключення до електромережі повинно бути виконано згідно з основними вимогами до електроустановок і відповідати вимогам безпеки використання. Параметри мінімального перерізу кабелю живлення та номінального значення запобіжника залежно від потужності приладу наведені в таблиці.

Установку повинен виконувати кваліфікований електрик. Використовуючи подовжувачі, переконайтеся, що переріз жил кабелю не менший за необхідний (див. таблицю). Прокладіть електричний кабель таким чином, щоб під час роботи він не піддавався порізам. Не використовуйте пошкоджені подовжувачі.

Періодично перевіряйте стан шнура живлення. Не тягніть за шнур живлення.

Потужність пристрою [Вт]	Мінімальний переріз провідника [мм ²]	Мінімальний запобіжник типу C [А]
<700	0,75	6

8. Використання пристрою

Зарядний пристрій призначений лише для заряджання акумуляторів лінійки SAS+ALL. Забороняється заряджати інші акумулятори, крім тих, що призначені для системи SAS+ALL. Заряджання будь-якого іншого акумулятора може призвести до незворотного пошкодження акумулятора або зарядного пристрою, а також до пожежі.

Перед заряджанням акумулятора перевірте стан його заряду (див. інструкцію до акумулятора). Якщо батарея розряджена, встановіть напрямні батареї на контакти зарядного пристрою (мал. 1, мал. 2). Про початок заряджання сигналізуватиме червоний світлодіод на передній панелі зарядного пристрою (мал. 1, с. 1). Про завершення заряджання акумулятора сигналізує зелений світлодіод на передній панелі пристрою (мал. 1, стор. 1).

При відключенні від джерела живлення зелений світлодіод все ще буде світитися протягом приблизно 10 секунд, це нормально.

9. поточне обслуговування

Від'єднайте зарядний пристрій від джерела живлення перед виконанням будь-яких робіт з технічного обслуговування або очищення.

Рекомендується чистити навантажувач після кожного використання. Бруд можна видалити за допомогою стисненого повітря. Корпус зарядного пристрою можна чистити м'якою вологою тканиною. Не використовуйте миючі засоби, хімікати або розчинники. Слідкуйте за тим, щоб всередину зарядного пристрою не потрапляла вода.

Зберігайте зарядний пристрій у темному місці, при кімнатній температурі та відносній вологості до 80%, якщо можливо, в оригінальній упаковці.

10. самостійне усунення несправностей

Проблема	Тому що	Рішення
Зарядний пристрій не заряджає акумулятор	Шнур живлення не підключено	Правильно під'єднайте кабель живлення
	Відсутність напруги в мережі	Переконайтеся, що в розетці є напруга. Перевірте, чи не спрацював запобіжник.
	Неправильно підключений акумулятор	Перевірте підключення акумулятора, підключіть правильно
	Несправний акумулятор	Перевірте батарею. Не заряджайте пошкоджені батареї!
	Зарядний пристрій несправний	Віднесіть зарядний пристрій до сервісного центру

11. комплектація обладнання

У комплекті має бути 1. зарядний пристрій - 1 штука.

12. інформація для користувачів щодо утилізації електричного та електронного обладнання

(стосується домогосподарств)

 Символ, зображений на виробі або супровідній документації, вказує на те, що несправне електричне або електронне обладнання не можна утилізувати разом з побутовими відходами. Якщо вам потрібно утилізувати, повторно використати або відновити компоненти, найкраще віднести їх до спеціалізованого пункту збору, де вони будуть прийняті безкоштовно. Інформацію про місцезнаходження пунктів збору відпрацьованого обладнання надають місцеві органи влади, наприклад, на їхніх веб-сайтах. Правильна утилізація пристрою, допомагає зберегти цінні ресурси та уникнути негативного впливу на здоров'я та навколишнє середовище внаслідок можливої присутності в обладнанні небезпечних речовин: речовини, суміші та компоненти. Неправильна утилізація відходів загрожує штрафними санкціями згідно з відповідними місцевими нормами.

Користувачі в країнах ЄС: Якщо вам потрібно утилізувати електричне або електронне обладнання, зверніться до найближчої точки продажу або до вашого постачальника, який надасть вам додаткову інформацію.

Утилізація в країнах за межами Європейського Союзу: Цей символ стосується лише країн Європейського Союзу. Якщо ви хочете утилізувати цей виріб, зверніться до місцевих органів влади або дилера для отримання інформації про правильний спосіб утилізації.

RO MĂSURI DE SECURITATE
DE ARBEITSSICHERHEIT
SI VARNOST PRI DELU
BG БЕЗОПАСНОСТ НА РАБОТНОТО МЯСТО
UA БЕЗПЕКА НА РОБОЧОМУ МІСЦІ



PL
Ogólne przepisy bezpieczeństwa dla elektronarzędzia

OSTRZEŻENIE. Należy przeczytać wszystkie ostrzeżenia, instrukcje, ilustracje i specyfikacje dotyczące bezpieczeństwa tego produktu.

Nieprzestrzeganie podanych niżej ostrzeżeń i wskazówek dotyczących bezpieczeństwa może być przyczyną porażenia prądem elektrycznym, pożaru lub poważnych obrażeń.

Należy zachować wszystkie ostrzeżenia i instrukcje do przyszłego użytku. Pojęcie elektronarzędzie używane w ostrzeżeniach dotyczy elektronarzędzia sieciowego (przewodowego) lub akumulatorowego (beprzewodowego).

1. Bezpieczeństwo w miejscu pracy

- W miejscu pracy należy utrzymać porządek i dobre oświetlenie. Nieporządek i złe oświetlenie przyczynia się do wypadków.
- Nie należy używać elektronarzędzia w środowiskach wybuchowych, tworzonych przez łatwo palne ciecze, gazy lub pyły. Elektronarzędzia wytwarzają iskry, które mogą zapalić pył lub opary.
- Nie należy dopuszczać dzieci i obserwatorów do miejsc, w których używa się elektronarzędzi. Rozproszenie uwagi może spowodować utratę kontroli nad elektronarzędziem.

2. Bezpieczeństwo elektryczne

- Wtyczka musi być dopasowana do gniazda zasilającego. Nigdy w żaden sposób nie należy przerabiać wtyczki. Nie należy używać żadnych łączników pośrednich w przypadku używania elektronarzędzi posiadających przewód z żyłą uziemienia ochronnego. Brak przeróbek we wtyczkach i gniazdach wtyczkowych zmniejsza ryzyko porażenia prądem elektrycznym.
- Należy unikać dotykania powierzchni uziemionych lub zwartych z masą, takich jak rury, ogrzewacze, grzejniki centralnego ogrzewania i chłodziarki. W przypadku dotknięcia części uziemionych lub zwartych z masą, wzrasta ryzyko porażenia prądem elektrycznym.
- Nie wystawiać urządzenia na działanie deszczu i wilgoci. Przedostanie się wody do urządzenia zwiększa ryzyko porażenia prądem.
- Nie należy nadwyręzać przewodów przyłączeniowych. Nigdy nie używać przewodu do przenoszenia narzędzia, ciągnięcia lub wyciągania wtyczki z kontaktu. Przewód zasilający należy chronić przed działaniem wysokich temperatur, oleju, ostrych krawędzi lub ruchomych części urządzenia. Uszkodzony bądź poplątany przewód podwyższa ryzyko porażenia elektrycznego.
- Pracując narzędziem, które przeznaczone jest do pracy na zewnątrz, należy używać wyłącznie przedłużaczy przeznaczonych do pracy na zewnątrz pomieszczeń. Zastosowanie odpowiedniego przedłużacza zmniejsza ryzyko porażenia prądem elektrycznym.
- Jeżeli urządzenie pracuje w wilgotnej atmosferze sieć zasilająca musi być wyposażona w zabezpieczenie różnicowo-prądowe (RCD). Zabezpieczenie różnicowo-prądowe zmniejsza ryzyko porażenia prądem elektrycznym.

Uwaga: Termin „urządzenie różnicowo-prądowe(RCD) ” można zastąpić terminem „włacznik prądu ziemnozwarciowego (GFCI) ” lub „włacznik prądu upływowego (ELCB)”

3. Bezpieczeństwo osób

- Podczas pracy elektronarzędziem należy być przewidującym i zachować ostrożność podczas wykonywania każdej czynności. Nie należy używać elektronarzędzia, gdy jest się zmęczonym lub pod wpływem leków, alkoholu lub innych środków odurzających (np. narkotyki). Moment nieuwagi może być przyczyną powstania poważnych urazów ciała.
- W trakcie pracy należy stosować środki ochrony indywidualnej. Zawsze używać okularów ochronnych. W związku z możliwością powstania pyłów szkodliwych dla zdrowia należy używać środków ochrony dróg oddechowych. Stosowanie obuwia antypoślizgowego, osłon twarzy i głowy oraz środków ochrony słuchu zmniejsza ryzyko urazu.
- Należy unikać niezamierzonego uruchomienia urządzenia. Przed włożeniem wtyczki do gniazdka lub umieszczeniem akumulatorów bądź baterii w gnieździe, należy zawsze upewnić się, że wyłącznik jest w pozycji wyłączony. Podłączanie urządzenia do sieci zasilającej, przenoszenie podłączonego do sieci urządzenia gdy palec znajduje się na włączniku grozi niekontrolowanym włączeniem urządzenia i może być przyczyną wypadku.
- Usunąć wszelkie klucze i inne narzędzia nastawcze przed uruchomieniem urządzenia. Pozostawienie klucza lub narzędzia umieszczonego w ruchomych częściach urządzenia może doprowadzić do obrażeń ciała.
- Należy unikać przyjmowania nienaturalnych pozycji podczas pracy. Należy cały czas dbać o stabilną pozycję w czasie pracy i zachowanie równowagi. Stabilna pozycja w trakcie pracy musi gwarantować utrzymanie równowagi i stabilności. Gwarantuje to lepsze panowanie nad elektronarzędziem w sytuacjach nieprzewidywalnych.
- Należy stosować odpowiedni strój roboczy. Strój nie powinien być luźny, nie powinno się nosić długiej i luźnej biżuterii. Należy utrzymywać swoje włosy, ubrania i rękawice z dala od części ruchomych. Luźne ubrania, biżuteria lub długie włosy mogą zostać wciągnięte przez części ruchome.
- Jeżeli urządzenie jest przystosowane do współpracy z odciąganiem urobku należy upewnić się, że odciąg jest prawidłowo podłączony. Stosowanie odciągu urobku znacznie zmniejsza zagrożenie związane z obecnością szkodliwych pyłów w atmosferze pracy.
- Doświadczenie zdobyte przy częstej pracy z elektronarzędziem nie powinno prowadzić do zbyt dużej pewności siebie i ignorowania zasad bezpieczeństwa właściwych dla narzędzia. Beztroska może w ułamku sekundy doprowadzić do poważnych obrażeń.

4. Obsługa urządzenia i jego eksploatacja

- Nie należy przeciążać elektronarzędzia. Używać właściwego elektronarzędzia dla danego zastosowania. Prawidłowe użytkowanie urządzenia podniesie efektywność i bezpieczeństwo wykonywanej pracy.
- Nie używać elektronarzędzia, w którym wyłącznik/włacznik jest uszkodzony. Elektronarzędzie, którego nie można włączyć lub wyłączyć jest niebezpieczne i musi zostać naprawione.
- Wyjąć wtyczkę z gniazdka (odłączyć źródło zasilania) przed każdorazowym regulowaniem elektronarzędzia, wymianą osprzętu lub zaprzestaniem pracy. Operacja ta zabezpiecza użytkownika przed niekontrolowanym uruchomieniem elektronarzędzia.
- Nieużywane elektronarzędzie należy przechowywać w miejscu, niedostępnym dla dzieci. Nie należy pozwalać osobom niezaznajomionym z elektronarzędziem lub niniejszą instrukcją na używanie elektronarzędzia. Elektronarzędzia są niebezpieczne w rękach nieprzeszkolonych użytkowników.
- Elektronarzędzie musi być poddawane przeglądowi technicznemu. Należy sprawdzać współosiowość i właściwe mocowanie części ruchomych, sprawdzać czy nie pojawiają się pęknięcia albo jakiegokolwiek inne czynniki, które mogą mieć wpływ na pracę elektronarzędzia. Jeżeli stwierdzi się uszkodzenia, należy elektronarzędzie przed użyciem naprawić. Przyczyną wielu wypadków jest niewłaściwa konserwacja elektronarzędzia.
- Narzędzia tnące powinny być ostre i czyste. Odpowiednie utrzymanie ostrych krawędzi narzędzi tnących zmniejsza prawdopodobieństwo zakleszczenia i ułatwia obsługę.

- Elektronarzędzie, wyposażenie, narzędzia robocze itp. Należy używać zgodnie z niniejszą instrukcją, biorąc pod uwagę warunki pracy i rodzaj pracy do wykonania. Używanie elektronarzędzia w sposób, do którego nie jest przeznaczone, może doprowadzić do niebezpiecznych sytuacji.
 - Uchwyty i powierzchnie do trzymania powinny być zawsze suche, czyste i bez śladów oleju i smaru. Śliskie uchwyty i powierzchnie do trzymania nie pozwalają na bezpieczną pracę i kontrolę narzędzia w nieoczekiwanych sytuacjach.
- 5. Serwis**
Naprawę elektronarzędzia może wykonywać jedynie wykwalifikowany fachowiec, przy zastosowaniu oryginalnych części. Postępowanie takie gwarantuje zachowanie bezpieczeństwa elektronarzędzia.

Zgodnie z art. 13 ust. 1 i ust. 2 rozporządzenia Parlamentu Europejskiego i Rady (UE) 2016/679 z dnia 27 kwietnia 2016 r. w sprawie ochrony osób fizycznych w związku z przetwarzaniem danych osobowych i w sprawie swobodnego przepływu takich danych oraz uchylenia dyrektywy 95/46/WE (dalej: „RODO”) informujemy

- Administratorem Twoich danych osobowych podanych w formularzu jest DEDRA-EXIM sp. z o.o. z siedzibą w Pruszkowie , ul. 3 Maja 8, 05-800 Pruszków (dalej: „Administrator”).
- Twoje dane będą przetwarzane wyłącznie w celu przeprowadzenia procedury gwarancyjnej urządzenia zgodnie art. 6 ust. 1 lit. b ogólnego rozporządzenie o ochronie danych (dalej: „RODO”) Podanie danych jest dobrowolne, ale konieczne do przeprowadzenia procedury gwarancyjnej.
- Twoje dane będą przetwarzane przez okres rozpatrywania przeprowadzenia procedury gwarancyjnej oraz w celach archiwizacyjnych w razie konieczności obrony przed ewentualnymi roszczeniami wobec Administratora nie dłużej niż do momentu ich przedawnienia.
- Twoje dane mogą być ujawniane wyłącznie podmiotom przetwarzającym dane na rzecz administratora na podstawie pisemnej umowy powierzenia przetwarzania danych osobowych świadczącym m.in. usługi serwisu technicznego, hostingu lub obsługi strony internetowej, obsługi IT, firmie kurierskiej. Dostawcy Administratora zobowiązani są do zapewnienia zabezpieczenia danych i spełnienia wymogów obowiązującego prawa związanego z ochroną danych osobowych i nie mogą wykorzystywać powierzonych danych osobowych do innych celów niż te, które są określone w umowie z Administratorem.
- Twoje dane nie będą przetwarzane w sposób zautomatyzowany w tym również w formie profilowania oraz nie będą przekazywane do państwa trzeciego/organizacji międzynarodowej.
- Posiadasz prawo dostępu do treści swoich danych oraz prawo ich sprostowania, usunięcia, ograniczenia przetwarzania, prawo do przenoszenia danych, prawo wniesienia sprzeciwu, w dowolnym momencie.
- We wszelkich sprawach związanych z przetwarzaniem Twoich danych osobowych przez Administratora możesz skontaktować się pod adresem e-mail: daneosobowe@dedra.pl;
- Masz prawo wniesienia skargi do wniesienia skargi do organu właściwego do spraw ochrony danych osobowych;

CZ

Všeobecné bezpečnostní předpisy pro elektrické nářadí

VAROVÁNÍ. Přečtete si všechna varování, pokyny, obrázky a specifikace týkající se bezpečnosti tohoto výrobku

Nedodržování níže uvedených varování a bezpečnostních pokynů může mít za následek úraz elektrickým proudem, požár nebo vážné poranění.

Všechna varování a pokyny si uschovejte pro budoucí použití.

Pojem elektrické nářadí používané ve varování znamená síťové elektrické nářadí (s kabelem) nebo akumulátorové (bez kabelu).

1. Bezpečnost na pracovišti

- Na pracovišti zajistíte pořádek a dobré osvětlení. Nepořádek a špatné osvětlení mohou způsobit úraz.
- Elektrické nářadí nepoužívejte v prostředí s nebezpečím výbuchu, kde se nacházejí lehké hořlavé kapaliny, plyny nebo prach. Elektrické nářadí vytváří jiskry, které mohou vznítit prach nebo výpary
- Zabraňte vstupu dětem a postranním osobám na místa, kde se používá elektrické nářadí. Rozptýlení může způsobit ztrátu kontroly nad elektrickým nářadím.

2. Elektrické bezpečnost

- Zástrčka musí být přizpůsobena síťové zásuvce. Nikdy žádným způsobem neupravujte zástrčku. Nepoužívejte žádné prodlužovací kabely, pokud používáte elektrické nářadí, které má kabel s uzemněnou žílou. Používání neupravených zástrček a kolkových zásuvek snižuje nebezpečí úrazu elektrickým proudem.
- Nedotýkejte se uzemněných kovových předmětů, jako jsou trubky topení, radiátory ústředního topení a chladničky. Při dotknutí uzemněných částí nebo zkratovaných kostrou hrozí nebezpečí úrazu elektrickým proudem.
- Elektrické nářadí nevystavujte dešti a vlhkosti. Proniknutí vody do nářadí zvyšuje nebezpečí úrazu elektrickým proudem.
- Nezatěžujte připojovací kabely. Nikdy nepoužívejte kabel k přenášení zařízení, tažení nebo vytahování zástrčky ze zásuvky. Napájecí kabel nevystavujte vysoké teplotě, oleju, ostrým hranám nebo rotujícím dílům zařízení. Poškozený nebo zamotaný kabel zvyšuje nebezpečí úrazu elektrickým proudem.
- Při práci s elektrickým nářadím určeným pro práci venku, použijte pouze prodlužovací kabely určené pro venkovní použití. Použití vhodného prodlužovacího kabelu snižuje nebezpečí úrazu elektrickým proudem.
- Při práci s elektrickým nářadím ve vlhkém prostředí, musí být napájecí obvod vybaven proudovým chráničem (RCD). Proudový chránič snižuje nebezpečí úrazu elektrickým proudem.

Poznámka: Pojem „proudový chránič (RCD)“ lze nahradit pojmem „proudový jistič (GFCI)“ nebo „jistič zbytkového proudu (ELCB)“

3. Bezpečnost osob

- Při práci s elektrickým nářadím buďte pozorní a zachovejte opatrnost při provádění každé činnosti. Elektrické nářadí nepoužívejte, když jste unavení, pod vlivem léků, alkoholu nebo jiných omamných látek (např. drog). Okamžitá nepozornost může být příčinou vzniku vážného poranění.
- Při práci používejte osobní ochranné prostředky. Vždy používejte ochranné brýle. V případě možnosti vzniku zdraví škodlivého prachu používejte prostředky ochrany dýchacích cest. Používání protisklizové obuvi, obličejových štítů a ochrany hlavy a sluchu snižuje nebezpečí úrazu.
- Zabraňte náhodnému zapnutí elektrického nářadí. Před vložením zástrčky do zásuvky nebo vložením akumulátorů nebo baterií do schránky se vždy ujistěte,

- že vypínač je v poloze vypnutý. Pripojení nářadí k napájecí síti, přenášení s prstem na spínači hrozí náhodným zapnutím nářadí může být příčinou úrazu.
- Před zapnutím zařízení odstraňte veškeré klíče a jiné seřizovací nástroje.** Klíče a nářadí ponechané v rotujících částech zařízení mohou být příčinou úrazu.
 - Při práci se zařízením se snažte udržet přirozenou polohu těla.** Po celou dobu práce dbajte na stabilní polohu a zachovávejte rovnováhu. Stabilní poloha při práci musí zajišťovat udržení rovnováhy a stability. Zajišťuje lepší kontrolu nad nářadím.
 - Noste vhodný pracovní oděv.** Oděv nesmí být rozepnutý, nesmí se nosit dlouhá visící bižuterie. Vlasy a volné části oděvu musí být chráněny proti možnosti zachycení rotujícími částmi zařízení. Rozepnutý oděv, bižuterie nebo dlouhé vlasy mohou vřahnout rotující části.
 - Pokud je to možné, připojte k nářadí odsávací zařízení pro odtah odpadu, ujistěte se, že je správně připojeno.** Používání odsávacího zařízení snižuje nebezpečí spojené s přítomností škodlivého prachu v pracovním ovzduší.
 - Zkušenosti získané při časté práci s elektrickým nářadím nesmí vést k přílišné sebejistotě a nedodržování bezpečnostních zásad pro dané zařízení.** Nepozornost může ve zlomku sekundy způsobit vážné poranění.
- 4. Obsluha zařízení a jeho používání**
- Elektrické nářadí přetěžujte. Pro dané použití používejte vhodné elektrické nářadí.** Správné používání elektrického nářadí zvyšuje efektivitu a bezpečnost prováděné práce.
 - Nepoužívejte elektrické nářadí s poškozeným přepínačem.** Elektrické nářadí, které nemůžete zapnout nebo vypnout, je nebezpečné a dejte jej opravit.
 - Před každým seřizením elektrického nářadí, výměnou příslušenství nebo ukončením práce vytáhněte zástrčku ze zásuvky (odpojte zdroj napájení).** Tato činnost chrání uživatele proti náhodnému zapnutí elektrického nářadí.
 - Nepoužívejte elektrické nářadí skladující na místě nedostupném pro děti.** Zabráňte osobám neseznámým s elektrickým nářadím nebo s tímto návodem používat elektrické nářadí. Elektrické nářadí je nebezpečné v rukou nezaškolených uživatelů.
 - Elektrické nářadí podrobujte technickým prohlídkám.** Kontrolujte souosost a správné upevnění rotujících částí, kontrolujte, zda nevznikají praskliny nebo jakékoli jiné příčiny, které mohou mít vliv na práci s elektrickým nářadím. Pokud zjistíte poškození, opravte elektrické nářadí před použitím. Příčinou možná úrazů je nesprávná údržba elektrického nářadí.
 - Řezná nástroje musí být ostré a čisté.** Vhodná údržba ostrých hran řezných nástrojů snižuje riziko zaseknutí a usnadňuje obsluhu.
 - Elektrické nářadí, příslušenství, pracovní nástroje atp. používejte v souladu s tímto návodem, se zohledněním pracovních podmínek a druhu vykonávané práce.** Používání elektrického nářadí v rozporu s určením může vést k nebezpečným situacím.
 - Úchyty a úchopové povrchy musí být vždy suché, čisté a beze stop oleje a mазiva.** Kluzké úchyty a úchopové povrchy neumožňují bezpečnou práci a kontrolu nářadí v neočekávaných situacích.
- 5. Servis**
- Opravu elektrického nářadí může provádět pouze kvalifikovaný odborník s použitím originálních náhradních dílů. Takový postup zaručuje zachování bezpečnosti elektrického nářadí.

V souladu s čl. 13 odst. 1 a 2 nařízení Evropského parlamentu a Rady (EU) 2016/679 ze dne 27. dubna 2016 o ochraně fyzických osob v souvislosti se zpracováním osobních údajů a o volném pohybu těchto údajů a o zrušení směrnice 95/46/ES Vás informujeme, že:

- Správce vašich osobních údajů uvedených ve formuláři je DEDRA-EXIM sp. z o.o. se sídlem v Pruszkowie, ul. 3 Maja 8, 05-800 Pruszków (dále jen: „Správce“).
- Vaše údaje budou zpracovávány pouze pro účely provedení reklamačního řízení zařízení podle čl. 6 odst. 1 písm. b) obecného nařízení o ochraně osobních údajů (dále jen: „GDPR“). Poskytnutí údajů je dobrovolné, ale nezbytné k provedení reklamačního řízení.
- Vaše údaje budou zpracovávány po dobu posouzení provedení reklamačního řízení a pro účely archivace v případě potřeby obrany proti eventuelním nárokům vůči Správci, nejdéle však do okamžiku jejich promlčení.
- Vaše údaje mohou být zpřístupněny pouze subjektům, které zpracovávají údaje pro Správce na základě písemné smlouvy o pověření zpracováním osobních údajů, poskytujícím mj. technický servis, hosting nebo údržbu webových stránek, IT servis, kurýrní služby. Dodavatelé Správce jsou povinni zajistit ochranu údajů a splnit požadavky platného zákona souvisejícího s ochranou osobních údajů a nesmí využívat svěřené osobní údaje pro jiné účely než ty, které jsou uvedeny ve smlouvě se Správce.
- Vaše údaje nebudou zpracovávány automatizovaným způsobem, včetně profilování, a nebudou předávány do třetí země / mezinárodní organizaci.
- Máte právo na přístup ke svým údajům a právo na jejich opravu, výmaz, omezení zpracování, právo na přenositelnost údajů, právo kdykoli vznést námitku.
- Ve všech záležitostech souvisejících se zpracováním vašich osobních údajů Správce nás můžete kontaktovat na e-mailové adrese: daneosobowe@dedra.pl.
- Máte právo podat stížnost u úřadu příslušného pro ochranu osobních údajů.

SK

Všeobecné bezpečnostní předpisy týkající se elektronářadí

VAROVÁNÍ. Oboznámte sa so všetkými výstrahami, varovaniami, pokynmi, odporúčaniami, obrázkami, schémami a špecifikáciami, ktoré sa týkajú bezpečnosti tohto výrobku.

Nedodržovanie nižšie uvedených bezpečnostných pokynov a odporúčaní môže viesť k zásahu el. prúdom, požiaru alebo k vážnemu úrazu či nehode.

Všetky výstrahy, pokyny, odporúčania a příručky zachovávejte pre prípadnú potrebu v budúcnosti. Termín elektronářadí, ktorý sa používa v pokynoch a príručke, sa týka sieťového elektronářadí (káblového) alebo akumulátorového (bezdrôtového).

- Bezpečnosť na mieste práce**
 - Na mieste práce udržte náležitý poriadok a čistotu, zabezpečte vhodné a dostatočné osvetlenie.** Neporiadok a zlé osvetlenie sú častou príčinou úrazov a nehôd.
 - Elektronářadí v žiadnom prípade nepoužívajte vo výbušnom prostredí, ktoré tvoria ľahko horľavé kvapaliny, plyny alebo prachy.** Elektronářadí vytvára iskry, ktoré môžu vznietiť prach alebo výpary.
 - Deti ani postranní osoby sa nemôžu nachádzať na miestach, v ktorých sa používa elektronářadí.** Rozptýlenie môže spôsobiť, že stratíte kontrolu nad elektronářadím.
- 2. Elektrická bezpečnosť**
- Zástrčka musí byť kompatibilná s napájacou zásuvkou.** Zástrčku nikdy žiadnym spôsobom neperábajte. Nikdy nepoužívajte žiadne predlžovacie

káble na napájanie elektronářadí, ktoré má zástrčku s ochranným kontaktom. Neprerábanie zástrčiek a zásuviek znižuje riziko zásahu el. prúdom.

- Nedotýkajte sa uzemnených povrchov alebo povrchov, ktoré sú spojené s uzemnením (uzemňovacím obvodom), ako napr. rúry, potrubia, radiátory centrálného kúrenia, chladiace boxy ap.** V prípade kontaktu s uzemnenými povrchmi alebo s povrchmi, ktoré sú spojené s uzemnením, riziko zásahu el. prúdom je oveľa vyššie.
- Náradie nevystavujte na pôsobenie zrážok a vlhkosti.** Ak voda prenikne do náradia zvyšuje sa riziko zásahu elektrickým prúdom.
- Nepreťažujte napájacie káble.** Kábel nikdy nepoužívajte na prenášanie náradia, ťahanie alebo na vyťahovanie zástrčky zo zásuvky. Napájací kábel chráňte pred pôsobením vysokého teploty, oleja, ostrých hrán alebo pohyblivých častí náradia. Poškodený alebo zapletený napájací kábel zvyšuje riziko zásahu el. prúdu.
- Ak náradie, ktoré sa môže používať vonku, používajte vonku, používajte iba predlžovacie káble, ktoré sú určené na používanie vonku.** Používanie vhodného predlžovacieho kábla znižuje riziko zásahu el. prúdom.
- Ak sa náradie používa vo vlhkom prostredí, napájací el. obvod musí byť chránený (vybavený) prúdovým chráničom (RCD).** Prúdový chránič znižuje riziko zásahu el. prúdom.

• Pozor: Termín „prúdový chránič (RCD)“ sa môže nahradiť termínom „skratový istič (GFCI)“ alebo „uzemňovací istič (ELCB)“

3. Bezpečnosť osôb

- Počas používania elektronářadí buďte obozretní a predvídajú, pri vykonávaní každej práce zachovávajú náležitú pozornosť. Elektronářadie nepoužívajte, keď ste unavený, alebo keď ste pod vplyvom liekov, alkoholu alebo iných omamných prípravkov (napr. drog).** Chvilka nepozornosti môže byť príčinou vážneho úrazu či nehody.
 - Počas práce používajte individuálne ochranné prostriedky. Vždy používajte ochranné okuliare.** Vzhľadom k tomu, že počas práce môže vzniknúť zdraviu škodlivý prach, používajte prostriedky na ochranu dýchacích ciest. Používaním protismykovkej obuvi, ochranu tváre a hlavy, ako aj prostriedkov na ochranu sluchu, znížite riziko úrazu.
 - Náradie vždy zabezpečte pred náhodným spustením. Pred vložením zástrčky do zásuvky, alebo pred pripojením batérie alebo akumulátorov k el. napätiu, vždy sa uistite, či je vypínač náradia vo vypnutej polohe.** Vďaka tomu náradia k el. napätiu, počas prenášania náradia pripojeného k el. napätiu, nikdy nedržia prst na vypínači, v opačnom prípade môže dôjsť k nekontrolovanému spusteniu náradia, čo môže byť príčinou nehody.
 - Pred spustením náradia odstráňte všetky klíče a iné nastavovacie náradie.** V prípade, ak kľúč alebo iné náradie zostane vložené do pohyblivých častí náradia, môže dôjsť k úrazu alebo nehode.
 - Počas práce sa snažte stáť prirodzene, vyhýbajte sa neprirodzeným polohám. Počas práce celý čas stojte v stabilnej polohe a v rovnováhe.** Stabilná poloha počas práce musí zaručovať, že vždy udržíte rovnováhu a stabilitu. Vďaka tomu máte záruku, že lepšie ovládnete elektronářadie, keď dôjde k neočakávanej situácii.
 - Používajte vhodné pracovné oděv. Oděv nesmie byť príliš voľný, nesmiete nosiť dlhú a voľnú bižuteriu. Vlasy, oblečenie a rukavice udržiavajte v bezpečnej vzdialenosti od pohyblivých častí.** Voľné časti oblečenia alebo dlhé vlasy môžu pohyblivé diely náradia zachytiť.
 - Ak je náradie pripravené na pripojenie k odsávaciemu systému (pilín, prachu), skontrolujte, či je odsávanie správne pripojené.** Používanie odsávacieho systému výrazne znižuje riziká súvisiace s prítomnosťou škodlivých prachov vo vzduchu na pracovisku.
 - Získané skúsenosti vďaka častému používaniu elektronářadí nesmú viesť k príliš veľkému sebedovetiu a k následnému ignorovaniu bezpečnostných zásad a pokynov týkajúcich sa náradia a práce s ním.** Chvilka nepozornosti môže viesť k vážnemu úrazu alebo nehode.
- 4. Obsluha náradia a jeho prevádzka**
- Elektronářadie nikdy nepreťažujte. Používajte náradie vhodné na vykonávanie danej práce.** Správne používanie náradia zvyšuje efektivitu a bezpečnosť vykonávanej práce.
 - Nepoužívajte elektronářadie, ktoré má poškodený vypínač/zapínač.** Elektronářadie, ktoré sa nedá zapnúť či vypnúť je nebezpečné, nesmie sa používať, a musí sa dať opraviť.
 - Vždy pred nastavovaním elektronářadí, pred výmenou príslušenstva alebo po skončení práce, vždy vytiahnite zástrčku náradia z el. zásuvky (odpojte od zdroja el. napätia).** Táto zásada chráni užívateľa pred nekontrolovaným (nezamýšľaným) spustením elektronářadí.
 - Nepoužívané elektronářadie uchovávajte na mieste mimo dosahu detí. Nedovoľte, aby elektronářadie používali osoby, ktoré sa neoboznámili s elektronářadím a s touto príručkou.** Elektronářadie je v rukách nezaškolených osôb nebezpečné.
 - Elektronářadie sa musí pravidelne kontrolovať. Počas technických kontrol sa musí kontrolovať nastavenie osí, správne upevnenie pohyblivých častí, či sa neobjavili prasknutia, alebo akékoľvek iné faktory, ktoré môžu (negatívne) ovplyvniť funkčnosť a bezpečnosť elektronářadí. Ak sa vyskytne poškodenie alebo porucha, elektronářadie sa pred ďalším použitím musí opraviť.** Príčinou mnohých úrazov a nehôd je práve nesprávná údržba elektronářadí.
 - Rezacie nástroje musia byť ostré a čisté.** Správne udržiavanie ostrých hrán rezacích nástrojov znižuje pravdepodobnosť zaseknutia a uľahčuje používanie náradia.
 - Elektronářadie, príslušenstvo, pracovné nástroje ap. používajte v súlade s pokynmi a odporúčaniami, ktoré sú uvedené v tejto príručke, zohľadňujte pracovné podmienky a typ vykonávanej práce.** Používanie elektronářadí spôsobom, na ktorý nie je určené, môže viesť k nebezpečným situáciám.
 - Rúčky a iné uchopovacie povrchy musia byť vždy suché a čisté, bez mastných škvŕn (stôp po oleji a mазivách).** Klzké rúčky a uchopovacie povrchy neumožňujú, aby bola práca vykonávaná bezpečne, a zároveň nezaručujú, že sa náradie bude dať ovládnúť, keď dôjde k neočakávanej situácii.
- 5. Servis**
- Elektronářadie môže opravovať iba kvalifikovaný certifikovaný odborník, s použitím prvy originálnych dielov. Zaručuje to, že bude zachovaná bezpečnosť elektronářadí.

V súlade s článkom 13 ods. 1 a 2 nariadenia Európskeho parlamentu a Rady (EÚ) 2016/679 z 27. apríla 2016 o ochrane fyzických osôb pri spracúvaní osobných údajov a o voľnom pohybe takýchto údajov, ktorým sa zrušuje smernica 95/46/ES, vás informujeme

- Správcom vašich osobných údajov, ktoré ste uviedli vo formulári, je spoločnosť „DEDRA-EXIM Sp. z o.o.“ so sídlom v meste Pruszków na adrese: ul. 3 Maja 8, 05-800 Pruszków, Poľsko (ďalej len: „Správca“).
- Vaše osobné údaje budú spracúvané výhradne s cieľom realizácie záručnej procedúry zariadenia, a to v súlade s článkom 6 ods. 1 písmeno b) všeobecného nariadenia o ochrane údajov (ďalej len: „GDPR“). Uvedenie osobných údajov je dobrovoľné, avšak nevyhnutné na realizáciu záručnej procedúry.

3. Vaše osobné údaje budú spracúvané počas posudzovania a realizácie záručnej procedúry, ako aj na archívne účely v prípade potreby ohobajoy pred prípadnými nárokmi a požiadavkami voči Správcovi, avšak nie dlhšie až do momentu premlčania týchto nárokov a požiadaviek.
4. Vaše údaje môžu byť zverejnené výhradne len tým subjektom, ktoré spracúvajú tieto údaje v mene a pre Správcu, a to na základe písomnej dohody o zverení spracúvania osobných údajov, tzn. firmy, ktoré okrem iného poskytnú technický servis, hostingové služby alebo služby obsluhy webových stránok, IT obsluhu, ako aj kuriérskym firmám. Dodávateľa Správca sú povinní zaručiť zabezpečenie údajov a splniť požiadavky platnej legislatívy ohľadne ochrany osobných údajov, a zverené osobné údaje nesmú byť používané na iné účely než tie, ktoré stanovuje dohoda uzatvorená so Správcom.
5. Vaše údaje nebudú spracúvané automatickým spôsobom, vrátane rôznych foriem profilovania, ani nebudú odovzdané do tretieho štátu/medzinárodnej organizácii.
6. Máte právo na prístup k vašim osobným údajom, ako aj právo na ich opravnenie, doplnenie, odstránenie, obmedzenie spracúvania, prenesenie údajov, podanie námietky, a to v ľubovoľnej chvíli.
7. Vo všetkých záležitostiach, ktoré súvisia so spracúvaním vašich osobných údajov Správcom, môžete sa na Správcu obrátiť písomne na e-mailovú adresu: daneosobowe@dedra.pl.
8. Máte právo podať sťažnosť príslušnému dozornému orgánu, ktorý zodpovedá za dohľad nad ochranou osobných údajov

SI **Bendros saugos taisyklės elektros įrankiams**

ĮSPĖJIMAS. Reikia perskaityti visus įspėjimus, instrukcijas, iliustracijas ir specifikacijas, susijusias su šio produkto sauga.

Nesilaikant žemiau nurodytų įspėjimų ir saugos nurodymų, gali kilti elektros smūgio, gaisro arba rimtų sužalojimų pavojus.

Reikia išsaugoti visus įspėjimus ir instrukcijas naudojimui ateityje. Įspėjimuose naudojama elektros įrankio sąvoka reiškia į tinklą įjungiamą elektros įrankį (su laidu) arba akumuliatorinį (be laidų).

1. Sauga darbo vietoje

- a) **Darbo vietoje visuomet turi būti palaikoma tvarka ir geras apšvietimas.** Netvarka ir prastos apšvietimas padidina nelaimingų atsitikimų pavojų.
- b) **Draudžiama naudoti elektros įrankius sprogstamojoje aplinkoje, kurią sudaro degieji skysčiai, dujai arba dulkės.** Elektros įrankiai gamina kibirkštis, dėl kurių gali užsidegti dulkės arba dujos.
- c) **Draudžiama leisti vaikams arba stebėtojams būti vietose, kur yra naudojami elektros įrankiai.** Dėl dėmesio blaškymo galima prarasti elektros įrankio kontrolę.

2. Elektros sauga

- a) **Kištuokas turi atitikti rozetę.** Niekuomet jokiu būdu negalima modifikuoti kištuko. **Draudžiama naudoti bet kokius tarpinius elementus, jei yra naudojamas elektros įrankis su apsauginiu žeminiu.** Nemodifikuoti kištukai ir rozetės sumažina elektros smūgio riziką.
- b) **Būtina vengti, kad kontakto su žemintais arba sujungtais su mase paviršiais – pvz. vamzdžiais, šildytuvais, centriniu šildymo radiatoriais ir šaldikliais.** Liečiant žemintus arba sujungtus su mase elementus, padidėja elektros smūgio rizika.
- c) **Įrenginys negali būti veikiamas lietaus ir drėgmės.** Vandens patekimas į įrenginį padidina elektros smūgio riziką.
- d) **Draudžiama apkrauti pajungimo laidus.** **Draudžiama naudoti laidą norint pernešti įrenginį, tempti arba temptiant už laidą ištraukti kištuką iš rozetės.** Saugoti maitinimo laidą nuo aukštų temperatūrų, tepalų, aštrių kraštų ar judančių įrenginio elementų poveikio. Pažeistas arba supainiotas laidas padidina elektros smūgio riziką.
- e) **Dirbant su įrankiu, kuris yra skirtas darbu lauke, būtina naudoti tik atitinkamus ilgutintus, skirtus darbu lauke.** Atitinkamo ilgutintu naudojimas sumažina elektros smūgio riziką.
- f) **Jei įrenginys veikia drėgnoje aplinkoje, tinklas privalo turėti liekamosios srovės prietaisą (RCD).** RCD apsauga sumažina elektros smūgio riziką.
 - Dėmesio: Terminą „liekamosios srovės prietaisas (RCD)“ galima pakeisti terminu „automatinis srovės išjungiklis (GFCI)“ arba „nuotėkio srovės išjungiklis (ELCB)“.

3. Žmonų sauga

- a) **Darbo su elektros įrankiu metu reikia būti atidžiam ir atsargiai atlikti kiekvieną operaciją.** **Draudžiama naudoti elektros įrankį, būnant pavargusiam arba po vaistų, alkoholio ar kitų svaiginančių medžiagų (pvz. narkotikų) vartojimo.** Dėl neatsidumo gali kilti rimtų kūno sužalojimų pavojus.
- b) **Darbo metu būtina naudoti asmenines apsaugos priemones.** Visuomet būtina naudoti apsauginius akinius. Dėl sveikatai kenksmingų dulkių atsiradimo galimybės būtina naudoti kvėpavimo takų apsaugos priemones. Avalynės su neslidžiais padais, veido ir galvos apsaugos, klausos apsaugos priemonių naudojimas sumažina susižalojimo riziką.
- c) **Būtina vengti atsitiktinio įrenginio įjungimo. Prieš įdedant kištuką į rozetę arba patalpinant akumuliatorių ar maitinimo elementus lizde, būtina įsitikinti, kad įjungiklis yra pozicijoje „išjungtas“.** Įrenginio įjungimas į elektros tinklą, įjungto į tinklą įrenginio pakėlimas, kai pirštas yra ant įjungimo mygtuko, sudaro nekontroliuojamo įrenginio įjungimo riziką ir gali būti nelaimingo atsitikimo priežastimi.
- d) **Prieš įjungiant įrenginį, reikia pašalinti visus raktus ir kitus reguliavimo įrankius.** Palikus raktą arba kitą daiktą judančiose įrenginio dalyse, gali kilti kūno sužalojimo pavojus.
- e) **Darbo metu reikia vengti nenatūralių pozicijų.** Darbo metu visą laiką reikia rūpintis stabilia pozicija ir pusiausvyros išsaugojimu. Kūno pozicija darbo metu privalo garantuoti pusiausvyros ir stabilumo išsaugojimą. Tai garantuoja geresnį elektros įrankio valdymą nenumatytais atvejais.
- f) **Būtina dėvėti atitinkamą darbo aprangą.** Drabužiai negali būti laisvi, draudžiama naudoti ilgas, kabantys papuošalus. Reikia laikyti savo plaukus, drabužius ir pirštines atokiai nuo judančių dalių. Palaidūs drabužiai, kabantys papuošalai arba ilgi plaukai gali būti įtraukti judančių dalių.
- g) **Jei įrenginys yra pritaikytas darbu su atliekų šalinimo sistema, būtina įsitikinti, kad ši sistema yra teisingai pajungta.** Naudojant atliekų šalinimo sistemą, žymiai sumažėja pavojus, susijęs su kenksmingomis dulėmis darbo vietoje.
- h) **Patirtis gauta dažnai dirbant su elektros įrankiu, negali leisti pernelyg pasitikėti savimi ir ignoruoti saugos taisyklės, susijusias su įrankio naudojimu.** Dėl nerūpestingumo akimirksniu gali įvykti nelaimingas atsitikimas ir būti patirti rimti kūno sužalojimai.

4. Įrenginio aptarnavimas ir eksploatavimas

- a) **Draudžiama perkrauti elektros įrankį. Reikia naudoti elektros įrankį, kuris atitinka atliekamą darbą.** Teisingas įrenginio naudojimas padidins efektyvumą ir atliekamo darbo saugą.
- b) **Draudžiama naudoti elektros įrankį, kuriame įjungiklis / išjungiklis yra sugedęs.** Elektros įrankis, kurio negalima įjungti arba išjungti, yra pavojingas ir turi būti sutaisytas.

- c) **Prieš bet kokį elektros įrankio reguliavimą, priedų keitimą ar sustabdžius darbą būtina išimti kištuką iš rozetės (atjungti elektros šaltinį).** Ši operacija apsaugo operatorių nuo nekontroliuojamo įrenginio įjungimo.
 - d) **Nenaudojamą elektros įrankį reikia laikyti vaikams neprieinamoje vietoje.** Negalima leisti, kad elektros įrankį naudotų žmonės, kurie nežino, kaip jį naudoti, arba nesusipažino su šia elektros įrankio naudojimo instrukcija. Elektros įrankiai yra pavojingi neapmokytų vartotojų rankose.
 - e) **Turi būti atliekamos elektros įrankio techninės peržiūros.** Reikia reguliariai tikrinti aiškiškumą ir teisingą judančių dalių tvirtinimą, tikrinti, ar nėra įtrūkimų arba kitokių veiksnių, galinčių daryti įtaką elektros įrankio darbu. Pastebėjus sugadinimus, reikia sutaisyti elektros įrankį, prieš jį su naudojamas. Daugelio nelaimingų atsitikimų priežastis yra nelinkama elektros įrankio priežiūra.
 - f) **Pjaunantys įrankiai turi būti aštrūs ir švarūs.** Teisingas aštrių pjaunančių įrankių kraštų palaikymas sumažina įstrigimo pavojų ir palengvina naudojimą.
 - g) **Elektros įrankis, įranga, darbo įrankiai ir pan. turi būti naudojami pagal šią instrukciją ir atkreipiant dėmesį į atliekamo darbo tipą ir sąlygas.** Naudojant elektros įrankį nenumatytu būdu, gali kilti pavojingos situacijos.
 - h) **Rankenos ir kitos vietos, už kurias įrankis yra laikomas, visuomet turi būti sausus, švarius be jokių tepalų ar alyvos pėdsakų.** Slidžios rankenos ir laikymo paviršiai neleidžia dirbti saugiai ir kontroliuoti įrankį netikėtų situacijų metu.
- 5. Servisas**
Elektros įrankio remontą gali atlikti tik kvalifikuotas specialistas, kuris naudoja originalias atsargines dalis.
 Toks elgesys garantuoja elektros įrankio saugumą.

Vadovaudamiesi 2016 m. balandžio 27 d. Europos Parlamento ir Tarybos reglamento (ES) 2016/679 dėl fizinių asmenų apsaugos tvarkant asmens duomenis ir dėl laisvo tokių duomenų judėjimo ir kuriuo panaikinama Direktyva 95/46/EB 13 straipsnio 1 ir 2 dalimis, informuojame, kad

1. Formoje pateiktų jūsų asmens duomenų valdytojas yra DEDRA-EXIM sp. z o.o., kurios registruota buveinė yra Pruszkowe, 3 Maja g. 8, 05-800 Pruszków (toliau: "Administratorius").
2. Jūsų duomenys bus tvarkomi tik siekiant atlikti prietaiso garantijos procedūrą pagal Bendrojo duomenų apsaugos reglamento 6 straipsnio 1 dalies b punktą (toliau: „BDAR“) Duomenys teikiami savanoriškai, tačiau jie būtini garantijos procedūrai
3. Jūsų duomenys bus tvarkomi garantijos procedūros vykdymo nagrinėjimo laikotarpiu ir archyvacijos tikslais, jei prireiktų apsiginti nuo galimų pretenzijų Administratoriui, bet ne ilgiau nei iki tol, kol joms įvyks senaties terminas.
4. Jūsų duomenys gali būti atskleisti tik tiems subjektams, kurie tvarko duomenis duomenų administratoriaus vardu pagal rašytinę asmens duomenų tvarkymo pavedimo sutartį, teikiančią: technines paslaugas, hosting'o ar interneto svetainės priežiūros paslaugas, IT paslaugas, kurjerių paslaugas. Administratoriaus tiekėjai privalo užtikrinti duomenų saugumą ir laikytis galiojančių teisės aktų reikalavimų, susijusių su asmens duomenų apsauga, ir negali naudoti patikėtų asmens duomenų kitais nei sutartyje su Administratoriumi nurodytais tikslais.
5. Jūsų duomenys nebus tvarkomi automatizuotomis priemonėmis, įskaitant profilavimą, ir nebus perduodami trečiajai šaliai / tarptautinei organizacijai.
6. Bet kuriuo metu turite teisę susipažinti su savo duomenų turiniu ir teisę ištaisyti, ištrinti, apriboti duomenų tvarkymą, teisę į duomenų perkėlimą, teisę prieštarauti bet kuriuo metu.
7. Visais klausimais, susijusiais su administratoriaus atliekamu jūsų asmens duomenų tvarkymu, galite kreiptis šiuo el. pašto adresu: daneosobowe@dedra.pl;
8. Turite teisę pateikti skundą tinkamai duomenų apsaugos institucijai;

LV **Vispārējās drošības noteikumi elektroierīcēm**

BRĪDĪNĀJUMS. Lūdzam salasīt visus brīdinājumus, instrukciju, ilustrāciju un specifikāciju par produkta drošību.

Minētu drošības brīdinājumu un norādījumu neievērošana var izraisīt elektrības triecienu, ugunsgrēku vai nopietnu ievainojumu. **Saglabāt visu brīdinājumu un instrukciju turpmākai lietošanai.** Elektroierīces nosaukums, izmantots brīdinājumos, attiecas tikai elektroierīcēm (vada) vai akumulatora elektroierīcēm (bezvada).

1. Drošība darba vietā

- a) **Turiet darba vietu kārtīgu un labi apgaismotu.** Nekārtība darbā vietā un slikti apgaismojums palielina nelaimes gadījumu risku.
- b) **Nelietot elektroierīci sprādzienbīstamā vidē, kas ir savienota ar viegli uzliesmojamiem šķidrumiem, gāzēm vai putekļiem.** Elektroinstrumentu ražo dzirksteles, kuras var iedegt putekļus vai tvaikus
- c) **Neļaut bērniem un novērotājiem atrasties vietās, kur ir lietotas elektroierīces.** Neuzmanība var būt par kontroles zaudēšanas iemeslu.

2. Elektriskā drošība

- a) **Kontaktdakša jābūt pielāgota elektrības līgzdai.** Barošanas kabeļa kontaktdakšu aizliegts pārveidot. **Nedrīkst lietot nekādu starpsavienojumu elektroierīcēm, kuriem ir aizsardzības iezemējums.** Kontaktdakšu un rozetes nepārveidošana samazina elektrības trieciena risku.
- b) **Nedrīkst pieskarties pie iezemētām virsmām vai pie virsmām, saslēgtām ar masu, piem., caurules, sildītāji, centrālāpkures radiatoru un ledusskapji.** Iezemēto vai saslēgto ar masu elementu piedūšana palielina elektrības trieciena risku.
- c) **Neatstāt ierīci zem lietus un mitrumā.** Ūdens nokūšana ierīcē paaugstina elektrības trieciena risku.
- d) **Nenoslogojiet barošanas kabeli.** Nedrīkst pārnest, vilkt vai atslēgt kontaktdakšu no līgzdas, turēšot ierīci ar vadu. Barošanas vadu sargāt no augstām temperatūrām, eļļām, asām malām vai ierīces kustamiem elementiem. Bojāts vai samezglots elektrokabeļis var paaugstināt elektrības trieciena risku.
- e) **Strādājot ar ierīci, paredzēto darbarbim, lietot tikai pagarināšanas vadus, paredzētus darbam ārpus telpām.** Attiecīga pagarināšanas vada lietošana samazina elektrības trieciena risku.
- f) **Ja ierīce strādā mitrā atmosfērā, barošanas tīkls jābūt apgādāts ar atlikuma strāvas ierīci (RCD).** atlikuma strāvas ierīces lietošana samazina elektrības trieciena risku.
 - Uzmanību: Termins "atlikuma strāvas ierīce (RCD)" var būt aizvietots ar terminu "zemes noplūdes aizsardzības ierīce (GFCI)" vai "noplūdes slēgiekārta (ELCB)" terminu.

3. Personu drošība

- a) **Strādājot ar elektroierīci, operators jābūt apdomīgs un uzmanīgs jebkura darba izpildīšanas laikā.** Nelietojiet ierīci nogurumā, pēc zāles, alkohola vai citu toksisku vielu (piem., narkotiku) lietošanas. Neuzmanības moments var izraisīt ķermeņa nopietnu ievainojumu.

- b) Darba laikā lietojiet personālas aizsardzības līdzekļus. Vienmēr lietojiet aizsardzības brilles. Sakarā ar iespējamajiem kaitīgiem putekļu izveidošanās iespēju, lietojiet elpošanas ceļu aizsardzības līdzekļus. Neslidošu apavu, sejas un galvas segumu, kā arī dzirdes aizsardzības līdzekļus lietošana samazina ievainošanas risku.
 - c) Izvairieties no ierīces neīstas ieslēgšanas. Pirms kontaktdakšas pieslēgšanas pie tīkla vai akumulatoru vai bateriju novietošanas ierīcē, vienmēr pārlicinieties, vai slēdzis atrodas izslēgtā stāvoklī. Ierīces pieslēgšana pie tīkla, pieslēgta ierīces pārvietošana, kad pirksts atrodas uz ieslēdzēja, var ierosināt nekontrolētu ierīces ieslēgšanu un var būt par nelaimīgu gadījuma iemeslu.
 - d) **Neņem visu atslēgu un citu instrumentu pirms ierīces iedarbināšanas.** Instruments vai atslēga, kas ierīces ieslēgšanas brīdī nav izņemta no tā, var radīt savainojumu.
 - e) **Nepieņem nedabīgu pozīciju darbā ar ierīci.** Visā laikā saglabāt stabilu darba pozīciju un līdzsvaru. Stabila darba pozīcija jāgarantē līdzsvaru un stabilitātes saglabāšanu. Tas atļaus labāk kontrolēt elektroierīci dažādās negaidītās situācijās.
 - f) Lietojiet attiecīgu darba apģērbu. Apģērbs nevar būt vaļīgs, nelietojiet garu un vaļīgu juvelierizstrādājumu. Ieteicams turēt matus, apģērbu un cimdus tālu no elektroinstrumenta rotējošām daļām. Brīvs apģērbs, juvelierizstrādājumi un gari mati var aizkabināties uz ierīces kustīgiem elementiem.
 - g) Ja ierīce ir pielāgota darbam ar atkritumu sūcēju, pārbaudiet, vai sūcējs ir attiecīgi pieslēgts. Atkritumu sūcēja lietošana redzami samazina risku, savienotu ar kaitīgu putekļu esamību darba atmosfērā.
 - h) **Pieredze, sasniegta biežā darbā ar elektroierīci nevar izraisīt pārmērīgu pašpārliecību un attiecīgu elektroierīces drošības noteikumu ignorēšanu.** Bezrūpība acīmīkļi var izraisīt nopietnu ievainojumu.
- 4. Ierīces apkalpošana un ekspluatācija**
- a) **Nedrīkst pārslogot elektroierīci.** Izmantojiet darbam atbilstošu elektroierīci. Pareiza ierīces lietošana uzlabo veikta darba efektivitāti un paaugstina drošību.
 - b) **Nelietot elektroierīci ar bojātu izslēdzēju/ieslēdzēju.** Katra elektroierīce, kuru nevar ieslēgt vai izslēgt, nav droša un jābūt remontēta.
 - c) **Atslēgt kontaktdakšu no ligzdas (atslēgt barošanas avotu) pirms ierīces regulēšanas, elementu maiņas un darba pabeigšanas.** Tas ļaus pasargāt lietotāju no elektroierīces nekontrolētas iedarbināšanas.
 - d) **Nelietot elektroierīci glabāt bērnīem nepieejamā vietā. Neļaut lietot elektroierīci personām, kas nav iepazīstinātas ar elektroierīci var ar instrukciju.** Elektroinstrumenti ir bīstami neapmācītiem lietotājiem.
 - e) **Elektroierīce jābūt atdota tehniškam apskatēm.** Pārbaudīt kustamu elementu koaksialitāti un attiecīgu stiprināšanu, pārbaudīt, vai nav nekādu spraugu vai citu faktoru, kas var ietekmēt uz elektroierīces darbu. Visas elektroinstrumenta bojātās daļas kvalificētam personālam atbilstoši jāsalabo vai jānomaina. Daudzi atgādājumi ir ierosināti pēc nepareizo elektroierīces apkopes.
 - f) **Vienmēr turiet griešanas elementu pienācīgi asu un tīru.** Asu ierīces malu saglabāšana samazina nobloķēšanas risku un atvieglo darbu.
 - g) **Izmantojiet elektroierīci, aprīkojumu, darba instrumentu utt. atbilstoši instrukcijai, ņemot vērā darba apstākļus un veikta darba veidu.** Elektroierīces neatbilstoša lietošana var būt par bīstamo situāciju iemeslu.
 - h) **Rokturi un turēšanas virsma jābūt vienmēr sausi, tīri, bez eļļas un smērvielas pēdām.** Slideni rokturi un turēšanas virsmas neļaut droši strādāt un kontrolēt ierīci negaidītās situācijās.
- 5. Serviss**
- Ierīci var remontēt tikai kvalificēts meistars, lietojot oriģinālu rezerves daļu. Tas garantē elektroierīces drošības saglabāšanu.

Saskaņā ar Eiropas Parlamenta un Padomes 2016. gada 27. aprīļa Regulas (ES) 2016/679 par fizisku personu aizsardzību attiecībā uz personas datu apstrādi un šādu datu brīvu apriti un ar ko atceļ Direktīvu 95/46/EK 13. panta 1. un 2. punktu, informējam jūs, ka.

1. Jūsu veidlapā norādītu personas datu pārziņis ir DEDRA-EXIM sp. z o.o., ar juridisko adresi Pruszková, ul. 3 Maja 8, 05-800 Pruszków (tālāk: "Pārziņis").
2. Jūsu dati tiks apstrādāti tikai, lai veiktu ierīces garantijas procedūru saskaņā ar Vispārīgo datu aizsardzības noteikumu (turpmāk tekstā: "VDAR") 6. panta 1. daļas b. burtu. Datu sniegšana ir brīvprātīga, bet nepieciešama garantijas procedūras veikšanai.
3. Jūsu dati tiks apstrādāti garantijas procedūras izskatīšanas laikā ar arhivēšanas nolūkos gadījumā, ja būs nepieciešams aizstāvēties pret jebkādam pretenziju pret Pārziņi, ne ilgāk kā līdz to termiņa beigām.
4. Jūsu datus drīkst izpaust tikai personām, kuras apstrādā datus pārziņim, pamatojoties uz rakstisku līgumu par personas datu apstrādes uzticēšanu, cita starpā subjektiem, kas nodrošina: tehniškā dienesta pakalpojumu, hostingu vai vietnes apkopi, IT pakalpojumu, kurjeru pakalpojumu. Pārziņa piegādātajiem ir pienākums nodrošināt datu drošību un ievērot piemērojamo likumu prasības, kas saistītas ar personas datu aizsardzību, un viņi nedrīkst izmantot uzticētos personas datus citiem mērķiem, nevis tiem, kas noteikti līgumā ar Pārziņi.
5. Jūsu dati netiks apstrādāti automatizēti, tostarp profilēšanas veidā, un tie netiks pārsūtīti uz trešo valsti / starptautisku organizāciju.
6. Jums ir tiesības jebkurā laikā piekļūt saviem datiem un labot, dzēst, ierobežot apstrādi, tiesības pārsūtīt datus, tiesības iesniegt iebildumus, jebkurā brīdī.
7. Visos jautājumos, kas saistīti ar jūsu personas datu apstrādi, ko veic Pārziņis, varat sazināties ar šo e-pasta adresi: daneosobowe@dedra.pl.
8. Jums ir tiesības iesniegt sūdzību iestādei, kas ir atbildīga par personas datu aizsardzību.

HU Elektromos kéziszerszámok általános biztonsági előírásai

FIGYELMEZTETÉS. Olvasson el minden figyelmeztetést előírást ezen termékértérintő illusztrációkat és specifikációkat.

Az alább felsorolt, a biztonságot érintő figyelmeztetések és útmutatások figyelmen kívül hagyása áramütést, tüzet vagy súlyos sérüléseket okozhatnak. **Örizz meg az összes utasítást és figyelmeztetést a későbbi felhasználáshoz.** A figyelmeztetésekben alkalmazott elektromos kéziszerszám fogalom a hálózati elektromos kéziszerszámokra vonatkozik (vezetékes) vagy akkumulátoros (vezeték nélküli).

1. **Munkahelyi biztonság**
 - a) **A munkahely legyen rendszerben tartva és jól megvilágítva.** A rendtelenség és a rossz megvilágítás baleseteket okozhat.
 - b) **Ne használja az elektromos kéziszerszámokat robbanásveszélyes környezetben** melyeket gyúlékony folyadékok, gázok vagy porok teremtenek. Az elektromos kéziszerszámok szikrát bocsátanak ki, amelyek meggyújtják a port és a gőzöket
 - c) **Ne engedjen gyermekeket és nézelődőket azokra a helyekre, amelyeken használnak elektromos kéziszerszámokat.** A figyelem szóródása az elektromos kéziszerszám fölötti ellenőrzés elvesztését okozhatja.
2. **Elektromos biztonság**

- a) **A csatlakozónak illeszkednie kell a hálózati aljzathoz. Soha semmilyen esetben ne alakítsa át a csatlakozót. Ne használjon semmilyen közvetett kapcsolatot az elektromos kéziszerszámok használatára, amelyek védőföldeléses vezetékkel vannak ellátva.** A csatlakozók és az aljzatok átalakítás mentesége csökkenti az áramütés kockázatát.
- b) **Kerülje a földelt vagy testzártos felületek érintését, olyanokat, mint csövek, fűtőtestek, központi fűtés radiátorai és hűtőkészülékek.** Földelt vagy testzártos felületek érintése esetén megnő az elektromos áramütés kockázata.
- c) **Ne tegye ki a készüléket eső és nedvesség hatásának.** A víz bejutása a készülékbe növeli az áramütés kockázatát.
- d) **Ne feszítse túl a csatlakozó vezetékeket. Soha ne használja a vezetékeket a készülék mozgathatóságához vagy a csatlakozó kihúzásához a konnektorból.** A tápkábel védje a magas hőmérséklet, az olaj, éles szelék vagy a készülék mozgó alkatrészeinek hatásától. A sérült vagy összegabalyodott vezeték megnöveli az áramütés kockázatát.
- e) **Kültéri használatra szánt készülékekkel dolgozva, kizárólag kültéri használatra szánt hosszabbítót használjon.** A megfelelő hosszabbító használata csökkenti az elektromos áramütés kockázatát.
- f) **Ha a készülék nedves környezetben működik, akkor a tápforrást áramvédőkapcsolóval kell (RCD) ellátni.** Az áramvédőkapcsoló csökkenti az elektromos áramütés kockázatát.
 - Figyelem: az „áramvédőkapcsoló (RCD)” szakkifejezés helyettesíthető „földzárlati áramkörü megszakító (GFCI)” szakkifejezéssel vagy „szívárgó árammegszakító (ELCB)” szakkifejezéssel

3. Személyi biztonság

- a) **Az elektromos kéziszerszám üzemeltetése során előrelátónak és körültekintőnek kell lennie minden tevékenység végzése közben. Ne használja az elektromos kéziszerszámot, ha fáradt vagy gyógyszerrel, alkohollal vagy más bódítószerek hatása alatt áll (pl. narkotikumok).** Pillanatnyi figyelmetlenség súlyos sérülések okozója lehet.
 - b) **Munkavégzés közben használja az egyéni védőfelszereléseket. Mindig használjon védőszemüveget.** Az egészségre káros porok keletkezésének lehetősége miatt használjon légúti védőfelszereléseket. A csúszásgátlós cipő, az arc- és fejdőzők valamint a hallásvédő felszerelések használata csökkenti a sérülés kockázatát.
 - c) **Kerülje a készülék véletlenszerű beindítását. Mielőtt a csatlakozót behelyezi az aljzatba vagy az akkumulátor- vagy elemtartó aljzatába, mindig győződjön meg arról, hogy a kapcsoló kikapcsolt állásban van-e.** Ha az ujjja a kapcsolón van a készülék a tápforráshoz való csatlakoztatásakor, a tápforráshoz csatlakoztatott készülék mozgathatóság esetén, az ellenőrizetlen bekapcsoláshoz vezethet, ami baleset forrása lehet.
 - d) **Távolítson el minden kulcsot és más beállító eszközt a készülék bekapcsolása előtt.** A készülék mozgó alkatrészein felejtett kulcsok vagy más szerszámok sérülésekhez vezethetnek.
 - e) **Kerülje a természetellenes testhelyzeteket a munkavégzés során. Ügyeljen mindig a stabil testhelyzetre és az egyensúly megtartására munkavégzés során. A stabil testhelyzet a munkavégzés során garantálja a stabilitást és az egyensúly megtartását.** Garantálja az elektromos kéziszerszám jobb irányítását váratlan helyzetekben.
 - f) **Használjon megfelelő munkaruhát. A ruházat ne legyen laza, ne viseljen hosszú és laza ékszereket. Tartsa távol haját, ruházatát és kesztyűjét a mozgó alkatrészekről.** A laza ruházatot, ékszereket és a hosszú haját a mozgó alkatrészek behúzzhatják.
 - g) **Ha a készüléket elszívóval együttműködve tervezték, akkor győződjön meg arról, hogy az elszívó megfelelően van-e csatlakoztatva.** Az elszívó használatla jelentősen csökkenti a munkahelyi környezetben levő porok jelenlétét által okozott veszélyt.
 - h) **Az elektromos kéziszerszámokkal végzett gyakori munka során szerzett tapasztalat ne vezessen a túlzott önbizalomhoz és az eszközre vonatkozó biztonsági szabályok be nem tartásához.** A gondatlanság a másodperc tört része alatt súlyos sérüléseket okozhat.
- 4. Berendezés kezelése és üzemeltetése**
- a) **Ne terhelje túl az elektromos kéziszerszámot. Az adott alkalmazási területhez megfelelő elektromos kéziszerszámot használjon.** A berendezés megfelelő használata növeli a hatékonyságot és a végzett munka biztonságát.
 - b) **Ne használja az elektromos kéziszerszámot, amelyben a kibekapcsoló hibás.** Az elektromos kéziszerszám, amit nem lehet bekapcsolni vagy kikapcsolni veszélyes és azt meg kell javíttatni.
 - c) **Húzza ki a csatlakozót az aljzatról (csatlakoztassa le a tápforrásról) az elektromos kéziszerszám szabályozása, tartozékcsereje vagy a munka befejezésekor.** Ez a művelet megvédi a felhasználót az elektromos kéziszerszám véletlenszerű beindulásától
 - d) **A használaton kívüli elektromos kéziszerszámot gyermekek előtt nem hozzáférhető helyen kell tárolni. Ne engedje az elektromos kéziszerszámot vagy az alábbi utasításokat nem ismerő személyeknek a z elektromos kéziszerszám használatát.** Az elektromos kéziszerszámok veszélyesek a nem szakképzett felhasználók kezében.
 - e) **Az elektromos kéziszerszámot műszaki ellenőrzésnek kell alávetni. Ellenőrizni kell a mozgóalkatrészek közös tengelyességét és rögzítettségét, nem jelenek-e meg rajta repedések vagy bármilyen más olyan tényező, amelyek hatással lehetnek az elektromos kéziszerszám működésére. Ha sérülést észlel, használat előtt meg kell javíttatni az elektromos kéziszerszámot.** Sok baleset oka az elektromos kéziszerszám nem megfelelő karbantartása.
 - f) **A vágószerszámoknak élesnek és tisztának kell lenniük.** A vágószerszámok vágóéljeinek karbantartása csökkenti az elakadás valószínűségét és megkönnyíti a kezelést.
 - g) **Elektromos kéziszerszámok, felszereltség, munkaeszközök stb. Használja ezeket az utasításokat, figyelembe véve a munkakörülményeket és az elvégzendő munka sajátosságát.** Az elektromos kéziszerszám oly módon történő használatra melyre nem alkalmas veszélyes helyzetekhez vezethet.
 - h) **A markolatoknak és a tartófelületeknek mindig száraznak, tisztának és olaj és zsírmentesnek kell lenniük.** A csúszós markolatok és tartófelületek nem biztosítják a biztonságos munkavégzést és a szerszám fölötti ellenőrzést váratlan helyzetekben.
- 5. Servisz**
- Az elektromos kéziszerszám javítását kizárólag szakképzett szakember végezheti, felhasználva eredeti alkatrészeket.** Az ilyen eljárás garantálja az elektromos kéziszerszám biztonságának fenntartását.

A természetes személyeknek a személyes adatok kezelése tekintetében történő védelméről és az ilyen adatok szabad áramlásáról, valamint a 95/46/EK irányelv hatályon kívül helyezéséről szóló, 2016. április 27-i (EU) 2016/679 európai parlamenti és tanácsi rendelet 13. cikkének (1) és (2) bekezdésével összhangban tájékoztatjuk Önt, hogy

1. Az űrlapon megadott személyes adatainak Adminisztrátora a Pruszków-i székhelyű DEDRA-EXIM sp. z o.o. ul. 3 Maja 8, 05-800 Pruszków (továbbiakban: „Adminisztrátor”).
2. Az Ön adatait kizárólag a készülékre vonatkozó garanciális eljárás lefolytatása céljából dolgozzuk fel az általános adatvédelmi rendelet (a

- toábbiakban: "GDPR") 6. cikke (1) bekezdésének b) pontjával összhangban Az adatszolgáltatás önkéntes, de a garanciális eljárás lefolytatásához szükséges.
- Az Ön adatait a garanciális eljárás lefolytatásának megfontolásának időtartama alatt, valamint archiválási céllal kezeljük, amennyiben az Adminisztrátorral szembeni esetleges követelésekkel szemben szükséges védekezni, de legfeljebb azok elévüléséig.
 - Az Ön adatai csak olyan szervezetek számára adható ki, amelyek az Adminisztrátor nevében, a személyes adatok feldolgozására vonatkozó írásbeli megbízási szerződés alapján adatokat kezelnek, és többek között technikai szolgáltatást, tárhelyszolgáltatást vagy weboldal-karbantartást, informatikai-, futárszolgáltatást nyújtanak. Az Adatkezelő beszállítói kötelesek gondoskodni az adatbiztonságról és megfelelni a személyes adatok védelmére vonatkozó hatályos jogszabályok követelményeinek, és nem használhatják fel a rájuk bízott személyes adatokat az Adatkezelővel kötött szerződésben meghatározott céloktól eltérő célokra.
 - Az Ön adatait nem dolgozzuk fel automatizált módon, beleértve a profilalkotást, és nem továbbítjuk harmadik országba/nemzetközi szervezetnek.
 - Ön bármikor jogosult az adatai tartalmához történő hozzáféréshez, valamint annak helyesbítéséhez, törléshez, az adatkezelés korlátozásához, az adathordozhatósághoz és a kifogásoláshoz való joghoz.
 - Az Ön személyes adatainak az Adatkezelő általi feldolgozásával kapcsolatos minden kérdésben az alábbi e-mail címen veheti fel a kapcsolatot: daneosobowe@dedra.pl;
 - Önnek jogában áll van panaszt benyújtani az illetékes adatvédelmi hatóságnál;

RO

Reguli generale de securitate pentru scule electrice

AVERTISMENT. Citiți cu atenție toate avertizările, instrucțiunile, ilustrațiile și specificațiile privind siguranța acestui produs.

Nerespectarea avertizărilor și indicațiilor menționate mai jos privind securitatea poate cauza electrocutare sau leziuni grave corporale.

Păstrați toate avertizările și instrucțiunile pentru consultare ulterioară. Noțiunea de scule electrice utilizate în avertizări se referă la scula electrică de rețea. (cu cablu) sau cu acumulator (fără fir)

1. Securitatea în locul de muncă

- Păstrați ordinea la locul de muncă și asigurați-vă o bună iluminare ale acestuia.** Dezordinea și slabă iluminare pot cauza accidente.
- Nu utilizați scule electrice în medii explozive, formate de lichide inflamabile, gaze sau praf.** Sculele electrice produc scântei care pot aprinde praful și vaporii.
- Nu permiteți accesul copiilor și altor persoane în locuri în care se folosesc sculele electrice.** Distragerea atenției poate conduce la pierderea controlului asupra sculei electrice.

2. Securitatea electrică

- Ștecherul trebuie să se potrivească perfect cu priză de alimentare.** Nu modificați niciodată ștecherul. Nu folosiți conectări intermediare în cazul folosirii sculelor electrice care posedă cablu cu fir de împământare de protecție. Lipsa modificărilor în ștechere și prize de contact micșorează riscul de electrocutare.
- Evitați atingerea suprafețelor împământate sau legate la masa, așa ca țevi, încălzitoare, radiatoare de încălzire centrală și frigider.** În cazul atingerii părților împământate sau legate la masă se mărește riscul de electrocutare.
- Nu expuneți aparatul la ploaie și umiditate.** Apa ce intră în aparat va spori riscul de electrocutare.
- Nu tensionați cablurile de conectare. Nu folosiți cablul pentru transportul sculei, tragerea sau scoaterea ștecherului din priză. Cablul electric trebuie protejat împotriva acționării temperaturilor înalte, uleiurilor, muchilor ascuțiți sau părților rotative ale aparatului.** Cablul deteriorat sau încurcat crește riscul de electrocutare.
- Lucrând cu unelta, care este destinată pentru lucru în exterior trebuie să folosiți inclusiv prelungitoare destinate pentru munca în exteriorul încăperilor.** Folosirea prelungitoarelor adecvate micșorează riscul de electrocutare.
- Dacă aparatul lucrează în atmosferă umedă rețeaua de alimentare trebuie să fie echipată în protecție de curenți diferențiali reziduali (RCD).** Protecția diferențială micșorează riscul de electrocutare.
 - Atenție: Expresia „dispozitiv de curenți diferențiali reziduali” poate fi înlocuit cu expresia „întrerupător cu sesizarea curenților de punere la pământ (GFCI)” sau „întrerupător de curent de scurgere (ELCB)”

3. Securitatea persoanelor

- Fiți atenți, aveți grijă de ceea ce faceți și procedați rațional atunci când lucrați cu o sculă electrică.** Nu folosiți scula electrică atunci când sunteți obosiți sau vă aflați sub influența drogurilor, a alcoolului sau a medicamentelor. Un moment de neatenție în timpul utilizării mașinii poate duce la răniri grave.
- Purtați echipament personal de protecție și întotdeauna ochelari de protecție când lucrați.** Deoarece se pot forma particule nocive folosiți echipament de protecție a căilor respiratoare. Purtarea încălțămintei de siguranță antiderapantă, căști de protecție a capului și feței și echipamentului de protecție auditivă, diminuează riscul rănirilor.
- Evitați o punere în funcțiune involuntară. Înainte de a introduce ștecherul în priză și/sau de a introduce acumulatorul în scula electrică, asigurați-vă că aceasta este oprită.** Dacă atunci când conectați scula electrică la rețeaua de alimentare sau o transportați când este conectată la rețea țineți degetul pe întrerupător, aparatul poate să pornească involuntar și poate cauza accidente.
- Înainte de pornirea sculei electrice îndepărtați dispozitivele de reglare sau cheile fixe din aceasta.** Un dispozitiv sau o cheie lăsată într-o componentă de mașină care se rotește poate duce la răniri.
- Evitați o ținută corporală nefirească în timpul muncii. Adoptați o poziție stabilă și mențineți-vă întotdeauna echilibrul.** Poziția stabilă în timpul muncii trebuie să garanteze menținerea echilibrului și stabilitatea. Astfel veți putea controla mai bine scula electrică în situații neașteptate.
- Purtați îmbrăcăminte adecvată. Nu purtați îmbrăcăminte largă sau podoabe. Feriți părul, îmbrăcămintea și mânușile de piesele aflate în mișcare.** Îmbrăcămintea largă, părul lung sau podoabele pot fi prinse în piesele aflate în mișcare.
- Dacă pot fi montate echipamente de aspirare și colectare a prafului, asigurați-vă că acestea sunt racordate și folosite în mod corect.** Folosirea unei instalații de aspirare a prafului reduce considerabil riscul legat cu prezența particulelor nocive în atmosfera de lucru.
- Experiența de lucru dobândită în timpul lucrului frecvent cu scula electric nu ar trebui să conducă la o excesivă încredere în sine și la ignorarea normelor de securitate adecvate pentru sculele folosite.** Nepăsarea poate în fracțiune de secundă să ducă la grave răni.

4. Utilizarea și îngrijirea

- Evitați suprasolicitarea sculei electrice. Utilizați scula electrică adecvată pentru lucrul ales.** Corectă utilizare a aparatului mărește eficacitatea și securitatea a muncii efectuată.
 - Nu folosiți scula electrică în cazul în care comutatorul nu funcționează.** Orice aparat electric care nu poate fi oprit de la comutator este periculos și trebuie reparat.
 - Scoateți ștecherul din priză (deconectați sursa de alimentare) înainte de a efectua orice reglare a sculei electrice, înlocuirea unor piese de schimb sau înainte de a termina munca.** Astfel de măsuri preventive de siguranță reduc riscul de pornire accidentală.
 - În cazul în care nu utilizați scula electrică, nu-l lăsați la îndemâna copiilor. Nu permiteți persoanelor neavizate cu scula electrică sau cu prezentul manual să utilizeze echipamentul.** Aparatele electrice sunt periculoase în mâinile utilizatorilor neinstruiți.
 - Sculele electrice trebuie ținute în stare bună. Verificați alinierea pieselor și corectia lor fixare în mișcare. Verificați să nu fie componente deteriorate, crăpate sau orice alți factori care pot afecta funcționarea aparatului. Dacă prezintă deteriorări, sculele trebuie să fie reparate înainte de utilizare.** Cauza accidentelor este necorectă întreținere a sculei electrice.
 - Sculele pentru tăiat trebuie să fie ascuțite și curățate. Corespunzătoare întreținere a muchilor ascuțiți micșorează probabilitatea de blocare și facilitează utilizarea.**
 - Sculele electrice, echipamentele, unelte etc. trebuie utilizate în conformitate cu aceste instrucțiuni, ținând cont de condițiile și de tipul de muncă care urmează să fie efectuată.** Folosirea sculelor în alt scop decât acela pentru care au fost proiectate, ar putea duce la situații periculoase și accidente.
 - Dispozitivele și suprafețele de prindere trebuie să fie uscate, curate fără urme de ulei sau lubrifianti.** Dispozitivele de prindere și suprafețele alunecoase nu permit la o muncă sigură și la controlul sculei în situații neprevăzute.
- 5. Service**
Scula trebuie reparată numai de personal calificat folosind doar piese originale. Un astfel de procedeu garantează menținerea securității sculei electrice.

În conformitate cu articolul 13 alineatele (1) și (2) din Regulamentul (UE) 2016/679 al Parlamentului European și al Consiliului din 27 aprilie 2016 privind protecția persoanelor fizice în ceea ce privește prelucrarea datelor cu caracter personal și privind libera circulație a acestor date și de abrogare a Directivei 95/46/CE, vă informăm.

- Administratorul datelor Dumneavoastră cu caracter personal furnizate în formular este DEDRA-EXIM sp. z o. o. cu sediul social în Pruszków, ul. 3 Maja 8, 05-800 Pruszków (în continuare: „Administrator”).
- Datele dumneavoastră vor fi prelucrate numai în scopul derulării procedurii de garanție a dispozitivului în conformitate cu art. 6 alin.1 lit. b din regulamentul general privind protecția datelor (în continuare: „GDPR”). Furnizarea datelor este voluntară, dar necesară pentru derularea procedurii de garanție.
- Datele dumneavoastră vor fi prelucrate pe perioada de luare în considerare a procedurii de garanție și în scopuri de arhivare în cazul în care este nevoie de apărare împotriva oricăror pretenții împotriva Administratorului, nu mai mult decât până la expirarea acestora.
- Datele dumneavoastră pot fi dezvăluite numai entităților care prelucrează date pentru administrator pe baza unui contract scris de încredințare a prelucrării datelor cu caracter personal care oferă, printre altele, service tehnic, hosting sau întreținere site, service IT, firmă de curierat. Furnizorii Administratorului sunt obligați să asigure securitatea datelor și să îndeplinească cerințele legii aplicabile referitoare la protecția datelor cu caracter personal și nu pot folosi datele cu caracter personal încredințate în alte scopuri decât cele specificate în contractul cu Administratorul.
- Datele dumneavoastră nu vor fi prelucrate în mod automatizat, inclusiv sub formă de profilare, și nu vor fi transferate către o țară terță/organizație internațională.
- Aveți dreptul de a accesa datele dumneavoastră și dreptul de a rectifica, șterge, limita prelucrarea, dreptul de a transfera date, dreptul de a vă opune în orice moment.
- În toate aspectele legate de prelucrarea datelor dumneavoastră cu caracter personal de către Administrator, ne puteți contacta la următoarea adresă de e-mail: daneosobowe@dedra.pl;
- Aveți dreptul de a depune o plângere la autoritatea competentă pentru protecția datelor cu caracter personal;

DE

Allgemeine Sicherheitsvorschriften für Elektrowerkzeuge

WARNUNG. Man muss alle Warnungen, Instruktionen, Illustrationen und Spezifikationen bezüglich der Sicherheit dieses Produktes durchlesen.

Die Nichteinhaltung der nachstehend aufgeführten Warnungen und Hinweise bezüglich der Sicherheit kann zur Ursache eines Stromschlages, eines Brandes oder sonstiger ersten Verletzungen werden.

Alle Warnungen und Instruktionen sind für die Weiterverwendung aufzubewahren. Der in den Warnungen verwendete Begriff Elektrowerkzeug, bezieht sich auf Netzelektrowerkzeuge (Leistungselektrowerkzeuge) oder Akkuelektrowerkzeuge (drahtlose Elektrowerkzeuge).

1. Sicherheit am Arbeitsplatz

- Am Arbeitsplatz ist Ordnung zu halten und gute Beleuchtung zu gewährleisten.** Unordnung und schlechte Beleuchtung führen zu Unfällen.
- Das Elektrowerkzeug darf nicht in explosiver Umgebung benutzt werden, die durch leichtentzündliche Flüssigkeiten, Gase oder Stäube erzeugt wird.** Die Elektrowerkzeuge erzeugen Funken, die Staub oder Dämpfe entflammen können.
- Man darf nicht Kinder und Beobachter an Stellen lassen, an denen Elektrowerkzeuge verwendet werden. Konzentrationschwäche kann zum Verlust der Gewalt über das Elektrowerkzeug führen.**

2. Elektrosicherheit

- Der Stecker muss an die Versorgungssteckdose angepasst sein. Man darf die Steckdose auf keine Art und Weise abändern. Man darf keine Zwischenverbindungen bei Verwendung von Elektrowerkzeugem mit Aderleitung der Schutzerdung verwenden.** Ausbleibende Änderungen an allen Steckern und Steckdosen vermindert das Risiko eines Stromschalges.
- Die Berührung mit geerdeten oder mit der Masse kurzgeschlossenen Oberflächen wie Rohre, Erwärmer, Heizkörper der Zentralheizung und Kühlgeräte ist zu vermeiden.** Bei Berührung mit geerdeten oder mit der Masse kurzgeschlossenen Teilen erhöht sich das Risiko des Elektrostromschlages.
- Das Gerät ist nicht auf die Auswirkungen des Regens und Feuchtigkeit ausgesetzt.** Das Durchdringen des Wassers in das Gerät erhöht das Risiko des Stromschlages.

- d) Man darf nicht die Anschlussleitungen überlasten. Man darf nie die Leitung zum Tragen und Ziehen des Gerätes bzw. zum Herausziehen des Steckers aus dem Kontakt verwenden. Die Speiseleitung ist vor den Auswirkungen von hohen Temperaturen, Öl und gegen scharfe Kanten bzw. bewegliche Teile des Gerätes zu schützen. Eine beschädigte oder verwickelte Leitung erhöht das Risiko des Stromschlages.
- e) Bei Arbeit mit einem Werkzeug, das für den Außenbereich bestimmt ist, sind ausschließlich Verlängerungskabel zu verwenden, die für den Außenbereich bestimmt sind. Die Benutzung von passendem Verlängerungskabeln vermindert das Risiko des Stromschlages.
- f) Wenn das Gerät unter feuchten Bedingungen arbeitet, muss das Versorgungsnetz mit einem Fehlerstromschutzschalter (RCD) ausgestattet sein. Der Fehlerstromschutzschalter vermindert das Risiko des Stromschlages.
- Achtung: Den Begriff „Fehlerstromschutzschalter (RCD)“ kann mit dem Begriff „Erdschlussstromschutzschalter (GFCI)“ oder „Ableitungsstromschutzschalter (ELCB)“ ersetzen
3. Personensicherheit
- a) Während der Arbeit mit dem Elektrowerkzeug muss vorausschauend sein und Vorsichtsmaßnahmen bei der Ausführung jeder Tätigkeit treffen. Das Elektrowerkzeug soll nicht bei Müdigkeit oder unter Einfluss von Medikamenten, Alkohol oder anderen Betäubungsmitteln (z.B. Drogen) benutzt werden. Ein Augenblick der Unachtsamkeit kann zur Entstehung von ernstesten Körperverletzungen führen.
- b) Bei der Arbeit sind persönliche Schutzmittel zu verwenden. Immer Schutzbrille benutzen. Im Zusammenhang damit, dass die Entstehung von gesundheitsschädlichen Stäuben möglich ist, sind Atemwegeschutzmittel zu benutzen. Die Anwendung von Antirutschschuhen, Gesichts- und Kopfschutzes sowie Gehörschutzes vermindert das Verletzungsrisiko.
- c) Unbeabsichtigte Ingangsetzung des Gerätes ist zu vermeiden. Vor dem Einstecken des Steckers in die Steckdose oder vor dem Einsetzen der Akkus bzw. Batterien in die Buchse muss man sich vergewissern, dass sich der Schalter in der Position „ausgeschaltet“ befindet. Das Anschließen des Gerätes an das Versorgungsnetz, Tragen des an das Netz angeschlossenen Gerätes, wenn der Finger sich auf dem Schalter befindet, droht mit unkontrolliertem Einschalten des Werkzeugs und kann zur Unfallursache werden.
- d) Jegliche Schlüssel und sonstige Einstellungswerkzeuge sind vor der Ingangsetzung des Werkzeugs zu entfernen. Das Hinterlassen eines Schlüssels oder eines Gerätes in beweglichen Teilen des Gerätes kann Körperverletzungen verursachen.
- e) Man soll unnatürliche Positionen während der Arbeit vermeiden. Die ganze Zeit muss man darauf achten, dass die Position stabil ist und man im Gleichgewicht bleibt. Stabile Position während der Arbeit muss die Aufrechterhaltung des Gleichgewichtes und der Stabilität gewährleisten. Dadurch ist gesichert, dass der Benutzer das Elektrowerkzeug in unvorhergesehenen Situationen besser im Griff hat.
- f) Es ist entsprechende Arbeitskleidung zu tragen. Die Kleidung soll nicht locker sein, man soll keine langen und lockeren Schmuckstücke tragen. Man soll seine Haare, Kleidung und Handschuhe weitab von den beweglichen Teilen halten. Lockere Kleidung, Schmuckstücke oder lange Haare können durch bewegliche Teile eingezogen werden.
- g) Ist das Gerät für die Arbeit mit einem Abzugsabzug geeignet, muss man sich vergewissern, dass der Abzug richtig angeschlossen ist. Die Benutzung des Abzugsabzuges vermindert Gefahren, die mit dem Vorhandensein von schädlichen Stäuben in der Arbeitsumgebung verbunden sind.
- h) Die bei der Arbeit mit einem Elektrowerkzeug gewonnene Erfahrung darf nicht zu einer großen Selbstsicherheit führen und zum Ignorieren der für das jeweilige Werkzeug geltenden Grundsätze. Sorglosigkeit kann in Sekundenbruch zu ernstesten Verletzungen führen.
4. Bedienung des Gerätes und sein Betrieb
- a) Das Elektrowerkzeug darf man nicht überlasten. Es ist richtiges Elektrowerkzeug für die jeweilige Anwendung einzusetzen. Richtiges Benutzen des Werkzeuges erhöht die Effektivität und Sicherheit der ausgeführten Arbeit.
- b) Ein Elektrowerkzeug, bei dem Ein-/Ausschalter kaputt ist, darf nicht benutzt werden. Das Elektrowerkzeug, das nicht ein- oder ausgeschaltet werden kann, ist gefährlich und muss repariert werden.
- c) Den Stecker aus der Steckdose vor jeder Einstellung des Gerätes, Zubehöraustausch oder Beendigung der Arbeit herausziehen (von der Versorgungsquelle abtrennen). Dieser Eingriff sichert den Benutzer gegen unkontrollierte Ingangsetzung des Elektrowerkzeuges ab.
- d) Ein nicht verwendetes Elektrowerkzeug ist außer Reichweite von Kindern aufzubewahren. Man darf Personen, die mit dem Elektrowerkzeug oder mit dieser Instruktion nicht vertraut sind, benutzen lassen. Elektrowerkzeuge sind in Händen von nicht geschulten Benutzern gefährlich.
- e) Das Elektrowerkzeug muss technischen Durchsichten unterworfen werden. Man muss die Zentrierung und die richtige Befestigung der beweglichen Teile überprüfen. Das Elektrowerkzeug ist auf Risse und andere Faktoren zu überprüfen, die einen Einfluss auf seine Arbeit ausüben können. Werden Beschädigungen festgestellt, muss das Werkzeug vor der Benutzung repariert werden. Die Ursache von vielen Unfällen kann eine unsachgemäße Wartung des Elektrowerkzeuges sein.
- f) Schnittwerkzeuge sollen scharf und sauber sein. Das Erhalten der scharfen Schnittflächen vermindert die Wahrscheinlichkeit, dass sie sich festsetzen und erleichtert die Bedienung.
- g) Das Elektrowerkzeug, Zubehör, die Arbeitsendstücke usw. sind in Übereinstimmung mit der vorliegenden Bedienungsanleitung unter Berücksichtigung der Arbeitsbedingungen und der Art der Arbeit, die auszuführen ist, zu benutzen. Eine bestimmungswidrige Benutzung des Elektrowerkzeuges kann zu gefährlichen Situationen führen.
- h) Handgriffe und Pberflächen, an denen das Elektrowerkzeug gehalten wird, sollen immer trocken, sauber und ohne Öl- und Fettsuren sein. Glitschige Handgriffe und Flächen gestalten nicht, sicher zu arbeiten und die Gewalt über das Werkzeug in unerwarteten Situationen zu behalten.
5. Service
- Die Reparaturen des Elektrowerkzeuges kann ausschließlich ein qualifizierter Fachmann ausführen und dabei unter Verwendung von Originalteilen. Solch ein Vorgehen garantiert sichere Arbeit mit dem Elektrogerät.



Splošni varnostni predpisi za električna orodja

OPOZORILO. Preberite vsa opozorila, navodila, ilustracije in specifikacije v zvezi z varnostjo tega izdelka.

Neupoštevanje naslednjih opozoril in varnostnih navodil lahko povzroči električni udar, požar ali hude telesne poškodbe.

Vsa opozorila in navodila shranite za nadaljnjo uporabo. Izraz električno orodje, uporabljen v opozorilih, se nanaša na električno orodje iz električnega omrežja. ("kabelski") ali akumulatorski ("brezžični").

1. Varnost na delovnem mestu

- a) Delovno mesto mora biti urejeno in dobro osvetljeno. Neurejena slaba osvetlitev prispeva k nesrečam.

- b) Električnega orodja ne uporabljajte v eksplozivnih okoljih, ki jih povzročajo vnetljive tekočine, plini ali prah. Električna orodja proizvajajo iskre, ki lahko vžgejo prah ali hlape

- c) Otrokom ali opazovalcem ne dovolite vstopa v prostore, kjer se uporablja električno orodje. Zaradi odvrcaanja pozornosti lahko izgubijo nadzor nad električnim orodjem.

2 Električna varnost

- g) Vtič se mora ujemati z vtičnico. Vtiča ne smete spreminjati na noben način. Pri uporabi električnih orodij, ki imajo kabel z zaščitnim ozemljenim vodnikom, ne uporabljajte vmesnih priključkov. Če vtičev in vtičnic ne spreminjate, se zmanjša nevarnost električnega udara.

- h) Ne dotikajte se ozemljenih površin, kot so cevi, grelniki, radiatorji za centralno ogrevanje in hladilniki. Če se dotaknete ozemljenih delov ali delov s kratkim stikom z zemljo, se poveča nevarnost električnega udara.

- i) Enote ne izpostavljajte dežju ali vlagi. Vdor vode v enoto poveča nevarnost električnega udara.

- j) Ne obremenjujte priključnih kablov. Nikoli ne uporabljajte kabla za prenašanje orodja, vlečenja ali izvlačenja vtiča iz stika. Napajalni kabel zaščitite pred vročino, oljem, ostrimi robovi ali gibljivimi deli orodja. Poškodovan ali prepletan kabel povečuje nevarnost električnega udara.

- k) Pri delu z orodjem, ki je namenjeno za zunanjo uporabo, uporabljajte samo podaljške, namenjene za zunanjo uporabo. Uporaba ustreznega podaljška zmanjša nevarnost električnega udara.

- l) Če aparat deluje v vlažnem okolju, mora biti napajalno omrežje opremljeno z zaščito pred preostalim tokom (RCD). Zaščita pred preostalim tokom zmanjšuje nevarnost električnega udara.

Opomba: Izraz "naprava na preostali tok (RCD)" se lahko nadomesti z izrazom "prekinjevalec tokokroga z napako na zemlji (GFCI)" ali "zemeljski odklopnik (ELCB)".

3. varnost oseb

- i) Pri uporabi električnega orodja bodite previdni in previdni pri vsakem opravilu. Električnega orodja ne uporabljajte, če ste utrujeni ali pod vplivom drog, alkohola ali drugih opojnih snovi (npr. mamil). Že trenutek nepozornosti lahko povzroči hude telesne poškodbe.

- j) Pri delu uporabljajte osebno zaščitno opremo. Vedno nosite zaščitna očala. Zaradi možnosti nastanka zdravju škodljivih prasnih delcev je treba uporabljati zaščitno dihal. Uporaba ndrseče obutve, zaščitne obraza in glave ter zaščitne sluha zmanjša tveganje za poškodbe.

- k) Izogibajte se nenamernemu zagonu naprave. Preden vstavite vtič v vtičnico ali vstavite baterije ali akumulatorje v vtičnico, se vedno prepričajte, da je stikalo v izklopljenem položaju. Priključitev aparata na električno omrežje, prenašanje aparata, priključenega na električno omrežje, medtem ko imate prst na stikalu, pomeni nevarnost nenadzorovanega vklopa aparata in lahko povzroči nesrečo.

- l) Pred zagonom enote odstranite vse ključe ali druga nastavljena orodja. Če pustite ključ ali orodje vstavljen v gibljive dele enote, se lahko poškodujete.

- m) Izogibajte se nenaravnim delovnim položajem. Ves čas je treba ohranjati stabilen delovni položaj in ravnotežje. Stabilen delovni položaj mora zagotavljati ravnotežje in stabilnost. To zagotavlja boljši nadzor nad električnim orodjem v nepredvidljivih situacijah.

- n) Nositi je treba primerno delovno obleko. Obleka ne sme biti ohlapna in dolga, prav tako ne sme nositi ohlapnega nakita. Lasje, oblačila in rokavice naj bodo stran od gibljivih delov. Ohlapna oblačila, nakit ali dolge lase lahko gibajoči se deli potegnje vase.

- o) Če je stroj prilagojen za uporabo z odsesavanjem, se prepričajte, da je odsesavanje pravilno priključeno. Uporaba odsesavanja znatno zmanjša nevarnost škodljivega prahu v delovnem ozračju.

- p) Izkuzenje, pridobljene pri pogosti uporabi električnega orodja, ne smejo povzročiti prevelike samozavesti in neupoštevanja varnostnih pravil, značilnih za to orodje. Neprevidnost lahko v delčku sekunde privede do resnih poškodb.

4. delovanje in uporaba opreme

- i) Ne preobremenite električnega orodja. Uporabite ustrezno električno orodje za uporabo. Pravilna uporaba bo povečala učinkovitost in varnost opravljenega dela.

- j) Ne uporabljajte električnega orodja, pri katerem je stikalo/preklopnik okvarjen. Električno orodje, ki ga ni mogoče vklopiti ali izklopiti, je nevarno in ga je treba popraviti.

- k) Pred vsakim nastavljanjem električnega orodja, menjavo pribora ali prekinitevjo dela izvlačite vtič iz vtičnice (izključite vir napajanja). To dejanje varuje uporabnika pred nenadzorovanim zagonom električnega orodja

- l) Kadar električnega orodja ne uporabljate, ga shranjujte zunaj dosega otrok. Električnega orodja ne dovolite uporabljati osebam, ki niso seznanjene z električnim orodjem ali temi navodili. Električno orodje je v rokah neusposobljenih uporabnikov nevarno.

- m) Električno orodje je treba servisirati. Preverite koncentričnost in pravilno pritrditev gibljivih delov, preverite razpoke ali druge dejavnike, ki bi lahko vplivali na električno orodje. Če so ugotovljene poškodbe, je treba električno orodje pred uporabo popraviti. Slabo vzdrževanje električnega orodja je vzrok za številne nesreče.

- n) Rezalna orodja morajo biti ostra in čista. Pravilno vzdrževanje ostrih robov rezalnih orodij zmanjšuje verjetnost zatikanja in olajša rokovanje.

- o) Električna orodja, oprema, delovna orodja itd. Uporabljajte v skladu s temi navodili, pri čemer upoštevajte delovne pogoje in vrsto dela, ki ga je treba opraviti. Uporaba električnega orodja na način, za katerega ni namenjeno, lahko privede do nevarnih situacij.

- p) Ročaji in držalne površine morajo biti vedno suhi, čisti ter brez olja in maščob. Spolzki ročaji in prijemalne površine ne omogočajo varnega delovanja in upravljanja orodja v nepričakovanih situacijah.

5. storitev

- Električno orodje lahko popravila le usposobljen strokovnjak, ki uporablja originalni deli. S tem zagotovite ohranjanje varnosti električnega orodja.

V skladu s členom 13(1) in (2) Uredbe (EU) 2016/679 Evropskega parlamenta in Sveta z dne 27. aprila 2016 o varstvu posameznikov pri obdelavi osebnih podatkov in o prostem pretoku takih podatkov ter o razveljavitvi Direktive 95/46/ES (v nadaljnjem besedilu: RODO) vas obveščamo

- Skrbnik vaših osebnih podatkov, podanih v obrazcu, je DEDRA-EXIM sp z o.o. s sedežem v Pruszkow [Pruszków], ul. 3 Maja 8, 05-800 Pruszków, Poljska (v nadaljevanju: "Skrbnik").
- Vaši podatki bodo obdelovani le za namene izvedbe garancijskega postopka zanapravo v skladu s črko b prvega odst. 6. člena Splošne uredbe o varstvu podatkov EU (v nadaljevanju: »SUVP«). Dajanje podatkov je prostovoljno, a nujno potrebno za izvedbo garancijskega postopka.
- Vaše podatke bomo obdelovali skozi čas potekanja garancijskega postopka in za namene arhiviranja za primer morebitne potrebe obrambe pred zahtevki do Skrbnika, vendar najdlje do izteka roka njihovega zastaranja.
- Vaše podatke se sme razkriti samo subjektom, ki obdelujejo podatke za Skrbnika na podlagi pisne pogodbe o zaupanju osebnih podatkov v obdelavo in sicer, med drugim, subjektom, ki izvajajo storitve tehnične

- servisa, storitve gostovanja ter vzdrževanja spletnega mesta, IT storitve, izvajalцем kurirskih storitev ipd.. Skrbnikovi dobavitelji so dolžni zagotavljati varnost podatkov ter izpolnjevati zahteve obvezujočih predpisov prava v zvezi z varstvom osebnih podatkov ter ne smejo uporabljati zaupanih jim osebnih podatkov za namene, ki niso določeni v pogodbi s Skrbnikom.
- Vaši podatki ne bodo obdelovani na avtomatiziran način, v tem na način profiliranja, in ne bodo posredovani v tretjo državo/mednarodni organizaciji.
 - Imate v vsakem trenutku pravico dostopa do svojih podatkov ter pravico do popravka, izbrisa, omejitve obdelave le-teh, pravico do prenosa podatkov na drug subjekt, pravico do ugovora zoper njihovo obdelavo.
 - V vseh zadevah v zvezi z obdelavo vaših osebnih podatkov s strani Skrbnika nas lahko kontaktirate s sporočilom na ta e-poštni naslov: daneosobowe@dendra.pl ;
 - Imate pravico vložiti pritožbo pri organu, ki je v dani državi pristojen za varstvo osebnih podatkov;

ВГ

Общи правила за безопасност за електроинструменти

ПРЕДУПРЕЖДЕНИЕ. Прочетете всички предупреждения, инструкции, илюстрации и спецификации относно безопасността на този продукт.

Неспазването на следните предупреждения и инструкции за безопасност може да доведе до токов удар, пожар или сериозно нараняване.

Запазете всички предупреждения и инструкции за бъдеща употреба. Терминът "електроинструмент", използван в предупрежденията, се отнася за електроинструмент, захранван от електрическата мрежа.

(с кабел) или акумулаторни (безжични).

1. Безопасност на работното място

- Работното място трябва да се поддържа чисто и добре осветено.** Неподреденото лошо осветление допринася за злополуки.
- Не използвайте електроинструмента във взривоопасна среда, създадена от запалими течности, газове или прахове.** Електроинструментите произвеждат искри, които могат да възпламенят прах или изпарения.
- Не допускайте деца или наблюдатели в зони, където се използват електрически инструменти.** Отвлечането на вниманието им може да доведе до загуба на контрол върху електроинструмента.

2 Електрическа безопасност

- Щепселът трябва да съответства на електрическия контакт.** Щепселът никога не трябва да се променя по какъвто и да е начин. Не използвайте никакви междинни връзки, когато използвате електрически инструменти, които имат кабел със защитен заземителен проводник. Липсата на промени по щепселите и контактите намалява риска от токов удар.
- Избягвайте да докосвате заземени или късо заземени повърхности, като тръби, нагреватели, радиатори за централно отопление и хладилници.** Ако се докоснат заземени или късо заземени части, рискът от токов удар се увеличава.
- Не излагайте устройството на дъжд или влага.** Навлизането на вода в устройството увеличава риска от токов удар.
- Не напрегайте свързващите кабели.** Никога не използвайте кабела за пренасяне на инструмента, не издърпвайте или не изключвайте щепсела от контакта. Предпазните захранващи кабел от топлина, масло, остри ръбове или движещи се части на инструмента. Повреденият или заплетен кабел увеличава риска от токов удар.
- Когато работите с инструмент, който е предназначен за използване на открито, използвайте само удължители, предназначени за използване на открито.** Използването на подходящ удължител намалява риска от токов удар.
- Ако уредът се използва във влажна среда, захранването от електрическата мрежа трябва да бъде оборудвано със защита от остатъчен ток (RCD).** Защитата от остатъчен ток намалява риска от токов удар. Забелжка: Терминът "устройство за остатъчен ток (RCD)" може да бъде заменен с "прекъсвач за земно съединение (GFCI)" или "прекъсвач за земно съединение (ELCB)".

3. безопасност на хората

- Когато използвате електроинструмент, бъдете предвидливи и внимателни при всяка операция.** Не използвайте електроинструмента, когато сте уморени или сте под въздействието на наркотици, алкохол или други упойващи вещества (напр. droga). Един миг невнимание може да доведе до сериозни телесни повреди.
- Използвайте лични предпазни средства при работа. Винаги носете защитни очила.** Трябва да се използва дихателна защита поради възможността за образуване на вредни за здравето прахове. Използването на нехлъзгащи се обувки, защита на лицето и главата и защита на слуха намалява риска от нараняване.
- Избягвайте неволно стартиране на уреда. Винаги се уверявайте, че превключателят е в изключено положение, преди да поставите щепсела в контакта или да поставите батериите или акумулаторните батерии в контакта.** Свързането на уреда към електрическата мрежа, носенето на уреда, свързан към електрическата мрежа, докато пръстът ви е върху ключа, крие риск от неконтролирано включване на уреда и може да доведе до злополука.
- Отстранете всички гаечни ключове или други инструменти за настройка, преди да стартирате уреда.** Оставянето на гаечен ключ или инструмент, поставен в движещите се части на уреда, може да доведе до нараняване.
- Избягвайте да заемате неестествени работни позиции. Трябва да се поддържа стабилна работна позиция и равновесие по всяко време.** Стабилната работна позиция трябва да гарантира равновесие и стабилност. Това гарантира по-добър контрол върху електроинструмента в непредвидими ситуации.
- Трябва да се носи подходящо работно облекло. Облеклото не трябва да е свободно и дълго, както и не трябва да се носят свободни бижута. Дръжте косата, дрехите и ръкавиците си далеч от движещите се части. Свободното облекло, бижутата или дългата коса могат да бъдат придърпани от движещите се части.**
- Ако машината е проектирана за използване с аспирация, уверете се, че аспирацията е правилно свързана.** Използването на аспирация значително намалява риска от появата на вреден прах в работната атмосфера.
- Опитът, натрупан от честото използване на електроинструмента, не трябва да води до прекомерна самоувереност и пренебрегване на правилата за безопасност, специфични за инструмента.** Невниманието може да доведе до сериозни наранявания за част от секундата.

4. експлоатация и използване на оборудването

- Не претоварвайте електроинструмента.** Използвайте правилния електроинструмент за съответното приложение. Правилната употреба ще повиши ефективността и безопасността на извършваната работа.
- Не използвайте електроинструмент, чийто ключ/превключател е повреден.** Електроинструмент, който не може да се включва или изключва, е опасен и трябва да се ремонтира.

- Изключвайте щепсела от контакта (изключвайте източника на захранване), преди да регулирате електроинструмента всеки път, да сменят принадлежности или да спират работата.** Тази операция предпазва потребителя от неконтролирано стартиране на електроинструмента
- Съхранявайте електроинструмента на място, недостъпно за деца, когато не го използвате.** Не позволявайте на лица, които не са запознати с електроинструмента или с тези инструкции, да използват електроинструмента. Електроинструментите са опасни в ръцете на необучени потребители.
- Електроинструментът трябва да бъде обслужен. Проверете за концентричност и правилно фиксиране на движещите се части, проверете за пукнатини или други фактори, които могат да повлияят на електроинструмента. Ако бъдат открити повреди, електроинструментът трябва да се ремонтира преди употреба.** Лошата поддръжка на електроинструмента е причина за много злополуки.
- Режещите инструменти трябва да се поддържат остри и чисти.** Правилното поддържане на остри ръбове на режещите инструменти намалява вероятността от заклещване и улеснява работата с тях.
- Електрически инструменти, оборудване, работни инструменти и др. Използвайте в съответствие с тези инструкции, като се съобразявате с условията на работа и вида на извършваната работа.** Използването на електроинструмента по начин, за който не е предназначен, може да доведе до опасни ситуации.
- Дръжките и повърхностите за захващане трябва винаги да са сухи, чисти и без масла и мазнини.** Хлъзгавите дръжки и повърхности за захващане не позволяват безопасна работа и контрол на инструмента в неочаквани ситуации.

5. услуга

Електроинструментът може да се ремонтира само от квалифициран специалист, който използва оригинални части. По този начин се гарантира поддържане на безопасността на електроинструмента.

В съответствие с член 13, параграфи 1 и 2 от Регламент (ЕС) 2016/679 на Европейския парламент и на Съвета от 27 април 2016 г. относно защитата на физическите лица във връзка с обработването на лични данни и относно свободното движение на такива данни и за отмяна на Директива 95/46/ЕО ("ОПЗД"), с настоящото Ви информираме, че

- Администраторът на Вашите лични данни, посочени във формуляра е DEDRA-EXIM sp. z o.o. със седалище в Прушков, на ул. 3 Маја 8, 05-800 Прушков (по-нататък: „Администратор“).
- Вашите лични данни ще се обработват изключително с цел провеждане на гаранционната процедура на устройството съгласно ст. 6 ал. 1 буква "б" от Общия регламент за защита на личните данни (по-нататък: „ОПЗД“) Посочване на данните е доброволно, но е необходимо за провеждане на гаранционната процедура.
- Вашите лични данни ще се обработват през срока на разглеждането на провеждане на гаранционната процедура и за архивни цели при необходимост от защита от евентуалните претенции към Администратора не по-дълго отколкото до датата на давността им.
- Вашите лични данни могат да се обявяват изключително на операторите, обработващи данните в полза на Администратора въз основа на писмен договор за възлагане на обработването на личните данни, предоставящи, м.др. услуги по технически сервиз, хостинг или обслужване на уеб-сайта, по IT обслужване, на куриерска служба. Доставчиците на Администратора са задължени да осигурят защита на личните данни и да отговорят на изискванията на действащото законодателство, свързано със защита на личните данни и не могат да използват доверените им лични данни за целите, различни от определените в договор с Администратора.
- Вашите данни няма да бъдат обработвани по автоматизиран начин, в това число във формата на профилиране, и няма да се предоставят в трета страна/международна организация.
- Имате право на достъп до съдържанието на личните си данни и право всеки момент да ги коригирате, изтриете, ограничите обработването им, право да прехвърляте данните, право да подадете възражение.
- По всякакви въпроси, свързани с обработването на Вашите лични данни от Администратора можете да се свържете на електронен адрес: daneosobowe@dendra.pl ;
- Имате право да подадете жалба до органа, компетентен относно въпросите за защита на личните данни;

UА

Загальни правила техники безпеки для електроінструментів

ПОПЕРЕДЖЕННЯ. Прочитайте всі попередження, інструкції, ілюстрації та технічні характеристики, що стосуються безпеки цього виробу.

Недотримання наведених нижче попереджень та інструкцій з техніки безпеки може призвести до ураження електричним струмом, пожежі або серйозної травми.

Зберігайте всі попередження та інструкції для подальшого використання. Термін "електроінструмент", що використовується в попередженнях, означає електроінструмент, що працює від мережі.

(дротовий) або акумулаторний (бездротовий).

1. безпека на робочому місці

- Робоче місце має бути охайним і добре освітленим.** Безладне погане освітлення сприяє нещасним випадкам.
- Не використовуйте електроінструмент у вибухонебезпечних середовищах, створених легкозаймистими рідинами, газами або пилом.** Електроінструменти утворюють іскри, які можуть запалити пил або дим.
- Не дозволяйте дітям або спостерігачам перебувати в місцях використання електроінструментів.** Відволікання може призвести до втрати ними контролю над електроінструментом.

2 Електробезпека

- Вилка повинна відповідати розетці. Забороняється вносити будь-які зміни у вилку. Не використовуйте жодних проміжних з'єднань при використанні електроінструментів, які мають кабель із захисним заземленням.** Відсутність змін у штепсельних вилках і розетках знижує ризик ураження електричним струмом.
- Не торкайтеся заземлених або замкнених на землю поверхонь, таких як труби, обігрівачі, радіатори центрального опалення та холодильники.** При дотику до заземлених або замкнених на землю частин підвищується ризик ураження електричним струмом.
- Не піддавайте пристрій впливу дощу або вологи.** Потрапляння води всередину пристрою збільшує ризик ураження електричним струмом.

- v) **Не натягуйте з'єднувальні кабелі. Ніколи не використовуйте шнур для перенесення інструменту, витягування або від'єднання вилки від контакту. Захищайте шнур живлення від нагрівання, масла, гострих країв або рухомих частин інструмента.** Пошкоджений або заплутаний кабель підвищує ризик ураження електричним струмом.
- w) **Під час роботи з інструментом, призначеним для використання на вулиці, використовуйте тільки подовжувачі, призначені для використання на вулиці.** Використання відповідного подовжувача знижує ризик ураження електричним струмом.
- x) **Якщо прилад експлуатується у вологій атмосфері, мережа електроживлення повинна бути обладнана пристроєм захисту від залишкового струму (УЗО).** Захист від залишкового струму знижує ризик ураження електричним струмом.

Примітка: Термін "пристрій захисного відключення (ПЗВ)" може бути замінений на "пристрій захисного відключення на землю (ПЗВЗ)" або "пристрій захисного відключення на землю (ПЗВЗ)".

3. безпека людей

- y) **Використовуючи електроінструмент, будьте передбачливі та обережні в кожній операції. Не використовуйте електроінструмент, якщо ви втомилися або перебуваєте під впливом наркотиків, алкоголю або інших одурманюючих речовин (наприклад, ліків).** Хвилинна неувважність може призвести до серйозних травм.
- z) **Під час роботи використовуйте засоби індивідуального захисту. Завжди носіть захисні окуляри.** Необхідно використовувати засоби захисту органів дихання через можливість утворення шкідливого для здоров'я пилу. Використання неслизького взуття, засобів захисту обличчя, голови та слуху знижує ризик отримання травм.
- aa) **Уникайте ненавмисного ввімкнення приладу. Перед тим, як вставляти вилку в розетку або вставляти батарейки чи акумулятори в розетку, завжди переконайтеся, що вимикач знаходиться у вимкненому положенні.** Підключення приладу до електромережі, перенесення підключеного до електромережі приладу, коли палець знаходиться на вимикачі, може призвести до неконтрольованого ввімкнення приладу і спричинити нещасний випадок.
- bb) **Перед запуском пристрою вийміть усі гайкові ключі та інші інструменти для налаштування.** Якщо залишити гайковий ключ або інструмент у рухомих частинах пристрою, це може призвести до травми.
- cc) **Уникайте неприродних робочих положень. Стабільне робоче положення та рівновага повинні підтримуватися постійно. Стабільна робоча позиція повинна гарантувати рівновагу та стійкість.** Це гарантує кращий контроль над електроінструментом у непередбачуваних ситуаціях.
- dd) **Необхідно носити відповідний робочий одяг. Одяг не повинен бути вільним, не слід носити довгі та вільні прикраси. Тримайте волосся, одяг і рукавички подалі від рухомих частин.** Вільний одяг, прикраси або довге волосся можуть бути затягнуті рухомими частинами.
- ee) **Якщо машина призначена для використання з витяжкою, переконайтеся, що вона правильно підключена.** Використання витяжки значно знижує ризик потрапляння шкідливого пилу в робочу атмосферу.
- ff) **Досвід, отриманий від частого використання електроінструменту, не повинен призводити до надмірної самовпевненості та ігнорування правил безпеки, характерних для даного інструменту.** Необережність може призвести до серйозних травм за частки секунди.

4. експлуатація та використання обладнання

- y) **Не перевантажуйте електроінструмент. Використовуйте відповідний електроінструмент для конкретного застосування.** Правильне використання підвищить ефективність і безпеку виконуваних робіт.
- z) **Не використовуйте електроінструмент з несправним вимикачем/перемикачем.** Електроінструмент, який неможливо ввімкнути або вимкнути, є небезпечним і підлягає ремонту.
- aa) **Виймайте вилку з розетки (відключайте джерело живлення) перед кожним регулюванням електроінструменту, заміною приладдя або зупинкою роботи.** Ця операція захищає користувача від неконтрольованого запуску електроінструменту.
- bb) **Зберігайте електроінструмент у недоступному для дітей місці, коли він не використовується. Не дозволяйте використовувати електроінструмент особам, які не знайомі з ним або з цією інструкцією.** Електроінструменти небезпечні в руках не підготовлених користувачів.
- cc) **Електроінструмент потребує технічного обслуговування. Перевірте концентричність і правильність фіксації рухомих частин, перевірте наявність тріщин або будь-яких інших факторів, які можуть вплинути на роботу електроінструменту. У разі виявлення пошкоджень електроінструмент слід відремонтувати перед використанням.** Неякісне обслуговування електроінструменту є причиною багатьох нещасних випадків.
- dd) **Ріжучі інструменти повинні бути гострими та чистими.** Належний догляд за гострими краями ріжучого інструменту зменшує ймовірність заклинювання і полегшує роботу з ним.
- ee) **Електроінструменти, обладнання, робочий інструмент тощо. Використовуйте відповідно до цієї інструкції, враховуючи умови праці та вид виконуваних робіт.** Використання електроінструменту не за призначенням може призвести до небезпечних ситуацій.
- ff) **Рукоятки та утримуючі поверхні завжди повинні бути сухими, чистими, без мастила та жиру.** Слизькі рукоятки та робочі поверхні не дозволяють безпечно працювати з інструментом і контролювати його в непередбачуваних ситуаціях.

5. обслуговування

Ремонт електроінструменту повинен виконуватися тільки кваліфікованим фахівцем з використанням оригінальних деталей. Це гарантує збереження безпеки електроінструменту.

Відповідно до статті 13(1) та (2) Регламенту (ЄС) 2016/679 Європейського Парламенту та Ради від 27 квітня 2016 року про захист фізичних осіб у зв'язку з обробкою персональних даних і про вільний рух таких даних та про скасування Директиви 95/46/ЄС (далі: "RODO"), повідомляємо Вам наступне

1. Контролером ваших персональних даних, вказаних у формі, є компанія DEDRA-EXIM sp. z o.o., зареєстрована за адресою: вул. 3 Мая, 8, 05-800, Прушков (далі: «Контролер»).
2. Ваші дані будуть оброблятися виключно з метою виконання гарантійної процедури для пристрою згідно з літ. б п. 1. ст. 6 Загального регламенту захисту даних (далі: «ЗРЗД») Надання даних є добровільним, але необхідним для виконання гарантійної процедури.
3. Ваші дані будуть оброблятися протягом періоду виконання гарантійної процедури та з метою архівування на випадок необхідності захисту від можливих претензій до Контролера, але не довше закінчення терміну позовної давності.
4. Ваші дані можуть бути розкриті тільки суб'єктам, які обробляють дані від імені Контролера, на підставі письмового договору про доручення на обробку персональних даних, що передбачає, зокрема, технічне

обслуговування, хостинг або обслуговування веб-сайту, IT-сервіс, кур'єрську компанію. Постачальники Контролера зобов'язані забезпечувати безпеку даних і дотримуватися вимог чинного законодавства щодо захисту персональних даних і не можуть використовувати довірені їм персональні дані в цілях, відмінних від зазначених у договорі з Контролером.

5. Ваші персональні дані не будуть оброблятися автоматизовано, зокрема, не будуть профілюватися, а також не будуть передаватися у треті країни/міжнародні організації.
6. Ви маєте право на доступ до своїх персональних даних та право на їхнє виправлення, видалення, обмеження обробки, право на передачу даних, право на відмову від обробки, у будь-який момент;
7. З усіх питань, пов'язаних з обробкою Контролером ваших персональних даних, ви можете звернутися до Контролера за адресою e-mail: daneosobowe@dedra.pl.;
8. Ви маєте право подати скаргу до відповідного наглядового органу із захисту персональних даних;

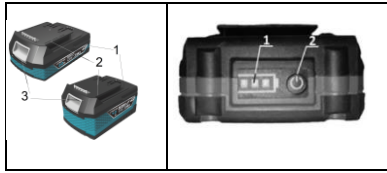

Instrukcja ważna od: 01.11.2022

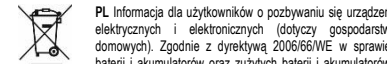

PL Informacja dla użytkowników o pozbawianiu się urządzeń elektrycznych i elektronicznych (dotyczy gospodarstw domowych). Zgodnie z dyrektywą 2006/66/WE w sprawie baterii i akumulatorów oraz zużytych baterii i akumulatorów uszkodzone lub zużyte akumulatory/baterie należy zbierać osobno i doprowadzić do ponownego przetworzenia zgodnego z zasadami ochrony środowiska.

Po zbieraniu się odpadów w krajach poza Unią Europejską: Taki symbol dotyczy tylko krajów Unii Europejskiej. W razie potrzeby pozbycia się niniejszego produktu prosimy skontaktować się z lokalnymi władzami lub ze sprzedawcą celem uzyskania informacji o prawidłowym sposobie postępowania.

CZ Informace pro uživatele o likvidaci elektrických a elektronických zařízení (týká se domácností). Předznaný symbol umisťují na výrobcích nebo k nim přiložené dokumentaci informace, že odpadní elektrická a elektronická zařízení nelze likvidovat společně s komunálním odpadem.

Informacje pro użytkowników o usuwaniu odpadów elektrycznych i elektronicznych (dotyczy gospodarstw domowych). Zgodnie z dyrektywą 2006/66/WE w sprawie baterii i akumulatorów oraz zużytych baterii i akumulatorów uszkodzone lub zużyte akumulatory/baterie należy zbierać osobno i doprowadzić do ponownego przetworzenia zgodnego z zasadami ochrony środowiska.

Información para los usuarios de los aparatos eléctricos y electrónicos (se refiere a viviendas particulares). El símbolo que se muestra en los aparatos o en su documentación indica que los aparatos eléctricos y electrónicos no se deben desechar con los residuos domésticos.

Información para los usuarios de los aparatos eléctricos y electrónicos (se refiere a viviendas particulares). El símbolo que se muestra en los aparatos o en su documentación indica que los aparatos eléctricos y electrónicos no se deben desechar con los residuos domésticos.

Información para los usuarios de los aparatos eléctricos y electrónicos (se refiere a viviendas particulares). El símbolo que se muestra en los aparatos o en su documentación indica que los aparatos eléctricos y electrónicos no se deben desechar con los residuos domésticos.

Información para los usuarios de los aparatos eléctricos y electrónicos (se refiere a viviendas particulares). El símbolo que se muestra en los aparatos o en su documentación indica que los aparatos eléctricos y electrónicos no se deben desechar con los residuos domésticos.

Información para los usuarios de los aparatos eléctricos y electrónicos (se refiere a viviendas particulares). El símbolo que se muestra en los aparatos o en su documentación indica que los aparatos eléctricos y electrónicos no se deben desechar con los residuos domésticos.

Información para los usuarios de los aparatos eléctricos y electrónicos (se refiere a viviendas particulares). El símbolo que se muestra en los aparatos o en su documentación indica que los aparatos eléctricos y electrónicos no se deben desechar con los residuos domésticos.

Información para los usuarios de los aparatos eléctricos y electrónicos (se refiere a viviendas particulares). El símbolo que se muestra en los aparatos o en su documentación indica que los aparatos eléctricos y electrónicos no se deben desechar con los residuos domésticos.

elektronikus berendezéseket kell ártalmatlanítani, kérjük, forduljon a legközelebbi értékesítési ponthoz vagy a szállítójához, akik tovább tájékoztatást tudnak adni. Az Európai Unióban kívüli országokban történő ártalmatlanítás: Ez a szimbólum csak az Európai Unió országaira vonatkozik. Ha a termékét el kívánja dobni, kérjük, forduljon a helyi hatóságokhoz vagy a kereskedőhöz a helyes ártalmatlanítási módszerrel kapcsolatban.

RO Informația pentru utilizatori privind eliminarea utilajelor uzate (se referă la gospodăriile de casă). Simbolul prezentat, alături de produse sau în documentația anexată, vă informează că acest tip de produse electrice sau electronice, care s-au defectat, nu trebuie aruncate la gunoi împreună cu deșeurile obișnuite. Procedura corectă în caz de utilizare, reciclare sau recuperare a subsansamblor constă în predarea dispozitivelor la centrul specializat de colectare, unde vă fi recepționat gratuit. Informațiile despre locurile de colectare a utilajelor uzate, vor fi furnizate de autoritățile locale de permisiune unile web acestora. Eliminarea corectă constă în depunerea pe site-ul permisiv conservarea resurselor valoroase și evitarea impactului negativ asupra sănătății și mediului, care rezultă din posibilitatea prezentei substanțelor amestecurilor și componentelor periculoase în echipament. Eliminarea corectă a deșeurilor riscă sancțiuni în conformitate cu reglementările locale relevante. Utilizatorii din țările UE: Dacă trebuie să vă debarasați de echipamente electrice sau electronice, vă rugăm să contactați cel mai apropiat punct de vânzare sau furnizorul dumneavoastră, care vă va putea oferi informații suplimentare. Eliminarea în țări din afara Uniunii Europene: Acest simbol se aplică numai în țările din Uniunea Europeană. În cazul în care doriți să aruncați acest produs, vă rugăm să contactați autoritățile locale sau dealerul pentru a afla metoda corectă de eliminare.

SI Informacija za uporabnike o odstranjevanju električne in elektronske opreme (velja za gospodinjstva). Prikazani simbol, ki je nameščen na proizvodih ali na njih priloženih dokumentih, opozarja, da se okvarjenih električnih ali elektronskih naprav ne sme odlagati med navadne gospodinske odpadke. Taka naprava je treba v okviru njihovega pravnega učenja, izvesti reciklažo, obnovo in/ali ponovno uporabo njihovih komponent, predati na ustrezno specializirano žarišče, kjer bodo predani brezplačno. Informacije o lokaciji žarišč mest za odpadno opremo nudijo organi lokalne uprave, na primer na svojih spletnih straneh. S pravnimi odstranjevanjem pravne lahko ohranimo dragocene vire ter se izognemo negativnim vplivom na zdravje in okolje zaradi morebitne prisotnosti nevarnih: snovi, snovi in sestavnih delov v opremi. Zaradi nepravilnega odlaganja odpadkov vam grozi kazni v skladu z ustreznimi lokalnimi predpisi. Uporabniki v državah EU: Če želite odstraniti električno ali elektronsko opremo, se obrnite na najbližje prodajno mesto ali na dobavitelja, ki vam bo zagotovil dodatne informacije. Odstranjevanje v državah zunaj Evropske unije: Ta simbol velja samo za države Evropske unije. Če želite la izdelek zavreči, se obrnite na lokalne organe ali prodajalca, da vam pojasni pravilen način odstranjevanja.

HR Informacija za korisnike o odlaganju električne i elektroničke opreme (za kućanstva) Simbol prikazan na proizvodima ili dokumentaciji priloženoj uz njih obavještava da se neispravni električni ili elektronički uređaji ne smiju odlagati s kućnim otpadom. Kada je potrebno utvrditi, ponovno upotrijebiti ili reciklirati komponente, ispravan postupak je predati uređaje na specijalizirano sabirno mjesto, gdje će biti besplatno prihvaćeni. Informacije o lokaciji sabirnih mjesta za potrošenu opremu daju lokalne vlasti, npr. na svojim web stranicama. Pravno zbrinjavanje uređaja omogućuje očuvanje dragocjenih resursa i izbjegavanje negativnog utjecaja na zdravlje i okoliš, do kojeg dolazi zbog mogućnosti da uređaji sadrže opasne tvari, smjese i sastavne dijelove. Nepravilno odlaganje otpada predstavlja kazniva prekršajna deliktima lokalnim propisima. Korisnici u zemljama Europske unije: Ako trebate odlučiti električno ili elektroničko opremu, obratite se najbližem prodavaču ili dobavljaču za dodatne informacije. Odlaganje u zemljama izvan Evropske unije: Ovaj simbol vrijedi samo za zemlje Europske unije. Ako trebate zbrinuti ovaj proizvod, obratite se lokalnim vlastima ili trgovcu radi pravnog zbrinjavanja.

BG Информация за потребители относно премахването на електрически и електронни устройства (за домакинствата). Съгласно Директива 2006/66/ЕО относно батериите и акумулаторите и отпадъчните батерии и акумулатори, поредните или изразходвани акумулатори/батерии трябва да се събират отделно и да се рециклират по екологичен начин. Символът, представен върху продуктите или приложената към тях документация, информира, че дефектните електрически или електронни устройства не трябва да се изхвърлят с битовите отпадъци. При необходимост от оползотворяване, повторно използване или възстановяване на компоненти, правилната процедура е да се предаде устройството в специализиран пункт за събиране, където ще бъде прието безплатно. Правилното рециклиране на устройствата ви позволява да спестите ценни ресурси и да избегнете отрицателни въздействия върху здравето и околната среда в резултат на възможното наличие на: опасни вещества, смеси и компоненти в оборудването. Неправилното изхвърляне на отпадъци в съвършено с риск от сесии съгласно съответните местни разпоредби. Потребители в страни от ЕС: Ако трябва да изхвърлите електрическо или електронно оборудване, моля, свържете се с най-близкия пункт за продажба или с вашия доставчик, който ще ви предостави допълнителна информация. Изхвърляне в страни извън Европейския съюз: Този символ се отнася само за страните от Европейския съюз. Ако желаете да изхвърлите този продукт, моля, свържете се с местните власти или с търговеца за правилния начин на изхвърляне.

Opis pictogramelor / Opis použitih pictogram / Opis pouzivanja pictogram / Panaodouti pouzitiy pictogram / Lietoto pictogramu apraksts / Al alkalizovat pictogramok magyarázat / Interpretation des pictogrammes / Descripción de los pictogramas / Descrierea pictogramelor / Omschrijving van de gebreukte pictogrammen / Beschreibung der verwendeten Pictogramme / Opis pictogram / Opis pictograma

Nakaz: přečtejte si instrukce obsluhy / Prikaz: přečtejte návod k obsluze / Prikaz: obzornostno se s uživatelskou príručkou / Privoloma: perskaykayte aplikativno instruktsiya / Noradujms: nupigiepeziesties ar letojamo rokasgrāmām

sniegtu informāciju / Usatías: olvassa el az útmutató / Ordre: avant l'usage lire le mode d'emploi / Indicación: leer el manual de instrucciones / Obligatorio: citii manualul de utilizare / Bevel: lees de gebruiksaanwijzing / Gebot: die Bedienungsanleitung lesen! / Nupno: preberite navodila za uporabo / Naredba: pročítajte upute za uporabu

Ostrzeżenie: nie umieszczajz w ogniu / varování: nevhazte do ohně / výstraha: nekladat do ohňa / ispejms: nedeti u ognj / bridnájms: nevolnotat ugnij / figyelemztetés: ne tegye tüzet / avvertissement: ne pas placer dans le feu / advertencia: no poner al fuego / avvertire: no introduci in foc / waarschuwing: plaats niet in de brand / warning: nicht ins feuer legen / Opozorilo: naprave ne dajete v ogenj / Upozorenje: ne stavljate u vatru

Ostrzeżenie: nie wystawiać na temperaturę wyższą niż 40 °C / varování: nevystavte teplotě nad 40 °C / výstraha: nevystavovat na působení teploty vyššíe ako 40 °C / ispejms: nelešiti, kad jrenjivje višje temperatura aukstems nei 40 °C / bridnájms: nelstati temperatūras, kas pārsniedzi 40 °C / figyelemztetés: ne tegye ki 40 °C-nél magasabb hőmérsékletnek / avvertissement: ne pas exposer à la température plus élevée de 40 °C / advertencia: no exponer a la temperatura mayor de 40 °C / avvertire: a nu se expune la temperaturi mai mari de 40 °C / waarschuwing: niet aan te temperatuur boven 40 °C blootstellen / warning: nicht der einwirkung einer temperatur von mehr als 40 °C aussetzen / Opozorilo: ne izpostavljajte temperaturi nad 40 °C / Upozorenje: ne izlagati temperaturama višim od 40 °C

PL Akumulator Litowo-Jonowy Wszelkie prawa zastrzeżone. Niniejsze opracowanie jest chronione prawem autorskim. Kopiowanie lub rozpowszechnianie Instrukcji Obsługi we fragmentach albo w całości bez zgody Dedra Exim zabronione. Dedra Exim zastrzega sobie prawo do wprowadzania zmian konstrukcyjno-technicznych oraz kompetacyjnych bez

uprzedniego powiadomienia. Zmiany te nie mogą stanowić podstawy do reklamowania produktu. Instrukcja obsługi dostępna na stronie www.dedra.pl

Deklaracja zgodności znajduje się w siedzibie Dedra Exim Sp. z o.o.

Szczegółowe przepisy bezpieczeństwa

Prosimy o dokładne zapoznanie się z treścią tego rozdziału, celem maksymalnego ograniczenia możliwości powstania urazu, bądź wypadku spowodowanego niewłaściwą obsługą lub nieznanąomością przepisów bezpieczeństwa pracy. Ponadto wskazówki bezpieczeństwa dotyczą tylko akumulatorów z linii urządzeń SAS+ALL. Niniejszy sprzęt nie jest przeznaczony do użytkowania przez osoby (w tym dzieci) o ograniczonej zdolności fizycznej, czuciowej lub psychicznej, lub osoby nie mające doświadczenia lub znajomości sprzętu, chyba że odbywa się to pod nadzorem lub zgodnie z instrukcją użytkownika sprzętu przez osoby odpowiadające za ich bezpieczeństwo. Akumulatory są przeznaczone jedynie do urządzeń Dedra linii SAS+ALL. Podłączenie akumulatora do innego urządzenia, nawet jeżeli konstrukcyjnie odpowiada ono urządzeniom SAS+ALL może doprowadzić do sytuacji niebezpiecznych. Akumulator wolno ładować jedynie za pomocą ładowarki z linii SAS+ALL. Użycie innej ładowarki może spowodować trwałe uszkodzenie akumulatora lub ładowarki jak również narazić na niebezpieczeństwo porażenia lub porażenia prądem. Proces ładowania akumulatora powinien przebiegać pod kontrolą użytkownika. Zabrania się otwierania akumulatora, usuwania wewnętrznych zabezpieczeń elektrycznych i dokonywania jakichkolwiek przeróbek w jego konstrukcji. Niezastosowanie się do powyższego może stać się przyczyną poważnego wypadku oraz spowoduje utratę praw gwarancyjnych. Wraz z akumulatorem nie powinno przechowywać się żadnych elementów metalowych (wkrętów, wiertel, bitów, śrub itp.) Pomimo zabezpieczenia styków, drobne przedmioty metalowe mogą doprowadzić do zwarcia styków akumulatora, uszkodzenia ogniw, pożaru, wybuchu bądź wydotowania się z akumulatora substancji niebezpiecznych. Podczas eksploatacji nie uszkodzki mechanicznie akumulatora. Może to doprowadzić do uszkodzenia ogniw, a w efekcie do sytuacji niebezpiecznych dla użytkownika, np. do wydzielenia się gazów. Należy wywielżyć pomieszczenie, w razie dolegliwości skonsultować się z lekarzem. Gazy mogą uoskodzić drogi oddechowe. W warunkach skrajnych może wystąpić ciecz plyn z ogniw akumulatora. Wydotująca się z akumulatora ciecz może spowodować podrażnienia lub oparzenia. Jeśli zostanie stwierdzony wyciek, należy ostrożnie wyczerpnąć płyn kawałkiem tkaniny. Unikaj kontaktu plynu ze skórą lub oczami. Jeśli dojdzie do kontaktu plynu ze skórą, odpowiednio miejsce na ciele należy przemyć natychmiast obfitym ilością czystej wody, ewentualnie neutralizować plyn za pomocą łagodnego kwasu, takiego jak sok cytrynowy lub ocet. Jeśli plyn dostanie się do oczu, to należy je natychmiast przepłukać dużą ilością czystej wody, przez co najmniej 10 minut i zasięgnąć porady lekarza. Nie wolno używać akumulatora, który jest uszkodzony lub został zmodyfikowany. Uszkodzone lub zmodyfikowane akumulatory mogą działać w sposób nieprzewidywalny, prowadząc do pożaru, wybuchu lub niebezpieczeństwa obrażeń. Akumulatora nie wolno wystawiać na działanie wilgoci lub wody. Przechowywanie akumulatora w nieodpowiednich warunkach może spowodować szybsze zużycie akumulatora, a także doprowadzić do sytuacji niebezpiecznych. Akumulator należy zawsze utrzymywać z dala od źródła ciepła. Nie wolno pozostawiać go na dłuższy czas w środowisku, w którym panuje wysoka temperatura (w miejscach nasonecznionych, w pobliżu grzejników lub gdziekolwiek tam, gdzie temperatura przekracza 40°C). Nie wolno narażać akumulatora na działanie ognia ani nadmiernej temperatury. Wystawienie na działanie ognia lub temperatury powyżej 130°C może spowodować eksplozję. Należy przestrzegać wszystkich instrukcji ładowania, nie wolno ładować akumulatora w temperaturze wykraczającej poza zakres określony w tabeli danych znamionowych w instrukcji obsługi. Ładowanie niewłaściwie lub w temperaturze spoza określonego przedziału może uszkodzić akumulator i zwiększyć niebezpieczeństwo pożaru. Nie wolno naprawiać uszkodzonych akumulatorów. Wykonywanie napraw akumulatora jest dopuszczalne wyłącznie przez producenta lub w autoryzowanym serwisie. Zużyty akumulator należy dostarczyć do punktu zajmującego się utylizacją tego typu niebezpiecznych odpadów.

Przeznaczenie urządzenia Akumulatory przeznaczone są tylko i wyłącznie do zasilania urządzeń z linii Dedra SAS+ALL. Akumulatory można ładować tylko ładowarką dedykowaną do linii SAS+ALL. Ograniczenia użycia Dopuszcza się wykorzystanie urządzenia w pracach remontowo-budowlanych, warsztatach naprawczych, w pracach amatorskich przy równoczesnym przestrzeganiu warunków użytkowania i dopuszczalnych warunków pracy, zawartych w instrukcji obsługi. Samowolne zmiany w budowie mechanicznej i elektrycznej, wszelkie modyfikacje, czynności obsługowe nie opisane w instrukcji obsługi będą traktowane jako bezprawne i powodują natychmiastową utratę praw gwarancyjnych. Użytkowanie niezgodne z przeznaczeniem, bądź niezgodnie z instrukcją obsługi spowoduje natychmiastową utratę praw gwarancyjnych, a deklaracja zgodności traci ważność. Dopuszczalne warunki pracy: Chronić przed wilgocią. Nie rozmontowywać akumulatora Dane techniczne: Napięcie akumulatora - 18 V; Typ akumulatora Litowo-jonowy; Pojemność akumulatora: DED7032 - 2,0 Ah DED7034 - 4,0 Ah; DED7035 - 5,0 Ah, DED6936 - 6,0 Ah, DED6937 - 8,0 Ah; Zakres temperatury otoczenia 5°C-40°C. Przygotowanie do pracy Przed użyciem należy sprawdzić poziom naładowania akumulatora. W przypadku stwierdzenia konieczności jego naładowania, należy go umieścić w ładowarce. W tym celu

po wyjściu z opakowania należy umieścić go w ładowarce dedykowanej do linii SAS+ALL. Postępować ściśle według instrukcji dołączanej do ładowarki. Stan pełnego naładowania sygnalizowany jest na panelu ładowarki za pomocą diody sygnalizacyjnej. Po naładowaniu można przystąpić do użytkowania. Akumulator powinno ładować się do pełnego naładowania. Nie dopuszczaj do nadmiernego rozładowania się akumulatora.

Użytkowanie urządzenia

Akumulator przeznaczony jest do tylko zasilania urządzeń linii SAS+ALL. Akumulator należy wysunąć w prowadnice w stópce urządzenia, a następnie przesuwać akumulator aż do jego zablokowania. W celu odjęcia akumulatora należy nacisnąć przycisk w stópce akumulatora, zwalnając blokadę (Rys. na stronie tytułowej, poz. 3), a następnie wysunąć akumulator. Stopień naładowania akumulatora można sprawdzić za pomocą wskaźnika naładowania, znajdujących się na obudowie akumulatora (patrz rys. A). Po naciśnięciu przycisku 2 na wskaźniku 1 zapala się czerwone diody - trzy oznaczają pełne naładowanie, dwie naładowanie ok. 40%, jedna minimalne naładowanie akumulatora. Należy podczas pracy okresowo sprawdzać stopień naładowania akumulatora. W miarę użytkowania następuje stopniowe rozładowywanie się akumulatora. W przypadku akumulatora litowo-jonowego, stan rozładowania objawia się nagłym zatrzymaniem pracy wkrętarci. Spowodowane jest to tym, że akumulator posiada wbudowany system zabezpieczeń uniemożliwiający pełne rozładowanie ogniw. W razie zatrzymania się wkrętarci nie należy próbować kontynuować pracy. W takim przypadku należy ponownie naładować akumulator. Należy mieć na uwadze, że każdy akumulator uzyskuje maksimum swojej wydajności po około 5 cyklach pełnego naładowania i rozładowania. W przypadku, gdy akumulator nie będzie użytkowany przez dłuższy czas należy co najmniej raz na 2 miesiące dokonać jego ładowania. Pozwoli to przedłużyć żywotność ogniw akumulatora. Zabrania się ładowania akumulatora za pomocą innej ładowarki niż dedykowana do systemu SAS+ALL. Zastosowanie innej ładowarki może spowodować trwałe uszkodzenie akumulatora lub ładowarki oraz może stać się przyczyną powstania pożaru. Przed rozpoczęciem ładowania sprawdź, czy akumulator nie jest rozgrzany. Jeżeli tak, należy odczekać do pełnego wystudzenia akumulatora i dopiero rozpocząć jego ładowanie.

Bieżące czynności obsługowe

Przed rozpoczęciem jakichkolwiek prac związanych z konserwacją bądź czyszczeniem, należy odłączyć akumulator od elektronarzędzia. Zaleca się oczyszczenie akumulatora po każdorazowym użytkowaniu. Otwory wentylacyjne akumulatora powinny być zawsze wolne od pyłu i zanieczyszczeń. Zanieczyszczenia można usunąć sprężonym powietrzem. Obudowę akumulatora można czyścić miękką, wilgotną ściereczką. Nie stosować detergentów, środków chemicznych ani rozpuszczalników. Należy zwrócić uwagę, aby do wnętrza akumulatora nie dostała się woda. Akumulatory należy przechowywać w stanie częściowo naładowanym (ok. 70%), w ciemnym miejscu, w temperaturze pokojowej przy wilgotności względnej do 80%, w miarę możliwości w oryginalnym opakowaniu.

CZ Lithium-ionowy akumulator

Wszelka pręwa wyhrzena. Toto zpracování je chráněno autorským právem. Kopírování nebo šíření návodu není dovoleno v částech ne vcelku bez souhlasu společnosti Dedra Exim je zakázáno. Dedra Exim si vyhrazuje právo zavádět konstrukční a technické a complektační změny bez dřívějšho oznámení. Tyto změny nemohou být základem pro reklamování výrobku. Návod k obsluze dostupný na stránkách www.dedra.pl Prohlášení o shodě se nachází v sídle Dedra Exim Sp. z o.o.

Podrobné bezpečnostní předpisy

Seznamte se důkladně s obsahem této kapitoly za účelem maximálního omezení možnosti vzniku úrazu nebo nehody způsobené nesprávnou obsluhou nebo neznalostí předpisů o bezpečnosti práce. Níže uvedené bezpečnostní pokyny se týkají pouze akumulatorů řady zařízení SAS+ALL. Zařízení není určeno pro používání osobami (včetně dětí) s omezenými fyzickými, smyslovými nebo duševními schopnostmi, ledaže budou pod dohledem nebo byly poučeny o používání zařízení osobami zodpovědnými za jejich bezpečnost. Akumulatory jsou určeny pouze pro zařízení Dedra řady SAS+ALL. Připojení akumulatoru k jinému zařízení, dokonce i když konstrukčně odpovídá zařízením SAS+ALL, může způsobit nebezpečnou situaci. Akumulator můžete nabíjet pomocí nabíječky řady SAS+ALL. Použití jiné nabíječky může trvale poškodit akumulator nebo nabíječku a také způsobit nebezpečí popálení nebo úrazu elektrickým proudem. Proces nabíjení akumulatoru musí kontrolovat uživatel. Je zakázáno otevírat akumulator, odstraňovat vnitřní elektrické ochrany a provádět jakékoli úpravy jeho konstrukce. Neodrožování výše uvedeného může být příčinou vážného úrazu a způsobit ztrátu záručních nároků. Společně s akumulatorem neuchovávejte žádné kovové předměty (vruty, vrtáky, bity, šrouby atp.). I přes zabezpečení kontaktů mohou drobné kovové předměty způsobit zkrat kontaktů akumulatoru, poškodit články, požár, výbuch nebo jiné nebezpečných létek z akumulatoru. Během používání nepoukazyjte mechanicky akumulator. Může to vést k poškození článků, a v následku k nebezpečným situacím pro uživatele, např. úniku plynu. Vyvětrejte místnost a při potížích se zeptejte lékaře. Plyny mohou poškodit dýchací cesty. V krajních případech může nastat únik kapaliny z článků akumulatoru. Kapalina vytékající z akumulatoru může způsobit podráždění nebo popálení. Pokud zjistíte únik, opatrně utřete kapalinu kouskem látky. Zabraňte styku kapaliny s kůží nebo očima. Pokud dojde ke styku množstvím čisté vody, eventálně neutralizujte kapalinu pomocí slabé kyseliny, jako je citronová šťáva nebo ocet. Pokud se kapalina dostane do očí, pak je ihned vyplachujte velkým množstvím čisté vody alespoň 10 minut a poradte se s lékařem. Nepoužívejte akumulator, který je poškozen nebo byl modifikován. Poškozené nebo modifikované akumulatory mohou mít nepředvídatelné fungování a

způsobit tak požár, výbuch nebo nebezpečí úrazu. Akumulátor nevystavujte působení vlhkosti nebo vody. Uchovávaní akumulátoru v nevhodných podmínkách může vést k rychlejšímu opotřebení akumulátoru a také způsobit nebezpečné situace. Akumulátor vždy mějte v dostatečné vzdálenosti od tepelných zdrojů. Nenechávejte jej delší dobu v prostředí s vysokou teplotou (na osluněných místech, v blízkosti radiátorů nebo všude tam, kde teplota překračuje 40 °C). Akumulátor nevystavujte působení ohně a nadměrné teplotě. Vystavení působení ohně nebo teplot nad 130 °C může způsobit výbuch. Dodržujte všechny pokyny k nabíjení, nenabíjete akumulátor při teplotě překračující rozsah stanovený v tabulce jmenovitých údajů v návodu k obsluze. Nesprávné nabíjení nebo nabíjení při teplotě mimo stanovený rozsah může akumulátor poškodit a zvýšit nebezpečí požáru. Poškozené akumulátory neopravujte. Akumulátory může opravovat pouze výrobce nebo autorizovaný servis. Opatřené akumulátory odvezďte do sběrný nebezpečného odpadu.

Určení zařízení

Akumulátory jsou určeny pouze a výlučně pro napájení zařízení rady Dedra SAS+ALL. Akumulátory lze nabíjet pouze nabíječkou, která je určena pro řadu SAS+ALL.

Omezení použití

Zařízení můžete používat při stavebně-renovačních pracích, v servisích, pro hobby půžiteli se současným dodržováním podmínek používání a přípustných provozních podmínek uvedených v návodu k obsluze. Svépomocné změny mechanické a elektrické konstrukce, veskeré úpravy a servisní činnosti neposnápěná v návodu k obsluze se budou považovat za protizákonné a způsobí okamžitou ztrátu záručních nároků. Používání v rozporu s určením nebo v rozporu s navedom k obsluze způsobí okamžitou ztrátu záručních nároků a prohlášení o shodě ztratí platnost.

Přípustné provozní podmínky: Chráníte proti vlhkosti. Akumulátor nerozebírejte.

Technické údaje

Napětí akumulátoru 18 V; Typ akumulátoru-Lithio-ionový; Kapacita akumulátoru DED7032- 2,0Ah; DED7034- 4,0Ah; DED7035 – 5Ah, DED6936 – 6,0 Ah, DED6937 – 8,0 Ah. Rozsah teploty prostředí 5°C-40°C.

Příprava k provozu

Před použitím zkontrolujte hladinu nabití akumulátoru. Bude-li třeba jej nabít, umístíte jej do nabíječky. Po výjimtu z obalu jej vložíte do nabíječky určené pro řadu SAS+ALL. Postupujte přesně podle návodu příloženého k nabíječce. Stav úplného nabití indikuje na panelu nabíječky signální dioda. Po nabití můžete začít akumulátor používat. Akumulátor nabíjete do úplného nabití. Zabraňte nadměrnému vybíjení akumulátoru.

Používání zařízení

Akumulátor je určen pouze pro napájení zařízení řady SAS+ALL. Akumulátor zasuněte do vodičích lišt v základně zařízení a pak jej přesuňte, až se zablokuje. Abyste akumulátor uvolnili, stiskněte tlačítko v základně akumulátoru a uvolněte tak pojistku (obr. na přední straně, pol. 3) a pak akumulátor vsuňte. Stupeň nabití akumulátoru můžete zkontrolovat pomocí ukazatele nabití umístěného na krytu akumulátoru (viz obr. A). Po stisknutí tlačítka 2 se na displeji 1 rozsvítí červené diody – tři znamenají úplné nabití, dvě nabití asi na 40 %, jedna minimální nabití akumulátoru. Během provozu pravidelně kontrolte stupeň nabití akumulátoru. Při používání se akumulátor postupně vybíjí. V případě lithio-ionového akumulátoru se stav vybití projeví náhlým zastavením práce šroubováku. Je to způsobeno tím, že akumulátor má zabudovaný systém ochran zabraňující úplnému vybití článků. Při zastavení šroubováku se nepokoušejte pokračovat v práci. V takovém případě opět nabijte akumulátor. Vezměte v úvahu, že každý akumulátor dosahuje maxima své kapacity asi po 5 cyklech úplného nabití a vybití. Pokud akumulátor nebudete používat delší dobu, nabijte jej alespoň jednou za 2 měsíce. Umožní to prodloužit životnost článků akumulátoru. Je zakázáno nabíjet akumulátor pomocí jiné nabíječky než určené pro systém SAS+ALL. Použití jiné nabíječky může trvale poškodit akumulátor nebo nabíječku a může být příčinou požáru.

Před nabíjením se ujistěte, že baterie není horká. Pokud ano, počkejte, až baterie zcela vychladne, a poté ji začnete nabíjet.

Běžné servisní činnosti

Před zahájením jakýchkoli prací spojených s údržbou nebo čištěním odpojte akumulátor od elektrického nářadí. Akumulátor čistěte po každém použití. Větřací otvory akumulátoru musí být vždy čisté. Nečistoty můžete odstranit stlačeným vzduchem. Kryt akumulátoru čistěte mýkým, vlhkým hadříkem. Nepoužívejte detergenty, chemické látky a rozpouštědla. Dávejte pozor, aby do vnitřku akumulátoru nepronikla voda. Akumulátory uchovávejte v částečně nabitém stavu (asi 70 %), na tmavém místě, při pokojové teplotě a relativní vlhkosti max. 80 %, pokud možno v originálním obalu.

SK Lithio-ionový akumulátor

Všeky práva vyhrazené. Tieto materiály sú chránené autorskými právami. Kopírovanie prípadne šírenie častí, prípadne celého návodu na obsluhu je bez súhlasu spoločnosti Dedra Exim zakázané. Dedra Exim si vyhradzuje právo na vykonávanie konštrukčno-technických zmien, a zmien doplnkového príslušenstva, bez predchádzajúceho upozornenia. Tieto zmeny nemôžu byť dostupná na reklamáciu výrobu. Užívateľská príručka je dostupná na webovej stránke www.dedra.pl

Podrobne bezpečnostné predpisy

Dôkladne sa oboznámte s obsahom tejto kapitoly, aby ste v maximálnej nožnej miere obmedzili riziko nehody spôsobenej nesprávnym používaním zariadenia alebo nedodržovaním zásad BOZP. Nižšie uvedené bezpečnostné pokyny sa týkajú iba akumulátor zo série SAS+ALL. Toto zariadenie nemôžu používať osoby (vrátane detí) s obmedzenými fyzickými, senzorickými, mentálnymi alebo psychickými schopnosťami, alebo osoby, ktoré nemajú skúsenosti alebo nie sú oboznámené s používaním zariadenia, i baže so zariadením manipulujú pod dohľadom alebo v súlade s pokynmi osoby, ktorá zodpovedá za ich bezpečnosť. Akumulátory sú určené iba

do zariadení zo série Dedra SAS+ALL. Prípojenie a používanie akumulátora s inými zariadeniami, hoci aby sa ich konštrukcia zhodovala so zariadeniami zo série SAS+ALL, môže viesť k nebezpečným situáciám. Akumulátor sa môže nabíjať iba nabíjačkou zo série SAS+ALL. Použitím inej nabíjačky môže dôjsť k trvalému poškodeniu akumulátora alebo nabíjačky, rovnako môže dôjsť k nehode, popáleniu či zášahu el. prúdom. Nabíjanie akumulátora v nabíjačke má prebiehať pod dohľadom používateľa. Akumulátor v žiadnom prípade neovráťate, neodstráňte interné elektronicé zabezpečenia ani ho akémkoľvek iným spôsobom nemeňte alebo neupravujte jeho konštrukciu. Nedodržovanie vyššie spomenutých pokynov môže viesť k vážnej nehode a súčasne prestáva platiť udelená záruka. Spolu (v tesnej blízkosti) s akumulátorom sa nesmú uchovávať žiadne kovové predmety (skrutky, vrtáky, bity, matice ap.) Napriek tomu, že sú kontakty zabezpečené, drobné kovové predmety môžu spôsobiť skrat kontaktov akumulátora, následkom čoho môže dôjsť k poškodeniu článkov, požiaru, výbuchu či k úniku nebezpečných látok z akumulátora. Akumulátor sa počas používania nesmie nijako mechanicky poškodiť. V opačnom prípade sa môžu poškodiť články akumulátora, čo následne môže viesť k nebezpečným situáciám, napr. K úniku nebezpečných plynov. Danú miestnosť dôkladne vyvetrajte, a v prípade komplikácií, konzultujte s lekárom. Plyny môžu poškodiť dýchacie cesty. V krajných prípadoch môže dôjsť k úniku tekutiny z článkov akumulátora. Kvapalina, ktorá unikne z akumulátora, môže spôsobiť podráždenie alebo poleptanie. V prípade, ak dôjde k úniku, uniknutú kvapalinu opatrne dôkladne potierajte kúskom vhodnej látky. Zabráňte kontaktu kvapaliny s pokožkou alebo s očami. Ak dôjde ku kontaktu kvapaliny s pokožkou, zasiahnuté miesto okamžite dôkladne prepláchnite čistou vodou, prípadne neutralizujte uniknutú kvapalinu jemnou kyselínou, napr. citrónovou šťavou alebo octom. Ak dôjde ku kontaktu kvapaliny s okom, okamžite dôkladne vypláchnite veľkým množstvom čistej vody aspoň ca 10 minút, konzultujte s lekárom. Akumulátor, ktorý je poškodený, alebo bol upravený, v žiadnom prípade nepoužívajte. Poškodené alebo upravené akumulátory môžu fungovať nepredvídateľným spôsobom, môžu vyvolať požiar, výbuch alebo spôsobiť popálenie či poleptanie. Akumulátor nesmie byť vystavený na pôsobenie vlhkosti alebo vody. Akumulátor uchovávejte vo vhodných podmienkach, v opačnom prípade sa akumulátor môže rýchlejšie opotrebovať, a tiež môže dôjsť k nebezpečným situáciám. Akumulátor sa musí vždy nachádzať v bezpečnej vzdialenosti od zdrojov tepla.

Akumulátor nemôže byť dlhší čas v prostredí s vysokou teplotou (na miestach, na ktoré pôsobí priame slnečné žiarenie, v blízkosti radiátorov alebo kdekoľvek, kde teplota presahuje 40 °C). Akumulátor nesmie byť vystavený na pôsobenie ohňa ani príliš vysokej teploty. Vystavenie na oheň alebo teplotu nad 130 °C môže viesť k explózií. Dodržiavajte všetky pokyny týkajúce sa nabíjania, akumulátor sa v žiadnom prípade nesmie nabíjať pri teplote, ktorá presahuje rozsah teplot uvedený v príslušnej tabuľke s menovitými hodnotami, ktoré je uvedená v príručke. Následkom nesprávneho nabíjania alebo nabíjania pri teplote, ktorá presahuje prípustný rozsah teploty, môže viesť k poškodeniu akumulátora a zároveň sa zvyšuje nebezpečnosť požiaru. Poškozené akumulátory v žiadnom prípade samostatne neopravujte. Akumulátory môže opravovať výhradne iba výrobca, alebo autorizovaný servis. Opatřované akumulátory odvezdajte do príslušného zberného miesta, ktoré sa zaoberá zberom nebezpečných odpadov tohto typu.

Zamýšľané použitie zariadenia

Akumulátory sú určené výhradne iba na napájanie zariadení zo série Dedra SAS+ALL. Akumulátory sa môžu nabíjať iba nabíjačkou, ktorá je určená pre sériu SAS+ALL.

Obmedzenie používania

Zariadenie je určené na používanie pri rekonštrukčno-stavebných prácach, v dieľňach a v servisoch, pri amatérskych v prácach, pričom musia byť dodržané podmienky používania a prípustné prevádzkové podmienky, ktoré sú uvedené v používateľskej príručke. Akékoľvek neautorizované zmeny mechanickej konštrukcie a elektrických prvkov, vykonávanie obslužných činností, ktoré nie sú opisné n používateľskej príručke, sú zakázané a nelegálne, a následne okamžite prestáva platiť poskytnutá záruka. Zariadenie sa musí používať v súlade s jeho určením a v súlade s používateľskou príručkou, v opačnom prípade automaticky a okamžite prestáva platiť udelená záruka ako aj vyhlásenie o zhode.

Přípustné pracovné podmienky Chráníte pred vlhkostou. Akumulátor neovráťate ani nerozoberajte.

Technické parametre

Napätie akumulátora 18 V; Typ akumulátora-Lithio-ionový; Kapacita akumulátora DED7032- 2,0Ah, DED7034- 4,0Ah, DED7035 – 5Ah, DED6936 – 6,0 Ah, DED6937 – 8,0 Ah; Rozsah teploty prostredia 5°C-40°C.

Příprava na práci/používání

Před použitím zkontrolujte úroveň nabitia akumulátora. Keď je akumulátor vybitý, umiestnite ho v nabíjačke. Akumulátor vyberte z obalu a vložte ho to špeciálnej nabíjačky určenej pre sériu SAS+ALL. Dodržiavte pokyny uvedené v užívateľskej príručke. Keď je akumulátor úplne nabitý, informuje o tom rozsvietená kontrolka na paneli nabíjačky. Keď je akumulátor nabitý, môžete ho začať používať. Akumulátor nabíate úplne do konca, na plnú kapacitu. Zabraňte, aby sa akumulátor úplne vybit.

Používanie zariadenia

Akumulátor je určený iba na napájanie zariadení zo série SAS+ALL. Akumulátor vsuňte do vodičieľ pátke zariadenia, a následne ho presuňte úplne do konca tak, aby sa náležite zablokoval. Keď chcete akumulátor vytiahnuť, stlačte tlačidlo v pátke akumulátora, čím odblockujete blokádu (obr. na titulnej stránke, p. 3), a následne ho opatrne vsuňte. Úroveň vybitia akumulátora môžete skontrolovať vďaka ukazovateľu nabitia, ktorý je na plášti akumulátora (obr. A). Keď stlačíte tlačidlo 2 na ukazovateľ nabitia, informuje o tom rozsvietená kontrolka n 3 svetlicae kontrolky označujú plné nabitie, 2 nabitie na cca 40 % a 1 označuje minimálne nabitie akumulátora. Počas práce pravidelne kontrolte úroveň nabitia akumulátora.Akumulátor sa

pôas používania postupne vybíja. V prípade lithio-ionových akumulátorov, k vybíjtu dochádza náhle, tzn. skrutkovač sa zrazu zastaví. Je to tak preto, pretože akumulátor má integrované zabezpečenie, ktoré chráni akumulátor pred úplným vybitím. Ak sa zariadenie kvôli vybitému akumulátoru zastaví, nepokúšajte sa pokračovať ďalej v práci. V takom prípade akumulátor opätovne nabíte. Prípadne, že každý akumulátor dosahuje svoju maximálnu kapacitu po približne 5 cykloch úplného nabitia a vybitia. Ak akumulátor dlhší čas nepoužíavate, počas obdobia nepoužívania ho nabíjajte aspoň raz na 2 mesiace. Vďaka tomu predĺžite trvanosť článkov akumulátora. Akumulátor v žiadnom prípade nenabíjate inou nabíjačkou, iba nabíjačkou, ktorá je určená špeciálne pre systéme SAS+ALL. Používaním ineho typu, modelu nabíjačky môže dôjsť k vážnej nehode, môže sa poškodiť akumulátor alebo nabíjačka, alebo môže dôjsť k požiaru. Pred nabíjaním sa uistíte, že batéria nie je horúca. Ak áno, počkajte, kým batéria úplne nevychladne, a potom ju začinite nabíjať.

Príbežné obslužné činnosti

Predtým, než začnete vykonávať akékoľvek práce súvisiace s údržbou alebo čistením, vždy úplne odpojte akumulátor od náradia. Odporúčame, aby ste akumulátor po každom použití vyčistili. Vetracie priedychu akumulátora musia byť vždy priechodné, bez prachu a špíny. Prípadné nečistoty môžete odstrániť prúdom stlačeného vzduchu. Plášť akumulátora môžete čistiť mýkkou, trochu navlhčenou hadličkou. Nepoužívajte čistiace prostriedky, chemické prostriedky ani rozpúšťadlá. Zabraňte, aby do vnútra akumulátora prenikla voda. Akumulátor vždy uchováajte čiastočne nabitý (cca na 70 %), na tmavom mieste, pri izbovej teplote a relatívnej vlhkosti vzduchu do 80 %, nakoľko je to možné v originálnom balení.

LT lithio jonų akumuliatorius

Visos teisės saugomos. Šis kūrinyas yra saugomas autorių teisių įstatymu. Eksploatavimo instrukcijos arba jos fragmentų kopijavimas ir platinimas be „Dedra Exim“ sutikimo draudžiamas. „Dedra Exim“ pasilieka savo teise įvesti konstrukcijas, techninius arba kompleksuojamus pokyčius be išankstinio įspėjimo. Šie pokyčiai negali būti skundo dėl produkto pagrindu. Naujimo instrukcija yra prieinama svetainėje: www.dedra.pl Atitikties deklaracija yra „Dedra-Exim“ Sp. z o.o. būstinėje.

Detalios saugos taisyklės

Prasime įdėmiai perskaityti šį skirsnį, kad būtų maksimaliai sumažinta kūno sužalojimo ar nelaimingo atsitikimo dėl netinkamo aptarnavimo arba Darbo saugos taisyklių nežinojimo rizika. Šios saugos taisyklės galioja tik akumulatoriums iš „SAS+ALL“ įrenginių linijos. Šio įrenginio negali naudoti žmonės su fizicaliais, jutimo arba psichiniais apribojimais (tarp pat vaikais), asmenys be patirties ar asmenys, neturintys žinių apie įrenginį, nebent tuomet, kai jie naudoja įrenginį remiantis Naujimo instrukcija ir yra priziūrėmi asmens atsakingo už jų saugumą. Akumulatoriai yra skirti tik „Dedra“ įrenginiams iš linijos „SAS+ALL“. Pajungiant akumulatorių prie kito įrenginio, net tuomet, jei jo konstrukcija atitinka „SAS+ALL“ įrenginių konstrukciją, tapti pavojingų situacijų priežastimi. Akumulatorių galima krauti tik naudojant įkroviklį iš linijos „SAS+ALL“. Kito įkroviklio naudojimas gali negrąžinti sugadinti akumulatorių arba įkroviklį bei sukelti nudegimo arba elektros smūgio pavojų. Akumulatoriaus krovimo procesas turi vykti kontroliuojant varotojų. Draudžiama atidaryti akumulatorių, šalinti vidinius elektrinius apsaugos elementus ir bet kaip keisti jo konstrukciją. Šių nurodymų nesilaikymas gali būti rimto nelaimingo atsitikimo ir garantinių teisių praradimo priežastimi. Kartu su akumulatoriumi negalima laikyti jokių metalinių elementų (varžtų, gražtų, kalktų, sraigčių ir pan.). Nežiūrinti į gnybtų apsaugą, smulkūs metaliniai elementai gali sugadinti akumulatorių, sukelti akumulatoriaus gnybtų trumpąjį jungimą, gaisrą, sprogiama arba pavojingų mediagų, esančių akumulatoriaus viduje, ištekėjimą. Eksploatavimo metu mechanikai nepažeisite akumulatoriaus. Tai gali pažeisti jo elementus, dėl ko gali susidaryti varotojų pavojinga situacija (pvz. dujų sklidimas). Reikia išvėdinti patalpą ir jei reikia kreiptis gydytojui pagalbos. Dujos gali pažeisti kvėpavimo takus. Išskirtinėmis sąlygomis iš akumulatoriaus gali išstėkėti skystis. Išstėkantis iš akumulatoriaus skystis gali sukelti sudirginimus ir nudegimus. Pastebėjus išstėkėjimą, skystį reikia atsargiai surinkti šluoste. Vengti skystio kontakto su oda ir akimis. Skystį patekus ant odos, reikia nedelsiant praplauti tą vietą dideliu gryno vandens kiekiu arba neutralizuoti su švelnia rūgštimi (pvz. citrinos sulimis ir actu). Skystiu užspūję akis, reikia nedelsiant mažiausiai 10 minučių plauti jas dideliu gryno vandens kiekiu ir kreiptis gydytojui pagalbos. Draudžiama naudoti akumulatorių, kuris yra pažeistas arba buvo modifikuotas. Sugadinti arba modifikuoti akumulatoriai gali veikti nenumatytu būdu ir sukelti gaisrą, sprogiama arba pavojingus sužalojimus. Draudžiama leisti, kad akumulatorių veikimą drėgmė arba vanduo. Laikant akumulatorių netinkamomis sąlygomis, akumulatorių gali greičiau susidėvėti bei padidėja pavojingų situacijų rizika. Akumulatoriums visumet turi būti laikomas atokiai nuo šilumos šaltinių. Draudžiama jų ilgai palikti apinkoje, kur yra aukšta temperatūra (vietose, kur veikia saulė, artir radiatorių arba bet kur, kur temperatūra viršija 40°C). Draudžiama leisti, kad akumulatorių veikimų užsisra arba pameluotų aukšta temperatūra. Veikiant ugniai arba temperatūrai virš 130°C, akumulatoriums gali sprogti. Reikia paisyti visų įkrovimo instrukcijos nurodymų, draudžiama įkrauti akumulatorių temperatūroje, neatitinkančioje instrukcijos nurodyto intervalo. Dėl netinkamo įkrovimo arba įkrovimo temperatūroje, kur neatitinka nurodyto intervalo, akumulatoriums gali būti sugadintas ir padidės gaisro pavojus. Draudžiama remontuoti sugadintus akumulatoriums. Akumulatoriums remontuoti gali tik gamintojas arba autorizuotas servisas. Susidėvėjusį akumulatorių reikia pristatyti į punktą, užsiimanį šio tipo pavojingų atliekų utilizavimu.

Įrenginio paskirtis

Akumulatoriai yra skirti tik įrenginiams iš linijos „Dedra SAS+ALL“. Akumulatoriums galima įkrauti naudojant tik „SAS+ALL“ linijai skirtą įkroviklį.

Naudojimo apribojimai

Leidžiama naudoti įrenginį remonto ir statybos darbuose, remonto serviseuose, mėgėjiškuose darbuose, jei yra laikomasi naujimo saugų ir leistių darbo saugų, nurodytų Naujimo instrukcijeje. Savavališkas mechaninis ir elektros sandaros keitimas, bet kokios modifikacijos, priežiūros veiksmas, kurie nėra aprašyti Naujimo instrukcijeje, bus laikomi neteisėtais, kurie nedelsiant anuliuoja varotojų teisės pasinaudoti garantiniu aptarnavimu. Naujant įrenginį ne pagal paskirtį arba kitaip, negu yra nurodyta Naujimo instrukcijeje, Garantines teises yra anuliuojamos, o Atitikties deklaracija nustoja galiojus.

Leistinos darbo saugos Saugoti nuo drėgmės. Neardyti akumulatoriaus.

Techniniai duomenys Akumulatoriaus įtampa 18 V; Akumulatoriaus tipas -Ličio jonų; Akumulatoriaus talpa DED7032-2,0 Ah,DED7034- 4,0 Ah, DED7035 – 5,0 Ah, DED6936 – 6,0 Ah, DED6937 – 8,0 Ah.

Pareušimas darbu

Prieš naujimą reikia patikrinti akumulatoriaus įkrovimo lygį. (žiūr. 7 p.) Pastebėjus, jog ji reikia įkrauti, reikia patalpinti ji įkroviklyje. Tam, išėmus iš įpakavimo, reikia ji patalpinti SAS+ALL linijos įkroviklyje. Toliau reikia veikti tiksliai pagal įkroviklio instrukcijas nurodymus. Pilnas įkrovimas yra signalizuojamas įkroviklio panelyje signalizacinė dioda. Įkrovus, galima pradėti jį naudoti. Akumulatoriums turi būti kraunamas, kol bus pilnai įkrautas. Neleisti akumulatoriumi pernelyg stipriai išsikrauti.

Įrenginio naudojimas

Akumulatoriaus yra skirtas tik „SAS+ALL“ linijos įrenginio įkrovimui. Akumulatorių reikia įdėti į laikiklį įrenginio pagrindė ir pastumti, kol akumulatoriums užsiblokuos. Norint išimti akumulatorių, reikia paspausti mygtuką akumulatoriaus pagrinda, atpalaiduoti blokvimą (pav. pirmame puslapyje, poz. 3) ir išimti akumulatorių. Akumulatoriaus įkrovimo laipsnį galima patikrinti žiūrėnt ant įkrovimo rodlėlio, esančio ant akumulatoriaus korpuso (žiūr. pav. A). Paspaudus mygtuką 2 ant rodlėlio 1 uždegs raudoni diodai – trys reikšia pilną įkrovimą, du – įkrovimą apie 40%, vienas – minimalų akumulatoriaus įkrovimą. Darbo metu reikia kas kurį laiką patikrinti akumulatoriums įkrovimo laipsnį. Naujimo metu akumulatoriums pamažu išsikrauna. Ličio jonų akumulatorių išsikrovus, suktavas staiga sustoja. Taip yra todėl, kad šio tipo akumulatoriums turi įmontuotą apsaugos sistemą, kuri apsaugo nuo pilno išsikrovimo. Suktuvis sustojus, nereikia bandyti tęsti darbu. Tokiu atveju reikia vėl įkrauti akumulatorių. Reikia žinoti, kad kiekvienas akumulatoriums pasiekia maksimalų efektyvumą po maždaug 5 pilno įkrovimo ir iškrovimo ciklų. Jei akumulatoriums nebus naudojamas ilgesnį laiką, reikia maždaug kas 2 mėnesius jį įkrauti. Tai leis padidinti akumulatoriaus tinkamumo laiką. Draudžiama krauti akumulatorių tikotiu įkroviklyje, nei „SAS+ALL“ sistemos įkroviklis. Naujant kitą įkroviklį, akumulatoriums arba įkroviklis gali būti sugadinti, be to, tai gali sukelti gaisrą. Prieš įkraudami įsitikinkite, kad akumulatoriums nėra karštas. Jei taip, palaukite, kol baterija visiškai atvės, tada pradėkite krauti.

Enaimieji priežiūros veiksmas

Prieš pradėtant bet kokius darbus, susijusius su priežiūra arba valymu, reikia atjungti akumulatorių nuo elektros įrenginio. Rekomenduojama valyti akumulatorių po kiekviena naujimo. Akumulatoriaus ventiliacinės angos visumet turi būti švarios be jokių dulkių ar nešvarumų. Nešvarumas galima pašalinti suspaustu oru. Akumulatoriaus korpusa galima nuvalyti minkšta, drėgna šluoste. Nenaudoti detergentų, cheminių mediagų ar skiediklių. Reikia akrepti dėmesį, kad į akumulatoriums vidų nepatektų vanduo. Akumulatorių reikia laikyti dainai įkrauta (apie 70 %), tamsioje vietoje, kambario temperatūroje sąlygineje drėgmėje iki 80%, jei įmanoma originalioje pakuoėje.

LV Akumulators Lietija-jonu

Visas tiesības pasargātas. Šis izdevums ir sargāts ar autoritētib. Lietošanas Instrukcijas kopēšana vai izplatīšana pilnīgi vai fragmentos bez Dedra Exim firmas piekrišanas ir aizliegta. Firma Dedra Exim atstāj sev tiesību veikt konstrukcijas-tehnikas izmaiņu, kā arī kompleksācijas izmaiņu bez iepriekšēja paziņojuma. Šis izmaiņas nevar būt par pamatu produkta reklamēšanai. Lietošanas instrukcija pieejama mājaslapā www.dedra.pl Atbilstības deklarācija atrodas pie ražotāja Dedra-Exim Sp. z o.o.

SKl darba drošības noteikumi

Lūdzam uzmanīgi izlasīt šos nodalu, lai maksimāli ierobežotu ievainošanas vai avārijas iespējū pēc nepareizas ierīču apkalpošanas vai darba drošības normas neievērošanas. Sekojoši drošības norādījumi attiecas tikai SAS+ALL ierīču linijas akumulatoreim. Šī ierīce nav paredzēta cilvēkiem (bērniem) ar ierobežotu fizisko, jutīguma vai psihes spēju, vai personām bez pieredzes vai ierīces zināšanas, izņemot situāciju, kad darbība ir veikta zem uzraudzības vai saskaņā ar lietošana instrukciju, saņemtu no personas, atbildīgas par drošību. Akumulatori ir paredzēti tikai Dedra aprīkojumam SAS+ALL linijai. Akumulatora pieslēgšana pie citām ierīcēm, pat ja konstruktīvi atbilst SAS+ALL ierīcēm, var izraisīt bīstamu situāciju. Akumulators var būt lādēts tikai ar lādētāju no linijas SAS+ALL. Cita lādētāja lietošana var neatgriezeniski bojāt akumulatori un lādētāju, kā arī izraisīt apdegšanas vai elektrības trieciena riskus. Lietotājam ir pienākums kontrolēt akumulatora lādēšanas procesu. Nedrīkst atvērt akumulatori, nopemt iekšēju elektronisku aizsardzību un jebkuru veidā mainīt tās konstrukciju. Iepriekšminētas prasības neievērošana var izraisīt nopietnu negadījumu un var ierosināt garantijas tiesību pazudēšanu. Kopā ar akumulatori nevar būt glabāti nekādi metāla elementi (skrūvēs, urbjī, biti utt.) Neskatoties uz kontaktu aizsardzību, smalki metāla priekšmeti var izraisīt akumulatora kontaktu savienosanu, bojāt elementu, izraisīt ugunsgrēku, spradzeni vai bīstamas vielas izdalīšanu no akumulatori. Eksploatācijas laikā mehāniski nebojāt akumulatori. Tas var izraisīt elementu bojāšanu, rezultātā - lietotājam bīstamu situāciju, piem. gāzes izdalīšanu. Telpu izvēdināt, simptomu ierēšanas gadījumā konsultēties ar ārstu. Gaidāms, kas jābūt elpelcus. Galējos apstākļos var rasties akumulatori elementu šķidruma noplūde. Akumulatori šķidrums var ierosināt kaitināšanu vai

apdegumus. Noplüdes konstatēšanas gadījumā šķidrumu uzmanīgi nosusināt ar audumu. Izvaieties no šķidruma kontakta ar ādu vai acīm. Ja nokļūst uz ādas, attiecīgu ķermena daļu nekavējoties nomazgāt ar lielu ūdens daudzumu, vai neitrizēt šķidrumu ar vieglo sāli, pienu, citronsulu vai etiķi. Ja šķidrums nokļūst acīs, tās nekavējoties noskaloj ar lielu daudzumu ūdens, vismaz 10 minūšu laikā un kontaktēties ar ārstu. Nedrīkst lietot bojātu vai modificētu akumulatoru. Bojātu vai modificētu akumulatoru var funkcionēt neparedzētā veidā, izraisot ugunsgrēku, sprādzieni vai ievainojuma risku. Neatstāj akumulatoru zem mitruma vai ūdens ietekmes. Akumulatora uzglabāšana neattiecīgos apstākļos var izraisīt ātrāku akumulatora nolietošānu un bīstamu situāciju. Akumulatoru vienmēr turēsit tālu no siltuma avotiem. Nedrīkst to atstāt uz ilgāko laiku vieta, kur ir paaugstināta temperatūra (zem saules ietekmes, pie radiatoriem vai visur, kur temperatūra pārsniedz 40°C). Neatstāj akumulatoru zem uguns vai pārmērīgas temperatūras ietekmes. Uguns vai siltums ar temperatūru lielāku nekā 130°C var izraisīt sprādzieni. Ievērojiet visu lādēšanas instrukciju, nedrīkst lādēt akumulatoru temperatūrā, kas pārsniedz lietošanas instrukcijas nominālu datu tabulā noteiktu diapazonu. Neattiecīga lādēšana vai lādēšana temperatūrā, kas pārsniedz noteiktu diapazonu, var bojāt akumulatoru un palielināt ugunsgrēka risku. Nedrīkst remontēt bojātu akumulatoru. Akumulatoru var remontēt tikai ražotājs vai autorizēts serviss. Nolietots akumulators jābūt piegādāts uz punktu, kurš nodarbojas ar tāda veida bīstamu atkritumu utilizāciju.

lērīces norīkšana

Akumulatori ir paredzēti tika ierīcēm no Dedra SAS+ALL līnijas. Akumulatori var būt lādēti tikai ar lādētāju paredzētu SAS+ALL līniji.

Lietošanas ierobežojums

Pielajam aprīkojuma izmantošanu remonta-būvniecības darbos, remonta rūpnīcās, amatieru darbos, ja vienlaikus būs ievēroti lietošanas nosacījumi un pielajumi darba apstākļi, noteikti lietošanas instrukcijā. Visas pastāvīgas izmaiņas mehāniskā un elektriskā konstrukcijā, visas modifikācijas, apkope, kas nav aprakstīta šajā Instrukcijā, būs par garantijas tiesību pildīšanas zaudēšanas iesmiu. Nepiemērota lietošana vai lietošana neatbilstoši lietošanas instrukcijai var ierosināt garantijas tiesību pilnīgu pazaudēšanu, un Atbilstības deklarācija zaudēs spēku. **Pielajumi darba apstākļi** Sargāt no mitruma. Nedemonēt akumulatoru.

Tehnisķie parametric

Akumulatora spriegums -18 V; Akumulatora veids-Litija-ions; Akumulatora tilpums: DED7032- 2,0 Ah,DED7034- 4,0 Ah, DED7035 – 5,0 Ah, DED6936 – 6,0 Ah, DED6937 – 8,0 Ah.

Darba sagatavošana

Pirms lietošanas pārbaudiet akumulatora uzlādēšanas stāvokli. (sk. p. 7) Gadījumā, kad tiks konstatēta uzlādēšanas nepieciešamība, akumulatoru novietojiet barošanas adapterā. Tāpēc pēc noņemšanas no iepakojuma novietojiet to SAS+ALL līniji paredzētā lādētājā. Rīkot saskanē ar lādētāja instrukciju. Pilnā uzlādēšana ir signalizēta uz lādētāja paneļa ar signalizācijas diodi. Lietošana ir atļauta pēc uzlādēšanas. Akumulatoru lādēt līdz pilnīgai uzlādēšanai. Nepielaujiet akumulatora pārmērīgu izlādēšanu.

Ierīces lietošana

Akumulators ir paredzēts tikai ierīcēm no SAS+ALL līnijas. Akumulatoru novietojiet vadlīkās ierīces pamatā, pēc tam pārvietojiet līdz nobloķēšanai. Lai atslēgtu akumulatoru, piespiediet pogu akumulatora pamatā, atbrīvojot blokadā (Titullapas zīmējums, poz. 3), pēc tam izbāzt akumulatoru. Akumulatora uzlādēšanas līmenis var būt pārbaudīts ar uzlādēšanas rādītāju uz akumulatora korpusa (sk. zīm. A). Pēc pogas 2 piespiešanas uz rādītāja 1 ieslēgš sarkanais diodes - trīs nozīmē pilnu uzlādēšanu, divas - uzlādēšanu līdz ar 40%, viena – minimālu akumulatora uzlādēšanu.

Darba laikā periodiski pārbaudiet akumulatora uzlādēšanas līmeni. Lietošanas laikā akumulators pakāpeniski izlādēs. Litija-ions akumulatoru gadījumā izlādēšanas stāvoklis ir signalizēts ar ierīces pēkšņu aizsardzības sistēma, kas sargā no akumulatora elementu pārmērīgas izlādēšanas. Ierīces aizturēšanas gadījumā neatpirnāt darbu. Atkārtoti uzlādēt akumulatoru. Jāņem vērā, ka katrs akumulators sasnies savas efektivitātes maksimumu pēc ap 5 pilnas uzlādēšanas un izlādēšanas ciklīem. Gadījumā, kad akumulators nebus lietošs ilgstošā laikā, vismaz ik pēc 2 mēnešiem jābūt uzlādēts. Tas ļaus pagarināt akumulatora elementu dzīvotspēju. Nedrīkst lādēt akumulatoru ar cita lādētāju, nekā paredzēta SAS+ALL sistēmāi. Cita lādētāja lietošana var neatgriezeniski bojāt akumulatoru vai lādētāju un izraisīt ugunsgrēku.

Pirms uzlādes pārliecinieties, vai akumulators nav karsts. Ja tā, pagaidiet, līdz akumulators pilnībā atdziest, un pēc tam sāciet to uzlādēt.

Kārtīgas apkalpošanas rīcība

Pirms jebkuru darbu, savienotu ar konservāciju vai tīrīšanu, uzskāšanas atslēdziet akumulatoru no elektroierīces. Ieteicam tīrīt akumulatoru pēc katras lietošanas. Akumulatora ventilācijas caurumi jābūt vienmēr tīri, bez putekļiem un piesārņojumiem. Piesārņojumi var būt novākti ar saspīestu gaisu. Akumulatora korpusu tīriet ar mīkstu, valgu lupatīni. Nelietojiet detergēntu, ķīmisku vielu vai šķīdinātāju, levērojiet, lai uz akumulatoru nenokļūstu ūdens. Akumulatorus glabājiet daļēji uzlādētā stāvoklī (ap 70%), tumsā vietā, istabas temperatūrā, relatīvā mitrumā līdz 80%, pēc iespējāmības oriģinālajā iepakojumā.

HU Litium ion akumulator

Minden jog fenntartva. A jelen kiadvány szerzői jogokkal védve. A Használati Utasítás másolása vagy terjesztése egészében vagy részleteiben a Dedra Exim írásos engedély nélkül tilos A Dedra Exim fenntartja magának a szerkezeti-műszaki, valamint komplettálási változtatások előzetes bejelentés nélküli bevezetésének jogát. Ezek a változások nem szolgálhatnak alapjául a termék reklamációjának. A használati utasítás a weboldalon elérhető www.dedra.pl.

Részletes biztonsági előírások

Kérjük, figyelmesen olvassa el ennek a szakasznak a tartalmát, annak érdekében, hogy a lehető legkisebbre csökkentse a szakszerűtlen használatból vagy a biztonsági előírások ismeretének hiányából származó sérülések vagy balesetek kockázatát. Az alábbi biztonsági előírások csak az SAS+ALL szerzői készülékekre vonatkoznak. Ez az eszköz nem használhatják (beleértve a gyermekeket is) csökkent fizikai, érzékszervi vagy pszichikai személyek vagy gyakorlatlaly, vagy berendezés ismerettel nem rendelkező személyek, hacsak nem kapnak felügyeletet és a berendezés használatáról kioktatást a biztonságukért felelős személytől. Az akumulatorokat kizárólag a Dedra SAS+ALL szerzőkhöz szánták Az akumulator csatlakoztatása más készülékhez, még ha az megfelel a SAS+ALL konstrukciójának, veszélyes szituációkhoz vezethet. Az akumulatorot kizárólag az SAS+ALL szeria töltőjével lehet tölteni. Más töltők használata az akumulator vagy a töltő maradóan károsodását okozhatja, valamint égési sérülés vagy áramütés veszélyét idézheti elő. Az akumulator töltési folyamatát a felhasználó felügyelete alatt kell végeahajtani Tilos az akumulatorot felnyitni, eltávolítani a belső elektronikuss védelmet és bármilyen változtatást végeahajtani annak konstrukciójában. A fentiek be nem tartása komoly balesetet okozhat és a jótállási jogok elvesztését eredményezheti. Az akumulatorral együtt né tároljon semmilyen fém alkatrészeket (csavarokat, fúrókat, biteket, anyákat, stb.). Az érintkezők védelme ellenére, az apró fémtárgyak az akumulator érintkezőinek rövidzárlatához, a cellák károsodásához, tűzhöz robbanásöz vagy veszélyes anyagok az akumulatorból történő kiömléséhez vezethetnek. Használat közben ne sérüljön mechanikusan az akumulator. Ez a cellák károsodásöz és hatásában pedig a felhasználóra nézve veszélyes szituációkhoz vezethet, pl. Gázok fejlődéséhez. Szellőztesse ki a helyiséget, panasz setén pedig, forduljon orvoshoz. A gázok károsíthatják a légutakat. Szélességés körülmények között foyadék szivárgása léphet fel az akumulator celláiból. Az akumulatorból kifolyó foyadék irritációt vagy égési sérülést okozhat. Ha szivárgást észlel, óvatosan törölje fel rongydarabbal a foyadékok. Kerülje a foyadéék bőrröl vagy szemmel történő érintkezést. Ha a foyadéék érintkezésbe kerül a bőrröl, azonnal mossa le az érintett felületet nagy mennyiségű tiszta vízzel, szükség esetén semlegesítse a foyadékokt enyhse savval például citromlével vagy ecettel. Ha a foyadéék a szemébe kerül, akkor azonnal öblítse ki azt legalább 10 percen át nagy mennyiségű tiszta vízzel és forduljon orvosöz. Ne használjon olyan akumulatorot, amelyk sérülöz vagy módosítottak. A sérült vagy átalakított akumulatorok kiszámíthatatlan módon működhetnek, ami túz keletkezéséhez, robbanásözöz vagy sérülésekhez vezethet. Ne tegye ki az akumulatorot nedvességöz vagy hatásközöz. Az akumulatorot nem megfelelő körülmények közöttli tárolása gaz akumulator gyorsabb elhasználódását okozhatja, és veszélyes helyzetekhez is vezethet. Az akumulatorot tartsa mindig távol a hóforrasoktól. Ne hagyja azt hosszú időn át olyan környezetben, amelyben magas hőmérséklet uralkodik (napesütötten helyeken, fűtoberendezések közelébe vagy másól, ahol a hőmérséklet meghaladja az 40°C-ot). Ne tegye ki az akumulatorot sem a szerzszerű túöz vagy magas hőmérséklet hatásának. Túöz hatásának vagy 130° -nál magasabb hőmérsékletnek kitéve robbanás keletkezhet.

Kövesse az összes töltéssel kapcsolatos utasítást, ne töltsö az akumulatorot az adattáblában és a használati utasításban megadott tartományon kívüöl eső hőmérsékletará. A helytelenül vagy a megadott hőmérsékletartományon kívüöl történő töltés károsíthatja az akumulatorot és növelheti a túözveszélyt. Ne javítsa a sérült akumulatorokat. Az akumulator javításának végeahajtását kizárólag csak a gyártöz vagy a hivatalos szerviz végeaheti. A használt akumulatorot az ilyen jellegű veszélyes hulladékok kezeléséöz foylakozó pontokra kell elsállítani. **A készülék rendeltetésö** A akumulatorok csak és kizárólag a Dedra SAS+ALL szerzői készülékek táplálására szolgálnak Az akumulatorokat tölteni csak az SAS+ALL szerzői dedikált töltővel szabad. **Használati korlátozások** A készüléket építés-felújítási munkákban, amatór munkákban, lehet használni, miközben egyidejűleg megfelelnek a használati utasításban szereplő üzemeltetési feltételeknek és a megengedett üzemi körülményeknek. A felhasználó által változtatások a mechanikai és elektromos felépítésben, bármilyen változtatás, a használati utasításban nem szereplő karbantartási müveletek szabályellenesnek minösülnek és a Garanciális Jogok azonnali elvesztését eredményez. Nem rendeltetészerű vagy a Használati Utasításnak nem megfelelő használat a Garanciális Jogok azonnali elvesztését eredményezi. A Megfelelőségi Nyilatkozat érvényét veszti **Megengedett müködési feltételek.** Védje a nedvességtöl Ne szedje szét az akumulatorot. **Műszaki adatok**

Az akumulator feszültsége -18 V; Az akumulator típusa - Litium-ion; Az akumulator kapacitása:DED7032-2,0 Ah,DED7034-4,0 Ah, DED7035 – 5 Ah, DED6936 – 6,0 Ah, DED6937 – 8,0 Ah.

Felkészülés a munkára

Használat előtt ellenörizze akumulator töltöttségöz szintjét. (lásd 7. pont). A töltés szükségességének esetén helyezö az fel a töltőre. Ebböl a célból miután a csomagolásból kivette, helyezö azt az SAS+ALL szerzői dedikált töltőbe. Szigorúan a töltőöz mellettk utasításoknak megfelelően járjon el. A teljesen feltöltött állapotot jelzi a töltő paneljén levő jelző LED: A feltöltés után lehet a használatát megkezdeni. Az akumulatorot teljesen töltse fel. Ne engedje az akumulator töltött lemerülését.

A berendezés használata

Az akumulator csak az SAS+ALL szerzői berendezések táplálására szánták. Helyezö az akumulatorot a készülék talpába, majd csúsztassa az akumulator egészen annak beapattánásöz. Az akumulator lecsatlakoztatásához nyomja meg az akumulator talpán található gombot, kiengedve a reteszélést (Ábra a címoldalon, 3. pozíció)

majd húzza ki az akumulatorot. Az akumulator töltöttségöz fokát ellenörizheti az akumulatorhoz levő töltésjégó segítségével (Ásd A Ábra). A 2. gombmegnyomása után a 1. kijelzőn fegylyadnak a piros LED-ek – mind a három, jelzi a teljes feltöltésözget, kettö a töltöttségök 40%. egy az akumulator minimális feltöltöttségöz. A munka során rendszeresen ellenörizze az akumulator töltöttségöz fokát. A használat során fellép az akumulator fokozatos lemerülöse. Litium-ion akumulator esetében, a lemerülöse állapot a csavarhöz mükködésének hirtelen megállásával jelentkezik. Ez abból fakad, hogy az akumulator rendelkezik egy beépített biztonsági rendszerrel, ami megakadályozza a cellák teljes lemerülöseét. A csavarhöz megállása esetén ne próbálja a munkavégzés foylatását. Ilyen esetben töltse fel úóra az akumulatorot, Vegye figyelembe, hogy minden akumulator körülböl 5 teljes feltöltési ciklus után ér el a maximális hatékonyságöz. Abban az esetben, ha az akumulator hosszú időn át nem lesz használva, töltse fel azt legalább 2 havonta. Ez hozzájárul az akumulator cellák élettartamának meg hosszabbításához. Tilos az akumulator töltöse más töltőkkel, mint az SAS+ALL rendszerre dedikáltakkal. Más töltöz használata az akumulator vagy a töltő maradóan károsodását okozhatják és túz keletkezésének okozója is lehet.

Töltés előtt gyözözjön meg arról, hogy az akumulator nem forró. Ha igen, várja meg, amíg az akumulator teljesen lehül, majd kezdje el tölteni.

Folyó karbantartási tevékenységök

Bármilyen karbantartási vagy tisztítási kapcsolatos munkák megkezdöse előtt csatlakoztassa le az akumulatorot az elektromos kéziszerszámröl. Minden használat után ajánlott az akumulator megisztítása. Az akumulator szellözési nyílásai legyenek mindig por- és szennyezödésmentesek A szennyezödések sürített levegövel eltávolíthatók. Az akumulatorházat megisztíthatja puha nedves törölkendővel. Ne használjon mosogatószeröket, vegyszereket sem oldószeröket. Ügyeljen arra, hogy akumulator belsejébe ne kerüljön víz. Az akumulatorokat tárolja részben feltöltöt állapotban (kb. 70%), sótét helyen, szobahömsékleten max. 80% relatív páratartalom mellett, lehetöségöz szerint az eredeti csomagolásában.

RO Acumulator Li-Ion

Toate drepturile rezervate. Această redactare este protejată prin legea dreptului de autor. Este interzisă copierea, reproducerea în orice fel sau multiplicarea și distribuirea parțială sau în totalitate a Manualului de utilizare fără permisiunea firmei Dedra Exim Firma Dedra Exim își rezervă dreptul de a face modificări tehnice și constructive sau de completare a dispozitivului fără o notificare prealabilă. Aceste modificări nu pot constitui temel pentru reclamarea produsului. Instrucțiunea de deservire accesibilă pe pagina www.dedra.pl Declarația de conformitate se află în sediul Dedra-Exim Sp. z o.o.

Detaliate regulamente privind siguranță

Vă rugăm să citiți cu atenție acest capitol. În scopul de a minimaliza riscul de rănire sau de accident, cauzat de utilizarea necorespunzătoare sau necunoașterea măsurilor de protecție a muncii. Indicațiile de siguranță menționate mai jos se referă numai la acumuloarele de tip SAS+ALL. Acest aparat nu este destinat utilizării de către persoane (printre care copii) cu abilități fizice, senzoriale sau psihice limitate sau de către persoane care nu au experiență sau nu cunosc aparatul, cu excepția cazului în care acest lucru are loc sub supravegherea sau conform cu manualul de utilizare al aparatului transmis de către persoanele responsabile de siguranța acestora. Acumuloarele sunt destinate exclusiv pentru aparate Dedra de tip SAS+ALL. Conectarea acumulatorului cu un alt aparat, chiar dacă acesta în ceea ce privește construcția corespunde cu construcția aparatelor SAS+ALL poate să creeze situați periculoase. Acumulatorul poate fi încărcat numai cu încărcătoarea de tip SAS+ALL. Utilizarea unei alte încărcătoare poate pricinui o deteriorare permanentă al acumulatorului sau a încărcătoarei precum și să expune pe utilizator la pericolul de arsurii sau de electrocutare. Procesul de încărcare al acumulatorului ar trebui să aibă loc sub supravegherea utilizatorului. Este interzis deschiderea acumulatorului, îndepărtarea sistemelor interioare de securitate și efectuarea oricăror modificări în construcția acestuia. În cazul în care nu utilizați acumulatorul, trebuie să îl depozitați departe de obiecte metalice (hohl șuruburi, burghii, bituri, șuruburi etc.). Cu toate că bornele sunt asigurate, obiectele marunte metalice pot scurtcircuita bornele acumulatorului, deteriora celulele, provoca incendii, explozie sau scurgeri din acumulator ale substanțelor periculoase. În timpul exploatării nu deteriorați mecanic acumulatorul. Asta poate pricinui deteriorarea celulelor și în rezultat poate să creeze situați periculoase pentru utilizator de ex. până la degazarea gazelor. Încăperea trebuie ventilată, în caz de inconvenient legate de sănătate, contactați-vă cu medicul. Gazele pot deteriora căile respiratorii. În condiții nefavorabile, din celulele acumulatorului apar scurgeri de lichid. Lichidul scurs din acumulator poate provoca iritații sau arsuri. Dacă vedeți scurgere, stergeți cu grijă lichidul cu ajutorul unei cărpe. Evitți contactul lichidului cu pielea sau ochii. Dacă lichidul intră în contact cu piele, spălați imediat locul de contact cu multă apă curată, eventual neutralizați lichidul cu acid slab - suc de lămâie sau oțet. Dacă lichidul intră în contact cu ochii acestea se vor clăti cu multă apă, timp de cel puțin 10 minute și se va consulta un medic. Nu utilizați acumulator care este deteriorat sau a fost modificat. Acumuloarele deteriorate sau modificate vor funcționa în mod irevizibil, ceea ce poate duce la un incendiu, explozie sau risc de rănire. Nu expuneți acumulatorul la acțiunea apei și umezeli. Depozitarea acumulatorului în condiții necorespunzătoare poate pricinui uzarea mai repede a acumulatorului și de asemenea provoca situați periculoase. Acumulatorul trebuie ținut întotdeauna departe de sursa de căldură. Nu este voie să- lăsați pe un timp mai îndelungat într-un mediu în care temperatura este ridicată (în locuri înșorite, în apropierea radiatorelor sau oriunde în cazul în care la temperatura depășește 40°C). Nu expuneți acumulatorul la foc sau la temperatură excesivă. Expunere la foc sau temperatură peste 130°C poate cauza explozie.

Trebuie respectate toate instrucțiunile de încărcare, nu se poate încărca acumulatorul la o temperatură în afara intervalului specificat în tabelul cu date tehnice din manualul de utilizare. Încărcarea improprie sau la o temperatură în afara intervalului definit de temperaturi poate să deterioreze acumulatorul și să mărească pericolul de incendiu. Este interzis să reparați acumuloarele deteriorate. Acumuloarele vor fi exclusiv reparate de producător sau la centrul de service autorizat. Acumulatorul uzat duceți la punctul care se ocupă cu utilizarea deșeurilor periculoase

Destinația aparatului

Acumuloarele sunt destinate numai și exclusiv pentru alimentarea aparatelor din tip Dedra SAS+ALL. Acumuloarele pot fi încărcate numai cu încărcătoarea destinată tipului SAS+ALL.

Restricții de utilizare

Se permite utilizarea aparatului la lucrări de renovare – construcții, ateliere de reparații, lucrări hobby cu respectarea condițiilor de utilizare și condițiilor permise de muncă, conținute în instrucțiunile de utilizare. Neautorizate modificări în construcția mecanică și electrică, oricâte alte modifcări, utilizare în alte scopuri decât cele descrise în Instrucțiunile de utilizare vor fi considerate ca fiind ilegale și cauzează pierderea imediată a Drepturilor la Garanție. Utilizare neconformă cu destinația sau cu Manualul de utilizare cauzează pierderea imediată a Drepturilor la Garanție iar Declarația de Conformitate pierde valabilitatea **Condiții de muncă permise.**Feniți de umiditate. Nu demontați acumulatorul.

Date tehnice

Tensiunea acumulatorului-18 V; Tipul acumulatorului-Litium-ion; Capacitatea acumulatorului: DED7032-2,0 Ah,DED7034-4,0 Ah, DED7035 – 5 Ah, DED6936 – 6,0 Ah, DED6937 – 8,0 Ah.

Pregătire pentru funcționare

Înainte de utilizare trebuie să verificați nivelul de încărcare al acumulatorului (vezi pct. 7). Dacă constatați necesitatea de a îl încarca trebuie săă introduceți în încărcătoare. În acest scop, după scoaterea din ambalaj, introduceți-l în încărcătoarea de tip SAS+ALL. Respectați cu strictețe instrucțiunile atașate cu încărcătoarea. Starea de încărcare completă este semnalizată pe panoul încărcătoarei cu ajutorul diodei de semnalizare. După încărcare puteți să-l utilizați. Încărcați acumulatorul până va fi încărcat complet. Nu permiteți descărcarea excesivă al acumulatorului.

Utilizarea aparatului

Acumulatorul este destinat numai pentru alimentarea aparatelor de tip SAS+ALL. Introduceți acumulatori în sistemul de glisaj din talpa aparatului, iar apoi deplasați acumulatorul până când se va bloca. Pentru a detașa acumulatorul apăsați butonul de pe talpa acumulatorului, eliberând blocada (desenul pe prima pagină poz. 3), iar apoi scoateți acumulatorul. Gradul de încărcare al acumulatorului verificați cu ajutorul indicatorului de încărcare amplasat pe carcasa acumulatorului (vezi fig. A).

După apăsarea butonului 2 pe indicatorul 1 al acumulatorului se aprind diodele roșii – trei aprinse înseamnă încărcarea completă, două aprinse încărcarea funcția 40%, o diodă aprinsă încărcarea minimă. În timpul funcționării, verificați periodic gradul de încărcare al acumulatorului. În timpul utilizării are loc treptată descărcare al acumulatorului. În cazul acumulatorului litium starea de descărcare se manifestată printr-o oprire bruscă al dispozitivului de înșurubat. Acumulatorul este dotat cu un sistem încnstrat de siguranță care nu permite descărcarea completă ale celulelor. Nu încercați să continuați lucru dacă dispozitivul de înșurubare se oprește. În acest caz trebuie din nou să încărcăți acumulatorul. Trebuie avut în vedere că fiecare acumulator atinge eficiența maximă după 5 cicluri de încărcare și descărcare completă. Dacă acumulatorul nu o să fie utilizat timp mai îndelungat, încărcăți-l cel puțin o dată pe 2 luni pentru a prelungi durata de viață ale celulelor acumulatorului. Este interzis încărcarea acumulatorului cu o altă încărcătoare decât ceea destinată pentru sistemul SAS+ALL. Utilizarea unei alte încărcătoare poate pricinui deteriorarea permanentă al acumulatorului sau a încărcătoareii precum și poate cauza incendiu.

Asigurați-vă că bateria nu este fierbinte înainte de încărcare. Dacă da, așteptați ca bateria să se răcească complet și apoi începeți să o încărcăți.

Verificări și reglaje curente

Înainte de a începe orice lucrări de întreținere sau curățare deconectați acumulatorul de la sculă. Se recomandă să curățați acumulatorul după fiecare utilizare. Orificiile de ventilație ale acumulatorului trebuie întotdeauna să fie libere de praf și impurități. Impuritățile pot fi îndepărtate cu aer comprimat. Carcasa încărcătoareii poate fi curățată cu o cârpă moale umedă. Nu folosiți detergenți, agenți chimici sau solvenți. Fiți atenți ca apa să nu pătrunde în interiorul încărcătoareii. Acumulatorul trebuie depozitat parțial încărcat (circa 70%) într-un loc uscat, în temperatura de cameră la o umiditate relativă până la 80%, pe cât posibil în ambalaj original.

Sl.Litij-ionski akumulator

Izjava EU o skladnosti je na voljo na sedežu podjetja Dedra Exim Sp. z o.o.

Podrobni varnostni predpisi

Prosimo, seznanite se z vsebino tega poglavja, da se izognete telesnim poškodbam ali nesrečam, do katerih bi lahko prišlo zaradi neprimerne uporabe ali neupoštevanja predpisov za varnost pri delu. Spodnji varnostni napotki veljajo le za akumulatoreje iz linije naprav SAS+ALL. Ta naprava ni namenjena uporabi s strani oseb (vključno z otroci) z zmanjšanimi fizičnimi, senzornimi in umstvenimi sposobnostmi, ali pomanjkanjem izkušeñ in znanj, razen če so pod nadzorom ali so prejeli navodila o uporabi naprave s strani osebe, odgovorne za njihovo varnost. Akumulatorji so namenjeni izključno napravam Dedra iz linije SAS+ALL. Prikloto akumulatorja na drugo napravo, tudi če se njena konstrukcija ujema z napravami SAS+ALL, lahko povzroči nevarnosti. Akumulator polnite izključno s polnilnikom iz linije SAS+ALL. Z uporabo drugega polnilnika lahko trajno poškodujete akumulator oz. polnilnik, kakor tudi povečate tveganje opeklin ali električnega udara. Nadzorujte polnjenje akumulatorja. Prepovedano je

одпирание акумулаторя, отстраняване наотраних защитних елементов и спремняние конструкции акумулаторя. Неупощеване згоряг наведенегал lahko prevede do resne nesreče и povzroči izjugo pravice do гаранције. Зравен акумулаторя не смета hraniti nobenih kovinskih елементов (вижак, свеход, nastavkov, сорников...) Kљjub заштити контактов lahko мајхнини ковinski предмети повзројат кратек стик контактов акумулаторя, пошкодбе членов, пожар, експлозија али изпушта неварних斯诺ви из акумулаторя. Изгубајте се механиски пошкодбам акумулаторя. Товрстне пошкодбе lahko униојат батерије и последицно припелјево до неварних за употребника околнштин, нпр. спрощетане плинлов. Прозрачьте простор ин се по потреби поветлујте з здравником. Плини lahko драјжко дихала. В екстремних погојих lahko pride до уhајана текочине из акумулаторя. Уhајажо текочина lahko повзроќи draenje али опекине. Че уготовите уhајане, превидно обриште текочине с косом ткивом. Изгубајте се стиклу текочине с кожно ин очми. Че приде до стика текочине с кожно: сперите место стика з обило чисте воде. Lahko तुди неутрализирате текочине с помошю нежне кислине, нр. цитронске киселине али кisa. Че текочине pride в стик з очми: такој сперите очи з обило чисте воде - vsaj 10 минут ин пошїщите здравниско помош. Не употребјајте пошкодованегал али на katerikoli нацин спремјенегал акумулаторя. Пошкодовани али спремјени акумулатори lahko delujejo на непредвидљив нацин так ин прivedeво до пожара, експлозије али nastanka телесих пошкодб. Акумулаторя не изpostavljate влаги ин vodi. Шхраняванје акумулаторя в неустреижних погојих lahko prevede до hitreјше изпразнености ле-тега, предстваяја па तुди неварност. Акумулатор vedно држише стран до vira toplote. Не пушќајте га dlје часа в vroчем околју (на непосредни сончни светлоти, в близини грелников али кjerkoli, кjer температура пресега 40 °C). Не изpostavljate акумулаторя огњу али visokim температурам. Изpostavljаност огњу али температурам над 130 °C lahko припелје до експлозије. Упоштивате vsa navodila зa полнjenje. Не полните акумулаторя при температури извен распона наведенегал navodilih за uporabo. Неустреижно полнjenje оз. полнjenje при непримери температури lahko пошкодује акумулатор ин повеча неварност пожара. Не поpravljate пошкодованегал акумулаторя. Поправila sme изvajati ле proizvajalec озирома пооблашчено сервисно podjetje. Изрבלжен акумулатор dostaviti на точку зbiranja товрстних неварних odpadkov.

Намен напаве

Акумулатори со наменјени искључно напаяјуи напри в линиј Дедра SAS+ALL. Акумулаторје полните искључно с полиниклов на линија SAS+ALL.

Омејитве употребе

Доволјена је употреба напаве при обновитвенo-граденби делих, в делавнич тер за нестроклова дела об сочасенмо уштовешуванје погојев употребе ин деловних погојев из navodil за uporabo. Самостojне спрембе механске ин електричне заснове, какршnekoli спрембе ин опрвила, ки нiso zajete в теh navodilih за uporabo, šteјeво гa, не пообоолашћене ин повзроќао такoјшню изгубо правие до гаранције. Зиорабна напоје оз. неупощеване navodil за uporabo помени такoјшню изгубо правие до увелјављана гаранције ин развелјавитве изјаве оз складности. Доволјени деловни погој: Заштитите пред влаго. Не разstavljate акумулаторя.

Технични податоки:

Напетост акумулаторя - 18 V Тип акумулаторя - литиј-ionski Посторнина акумулаторя DED7032-2.0 Аh, DED7034-4.0 Аh, DED7035 - 5 Аh, DED6936 - 6.0 Аh, DED6937 - 8,0 Аh. Температура окоја 5°C-40°C.

Приправа на дело

Пред uporabo vedно превентни raven напoлноности акумулаторя (глејте 7. точка). Че уготовите, да је треба напoлнит акумулатор, наместите ле-та в полиниклу. По одстранити ембалаже наместите акумулатор в полиниклу, ки је наменен акумулаторјем ин линије SAS+ALL. Нујно следите navodilом за uporabo полиникла. На полно напoлноност акумулаторя озпораја signalizacijsка dioda на panelu полиниклика. Ко је акумулатор напoлнjen, lahko приступите к делу. Акумулатор напoлните popolнома. Не dovolite, да се акумулатор прекормено изпразни.

Упороба апарата

Акумулатор је наменjen напаяјуи искључно напри в линија SAS+ALL. Акумулатор виткание в водило на опори напаве, нато потисните, да се zaklene. Че хоћете одстранити акумулатор, притисните гumb на опори напаве, да sproстите блокадо (слика на средњн страни, поз. 3), нато извечите акумулатор. Nиво напoлноности акумулаторя lahko уготовите тако, да превентно индикатор напoлноности на оhiшју акумулаторя (глеј слика А). Ко притиснете тiпkо 2 на индикаторју 1, прижего се rдече diode - тri diode помениго полно напoлноност, dve - напoлноност прибл. 40%, ena - минимално напoлноност акумулаторя. Мед делом обčasно преверјате напoлноност акумулаторя. С часом се акумулатор постопома изпразни. При литиј-ionskem акумулаторју се изпразниност каже з ненадно уставитвојо делованя виајачника. То па zato, ker ima акумулатор vграjen varnostни sistem, ки ономогоћа, да се батерије popolнома изпразни. В примеру уставитве виајачника не надajлјете з delom. Поновно напoлните акумулатор. Упоштивате, да акумулатор досега najveјто зmogливост по приближно 5 циклуших полнега полнjenja ин изпрајана. Че акумулаторя не бoste dije часа употребјали, напoлните га vsaj vsaka 2 месеца. Тако подajлјате живљенско dobro акумулаторя. Препovedано је полнjenje акумулаторя з другим полиниклов, кот је полиникл за систем SAS+ALL. З uporabo другегал полиниклика lahko trajно пошкодујете акумулатор али полиникл ин преведете до избухна пожара.

Пред полнjenjem се препријајте, да батерија ни vroћа. Че је тако, рокаќајте, да се батерија popolнома ohлади ин jo нато зачните полнит.

Вздржевална опрвила
Пред зачектом катерн коли vzдржевалних дел али чишћена одклопите акумулатор ин електричегал ородја. Piporoќаomo, да оочистите акумулатор пред vsako uporabo. В преzрачевалних одпртиних акумулаторя се не смејо kopичити прах ин умазанија. Умазанијо lahko одстраните с помошю стисненегал зрака. Ohише акумулаторя lahko оочистите з mehko ин vlaжно kрpико. Не употребјајте detergentov, kemijskih sredstev али topil. Pazите, да вода не prodре в

notranјost акумулаторя. Акумулаторје hranite delно напoлноше (прибл. 70%) в темнем простору, при sobни температури ин релативни влажности, ки не пресега 80%. Че је то мoжно, hranите акумулаторе в оригинални ембалажи.

HR Литиј-ionski акумулатор

Изјава оз складности доступна је з сједишту Dедра Exim Sp. з о.о.

Деталјни сигурносни прописи

Пажиљиво прочитайте ово поглавље како бисте свели на најманју могућу мјеру могућност озлеђе или несреће узрокване неправилним радом или непознавањем Propisa о сигурности на раду. Следице сигурносне напомене односе се само на акумулаторе из линије уређаја SAS+ALL. Ова опрема nije наменјена за коришћење од стране оосва (укључујући djecu) за смањеним физичким, осјетљивим или менталним способношћима или особа без искуства или знанја о опреми, осим ако се то не ради под надзором или у складу с упутама за употребу опреме од стране оосва одговорних за њихову сигурност. Акумулатори су наменјени само за Дедра уређаје SAS+ALL линије. Spajaњe акумулатора на друге уређаје, так и ако је конструкцијски идентифициран уређајима SAS+ALL, може довести до опасних ситуација. Акумулатор се смије пунити само пуњачем из линије SAS+ALL. Коришћење другог пуњача може узроковати трајно оштећење акумулатора или пуњача те вас изложити опасности од оpeклина или струјног удара. Процес пуњења акумулатора треба бити под контролом корисника. Забрањено је отварање акумулатора, уклањанје унутарних електроничких зашита и било какве измјене на његовој конструкцији. Ако то не учините, може доћи до озбиљне несреће и поништења Ваших права на jamstvo. Уз акумулатор се не смију држати никакви метални елементи (вијци, сврдла, наставци, шафари itd.) Унатоу заштити kontakата, мали метални предмети могу довести до кратког споја kontakата акумулатора, оштећења чeљија, пожара, експлозије или испуштања опасних твари из акумулатора. За vrijeme рада не оштеће механички акумулатор. Може оштeтити чeљије в довести опасне ситуације за корисника, нр. испуштање плина. Прозрачьте просторију, ин случају здравствених проблема обратите се лијечнику. Плинови могу оштeтити дихни систем. У екстремним uvjetима, текућина може исcurити из батеријских чeљија. Текућина која curи из акумулатора може узроковати надражавање или оpeкline. Ако utврдите cureњje, пажиљиво обриште текућину комадом tkanине. Избегавате контакт текућине с кожом или очима. Ако текућина доде в додир с кожом, одмах оперите захваћено подручје с пуно чисте воде или неутрализирајте текућину благом киселином попут лимунвог сока или octа. Ако текућина dospјеje в очи, одмах их испирите с много чисте воде најманје 10 минута и обратите се лијечнику. Не користите оштећени или модифицирани акумулатор. Оштећени или модифицирани акумулатори могу радити непредвидљиво, што може довести до пожара, експлозије или опасности од озлеђа. Акумулатор се не смије излагати влази или вили. Pohрањивање акумулатора в неприкладним uvjetима може га брже истроштити в довести до опасних ситуација. Акумулатор uvijek држише подaље до toplине. Не остављајте га дуље vrijeme у мјестима gdje је visоka температура (на изравној сунчевој свјетлости, в близини гријаћа или било где температура прелази 40 °C). Не излажите акумулатор vatri или преvisокој температури. Излагање vatri или температурима изнад 130 °C може изазвати експлозију. Слјидите све upute за пуњење, не пуните акумулатор на температури изван распона наведеног у табlici с називним vrijedностима и uputama за uporabo. Neисправно пуњење или пуњење на температурима изван наведеног распона може оштeтити акумулатор и повећати ризик од пожара. Оштећени акумулатори не смију се поправљати. Акумулатор смије поправљати само производач или овлашћени сервис. Истрошени акумулатор потребно је предати на мјесто за збирањанје ове врсте опасног отпада.

Намјена уређаја

Акумулатори наменјени су само и искључиво за напаяње уређаја из линије Дедра SAS+ALL. Акумулаторе с смије пунити само пуњачем наменјеним линији SAS+ALL.

Органичење uporabe
Допуштено је користити уређај ин renovацијским ин градевинским radovima, radionicama за поправке, у аматерским radovima, из поштиванје uvjeta uporabe ин допуштених uvjeta рада sadржанх в упутама за uporabo. Неовлаштенe промјене механичке ин електричне конструкције, било какве модификације, сервисирање које nije описано в упутама за uporabu smатрат че се nezаконитим ин резултирају губитком јамствених права. Упороба која nije в складу с наменом или uporоба која nije в складу с Упутама за uporabu резултира че губитком јамствених права ин изјава оз складности престаје важити.

Допуштени uvjeti рада: Заштитите од владе. Не разstavljate акумулатори

Технички подаци:

Напон акумулаторя - 18V Врста акумулаторя литиј-ionski Капацитет акумулаторя DED7032-2,0 Аh, DED7034-4,0 Аh, DED7035 - 5 Аh, DED6936 - 6,0 Аh, DED6937 - 8,0 Аh. Распон temperature окоline 5°C-40°C.

Припрема за uporabu

Прије употребе проверите разину напунјености батерије (погледајте одјељак 7). У случају потребе ставите акумулатор у пуњач. У ту сврху, након вадења из пакiranja, треба га ставити у пуњач наменјен SAS+ALL линији. Строго слјидите упуте које сте добили с пуњачем. Станје pune напунјености озаеачено је на ploци пуњача индикаторским диодом. Након пуњења можете га poчeти користити. Акумулатор се треба пунити док се потпуно не napуни. Избегавате прекомјерно прањjenje акумулатора.

Упороба уређаја

Акумулатор је наменјен само за напаяње уређаја SAS+ALL линије. Акумулатор треба уметнути у водлице у подножју уређаја, а затим гурнути акумулатор док се не blokira. За одспањанје акумулатора притисните гumb на подножју акумулатора како бисте ослободили блокаду (Sl. на насловној страници, stavka 3), затим извучите акумулатор. Разина напунјености акумулатора може се провјерити помоћу индикатора напунјености на кућишту акумулатора (види сл. А). Након притиска на тiпkу 2, индикатор 1 че свјетлито crвено diode - тri зачићи потпуно пуњење, dvјеje - cca. 40%, jedna минимална напунјеност акумулатора. Повремено проверите напунјеност акумулатора тiјеком рада. Како се користи, акумулатор че се postupно празнити. Код литиј-ionsког акумулатора станје прањjenje се оочиује nagлим

prestankom рада одвијаја. То је због чинјенице да акумулатор има урађен сигурносни систем који спрјечава потпуно прањjenje чeљија. Уколико се одвијај заустави, не покушавајте наставити с радом. У том случају поновно напуиите акумулатор. Треба имати на уму да сваки акумулатор поштите своје максималне performансе након отприлике 5 потпуно напунјених ин испрањjenих циклуса. Уколико се акумулатор неће користити дуље vrijeme, треба га napунити најманје једном svака 2 мјесеца. То че продижити вијек трајања батеријских чeљија. Забрањено је пунити акумулатор другим пуњачем осим оног наменјеног sustаву SAS+ALL. Коришћење другог пуњача може узроковати трајно оштећење акумулатора или пуњача те може бити узрок пожара. Provjerите nije ли батерија vрућа прије пуњења. Ако је тако, причекајте да се батерија потпуно ohлади ин затим је poчните пуњити.

Одржавање

Искључите акумулатор из електричног алата прије почетка било каквог одржавања или чишћења. Препоручује се оочистити акумулатор након сваке uporabe. Отворе за ventilацију акумулатор требају uvijek бити чисти од прашине ин kрhotина. Пријављивање се може уклонити компримираним зракoм. Кућиште акумулатора се може чистити меком, vlaжноm kрпом. Не користите deterђенте, kemикалије или otапала. Provjerите да вода не може ући у акумулатор. акумулаторе треба чувати дјеломично напунјене (cca. 70%) на tamном мјесту, на подобној температури ин релативној влажности до 80%, по могућности у оригиналној ембалажи.

ВСГ Литиево-јонна батерија

Всички права запазена. Това произведение в заштитено с авторски права. Копирањето или разпространетието на Рѣководството на потребителата на части или изцяло без съгласието на Dедра Exim е забранено. Dедра Exim си запазва правото да вѣвжда строителни, технически и завършващи промени без предварително уведоменение. Тези промени не могат да бѣдат основание за рекламирање на продукта. Рѣководството за потребителата е достапно на www.dedra.pl

Дeкларацията за съответствие и на разположение в централата на Dедра Exim Sp. зоологическа градина.

Подробни правила за безопасност

Моля, прочетете внимателно тази глава, за да сведете до минимум възможността от нараняване или злополука, причинена от неправилна работа или непознаване на разпоредбите за безопасност на труда. Следните бележки за безопасност се отнасят само за линията батерии SAS + ALL. Това оборудване не е предназначено за използване от хора (включително деца) с намалени физически, сетивни или умствени способности или хора без опит или познания за оборудването, освен ако това не се прави под наблюдение или в съответствие с инструкциите за употреба на оборудване от лица, отговорни за тяхната сигурност. Батериите са предназначени само за устройство Dедра от линията SAS + ALL. Свързането на батерията към друго устройство, дори и да е структурно идентично с устройствата SAS + ALL, може да доведе до опасни ситуации. Батерията може да се зарежда само със зарядно устройство SAS + ALL. Използването на друго зарядно устройство може да причини трайна повреда на батерията или зарядното устройство, както и да ви изложи на риск от изгаряния или токов удар. Процесът на зареждане на батерията трябва да бѣде под контрола на потребителя. Забранено е отварянето на батерията, премахването на вътрешните електронни защити и извършването на каквито и да е промени по конструкцията ѝ. Неспазването на това може да доведе до сериозен инцидент и да анулира гаранционните ви права. Заедно с батерията не трябва да се съхраняват метални елементи (винтове, свредла, битове, винтове и др.) Въпреки защитата на контактите, малки метални предмети могат да доведат до късо съединение на контактите на батерията, повреда на клетките, пожар, експлозия или отделяне на опасни вещества от батерията. Не повреждайте батерията механично по време на работа. Това може да увреди клетките и в крайна сметка да доведе до ситуации, които са опасни за потребителя, като изпускане на газове. Проверете помешението, консултирайте се с лекар при симптоми. Газовете могат да увредят дихателната система. При екстремни условия може да изтече течност от клетките на батерията. Течността, изтичаща от батерията, може да причини дразнене или изгаряне. Ако откриете теч, внимателно избършете течността с парче плат. Избягвайте контакт на кожата или очите с течността. Ако течността влезе в контакт с кожата, незабавно измийте засегнатата област с много чиста вода или неутрализирайте течността с лека киселина като лимон сок или оцет. Ако течността попадне в очите ви, незабавно ги изплакнете обилно с чиста вода в продължение на поне 10 минути и се консултирайте с лекар. Не използвайте повредена или модифицирана батерия. Повредените или модифицирани батерии могат да работят непредсказуемо, причинявайки пожар, експлозия или риск от нараняване. Батерията не трябва да се излага на влага или вода. Съхраняването на батерията при неподходящи условия може да доведе до по-бързо износване на батерията и също така да доведе до опасни ситуации. Винаги дръжете батерията далеч от топлина. Не го оставяйте за дълго време в гореща среда (на пряк слънчева светлина, близо до нагреватели или навсякъде, където температурата надвишава 40 °C). Не излагайте батерията на огън или прекомерна температура. Излагането на огън или температури над 130 °C може да причини експлозия. Следвайте всички инструкции за зареждане, не зареждайте батерията извън температурния диапазон, посочен в таблицата с рейтинги в ръководството за потребителя.

Неправилното зареждане или при температури извън определения диапазон може да повреди батерията и да увеличи риска от пожар. Не се опитвайте да ремонтирате повредени батерии. Батерията може да се ремонтира само от производителя или оторизиран сервисен център. Изполваната батерия трябва да се предава на пункта за оползотворяване на този вид отпадъци.

Предназначение на устройството

Батериите са предназначени само за захранване на устройства от линията Dедра SAS + ALL. Батериите могат да се зареждат само със специално зарядно устройство SAS + ALL.

Използване на ограничения

Разрешено е използването на устройството при ремонтни и строителни работи з, ремонтни работилници, при любителска работа, при спазване на условията за употреба и допустимите условия на работа, съдържащи се в инструкцията за експлоатация. Неоторизирани промени в механичната и електрическата структура, всякакви модификации, дейности по поддръжка, които не са описани в ръководството, ще се считат за незаконни и водят до незабавна загуба на гаранционни права. Използване, несъвместимо с предназначението или използване, което противоречи на инструкциите за експлоатация, ще доведе до незабавна загуба на гаранционни права и декларацията за съответствие губи своята валидност.

Допустими условия на работа: Пазете от влага. Не разгъываайте батерията

Технически данни:

Напрежение на батерията - 18 V; Тип батерия - литиево-йонна; Капацитет на батерията: DED7032 - 2.0 Аh, DED6937 - 8.0 Аh; Температурен диапазон на околната среда 5°C-40°C.

Подготовка за работа

Проверете нивото на зареждане на батерията преди употреба. Ако трябва да се презареди, поставете го в зарядното устройство. За целта, след като го извадите от опаковката, трябва да го поставите в специално зарядно за линията SAS + ALL. Следвайте стриктно инструкциите, предоставени със зарядното устройство. Състоянието на пълното зареждане се показва на панела на зарядното чрез индикаторен диод. След зареждане можете да започнете да го използвате. Батерията трябва да се зарежда до пълно зареждане. Не разреждайте прекалено много батерията.

Използване на устройството

Батерията е предназначена само за захранване на устройство от линията SAS + ALL. Батерията трябва да бѣде поставена във водчатието в крака на устройството и след това пълнѣте батерията, докато се закључи. За да изключите батерията, натиснете бутона на крака на батерията, за да освободите ключалката (фиг. На заглавната страница, позиция 3), след което пълнѣте батерията навън. Нивото на заряд на батерията може да се провери с индикатора за заряд върху корпуса на батерията (вижте фиг. А). След натисане на бутон 2 на индикатор 1 ще свѣтнат червени светодиоди - три за пълнен заряд, два за около 40% заряд, един за минимален заряд на батерията. Периодично проверявайте зарядна на батерията по време на работа. Докато се използва, батерията постепенно ще се разрези. В случай на литиево-йонна батерия състоянието на разреждане се проявява чрез внезапно спиране на работата на винтоверта. Това се дължи на факта, че батерията има вградена система за сигурност, която предотвратява пълното разреждане на клетките. Ако отвертката спр, не се опитвайте да продължите да работите. В този случай презаредете батерията. Трябва да се има предвид, че всяка батерия постига максимална ефективност след около 5 пълни цикъла на зареждане и разреждане. Ако батерията няма да се използва дълго време, тя трябва да се зарежда поне веднѣж на всеки 2 месеца. Това ще удължи живота на клетките на батерията. Забранено е зареждането на батерията със зарядно устройство, различно от предназначено за системата SAS + ALL. Използването на друго зарядно устройство може да причини трайна повреда на батерията или зарядното устройство и може да предизвика пожар.

Дейности по текуща поддръжка

Изключете акумулатора от електронинструмента, преди да започнете какавато и да е работа по поддръжката или почистването. Препоръчително е да почиствате батерията след всяка употреба. Вентилационите отвори на батерията трябва да се пазят чисти от прах и отломки през цялото време. Мръсотията може да се отстрани със съгстен въздух. Корпусът на батерията може да се почиства с мека, влажна кърпа. Не използвайте почистващи препарати, химикали или разтворители. Уверете се, че в батерията не попадне вода. Батериите трябва да се съхраняват частично заредени (приблизително 70%) на тъмно място при стайна температура и относителна влажност до 80%, ако е възможно в оригиналната им опаковка.

Контакт

Contacti / Kontaktis / Elérhetőség / Contact / Contacto / Contact / Contact / Kontakt / Контакт
Dедра Exim Sp. з о.о., ул. 3 Maja 8, 05-800 Pruszków, PL
Tel. +48 22 73 83 777 wew. 129, 165, fax +48 22 73 83 779
serwis@dedra.com.pl www.dedra.pl